

MEMORIA DEL CURSO ACADÉMICO 2012-2013

VICERRECTORADOS

- Estudiantes, Extensión Universitaria y Deportes 2
- Infraestructuras, Campus y Sostenibilidad 72
- Internacionalización y Cooperación al Desarrollo 80
- Investigación, Desarrollo e Innovación 84
- Profesorado y Ordenación Académica 173

VICERRECTORADO DE ESTUDIANTES, EXTENSIÓN UNIVERSITARIA Y DEPORTES

Esta Memoria da cuenta de algunas de las actividades más importantes que se han llevado a cabo por el Vicerrectorado de Estudiantes, Extensión Universitaria y Deportes de la Universidad de Almería durante el curso académico 2012-13

1. Organización del Campeonato de Europa Universitario de Fútbol Almería 2013.

La Universidad de Almería ha sido la sede del mayor evento deportivo celebrado en la provincia desde los Juegos Mediterráneos en 2005. El campeonato, que atrajo a más de 500 deportistas, todos ellos alumnos y alumnas de diferentes universidades europeas, es también el evento más grande de cuantos ha acogido, hasta ahora, la Universidad de Almería.

La celebración ha sido un gran éxito así como la participación, tanto deportistas universitarios de 12 países europeos representando a 22 universidades. También hemos de destacar, en el plano deportivo, el papel de la Universidad de Almería, que finalizó como subcampeón de la categoría masculina.

2. Firma de un acuerdo con Google para la venta de libros en papel y libros electrónicos.

La Universidad de Almería ha firmado un acuerdo con una de las multinacionales más importantes del mundo que permitirá que los libros digitales de

la Editorial Universitaria estén disponibles en Google Books para usuarios de todo el mundo. Esto permitirá que los autores de libros publicados por la Editorial Universitaria tengan más visibilidad y que sus trabajos tengan, igualmente, más proyección. También se va a proceder a la progresiva digitalización de los fondos de la Editorial Universitaria,

3. Aumento del 20% en número de becarios del plan propio de la Universidad de Almería.

Este curso académico el Vicerrectorado de Estudiantes, Extensión Universitaria y Deportes ha puesto en marcha distintas medidas que han conseguido el aumento del número de beneficiarios de las becas del plan propio de la Universidad. Así se ha aumentado, respecto al curso pasado, un 20% el número de ayudas propias de la UAL, sumando un total de 179 beneficiarios frente a los 147 del curso anterior.

4. Nuevo plan de estudios en el programa de mayores de la Universidad de Almería.

A partir de este Curso 2012-2013, el Programa Mayores en la Universidad "Ciencia y Experiencia" ha pasado a denominarse "Ciencia, Sociedad y Experiencia". Asimismo, se pasa de cinco cursos a cuatro cursos anuales divididos en dos Ciclos de dos años cada uno. El nuevo Programa se propone abordar temas relacionados con las Ciencias Humanas y Sociales y la Lingüística conjuntamente con las Científico-tecnológicas, la Salud y la Actividad Física

5. Aumento del número de alumnos y oferta académica del Centro de Lenguas de la Universidad de Almería.

Durante este curso académico el número de alumnos que reciben formación en lengua extranjera en el Centro de Lenguas ha llegado a los 450. En este sentido es destacable también el incremento tanto en las matrículas de PET, B1 de los exámenes de la Universidad de Cambridge, como en las de acreditación B1 de la UAL, que han superado los 1.000 estudiantes. Por último, hemos de señalar que el incremento de los alumnos extranjeros que viajan a Almería para estudiar español en el Centro de Lenguas ha sido muy significativo.

SECRETARIADO DE ACCIÓN ESTUDIANTIL
ACTIVIDADES DE VOLUNTARIADO
CURSO 2012/2013

El Secretariado de Acción Estudiantil, cuenta entre sus objetivos con la labor de Sensibilizar, Formar e Implicar a la Comunidad Universitaria en el ámbito del Voluntariado de todo tipo (ambiental, social, discapacidad, cultural, deportivo...).

- **Sensibilizar:** Creando conciencia sobre las problemáticas sociales que las entidades de voluntariado atienden y dando a conocer la labor que realizan mediante charlas y conferencias, jornadas de voluntariado, campañas, listas de distribución, etc.
- **Formar:** Preparando a las personas sensibilizadas en las habilidades básicas para el desempeño de la acción voluntaria, diseñando un plan de formación anual a través de cursos de formación en coordinación con las entidades de voluntariado.
- **Implicar:** Promover el compromiso social y ciudadano, involucrando a la comunidad universitaria en las tareas, programas y actividades de las asociaciones de voluntariado de la provincia de Almería, dándole difusión y apoyando sus iniciativas.

Entre las actividades desarrolladas, durante el curso 2012/2013, para la consecución de los mencionados objetivos, destacan:

II CURSO DE VOLUNTARIADO INTERNACIONAL. 4 al 6 de septiembre de 2013, sala de grados “Agustín Díaz Toledo”.

Desarrollo: Curso de 30 horas de formación, de las cuales 10 tienen un carácter teórico y 18 un carácter práctico, con el desarrollo de un proyecto personal de voluntariado y la colaboración en la orientación ofrecida a los alumnos Erasmus que en estas fechas llegan a nuestra Universidad. Impartido por profesores, trabajadores de la UAL y miembros de la asociación estudiantil ESN-ALMERÍA.

Beneficiarios: 50 alumnos de la Universidad de Almería.

Análisis, evaluación y conclusiones: Se trata de un curso con mucha aceptación entre los estudiantes de nuestra Universidad, sobre todo entre los que han participado en el programa Erasmus, ya que con su colaboración pueden ayudar a que la estancia, y sobre todo los primeros días de los visitantes Erasmus, se desarrolle de la forma más satisfactoria posible.

JORNADA DE LIMPIEZA Y NORMALIZACIÓN DEL MUNICIPIO DE VERA. 13 de octubre de 2013.

Desarrollo: La actividad se llevó a cabo en colaboración con el Ayuntamiento de la localidad almeriense de Vera y Protección Civil del mencionado municipio. Consistió en la limpieza de calles y viviendas que se habían visto afectadas por las inundaciones acaecidas en la zona los días 28 y 29 de septiembre de 2012.

Participantes: Los alumnos que colaboraron de forma voluntaria en las labores de normalización se cifraron en 30.

Análisis, evaluación y conclusiones: Con esta actividad, organizada de forma urgente, se puso de manifiesto la solidaridad del alumnado de la UAL que es capaz de responder de forma inmediata a situaciones de emergencia.

“LA GRAN RECOGIDA DE ALIMENTOS”. 29 de noviembre al 1 de diciembre de 2012.

Desarrollo: Campaña de recogida de alimentos destinados a la Fundación Banco de Alimentos de Almería. Desde nuestra Universidad se colaboró en dos líneas de actuación:

L.1.- Desarrollo de una campaña de recogida en la propia Universidad, en la que participaron alumnos de la asociación estudiantil AESAL (Alumnos de Educación Social de Almería). Tuvo lugar durante el día 29 de noviembre y se recaudaron 800 Kilos de alimento.

L.2.- Colaboración en la campaña de recogida de la Fundación Banco de Alimentos-Almería, organizada en distintos establecimientos de la capital y provincia durante los días 30 de noviembre y 1 de diciembre, con una recaudación de 212.000 Kg.

Participantes: 110 alumnos.

Análisis, evaluación y conclusiones: Una vez más se pone de manifiesto la sensibilidad del alumnado de la UAL en temas de interés social. Esta cooperación dio lugar a la posterior firma de un convenio marco de colaboración entre la Universidad de Almería y la Fundación Banco de Alimentos.

III CURSO DE VOLUNTARIADO SOCIAL Y DISCAPACIDAD. 15 al 18 de abril de 2013, sala de grados de la Facultad de Ciencias Económicas y Empresariales.

Desarrollo: El curso se desarrolló a lo largo de una semana en sesiones de cuatro horas todas las tardes. Finalmente los alumnos tenían que elaborar un proyecto personal de voluntariado consistente en contactar con una asociación, describirla,

conocer las posibilidades de colaboración o voluntariado y concluir que podrían hacer para participar en ella.

Impartido por profesores de la UAL y las entidades de voluntariado, REVAL, El Teléfono de la Esperanza, A Toda Vela, FAAM, Innova y Capacitarte.

Beneficiarios: La convocatoria del curso la realiza Enseñanzas Propias de la Universidad de Almería que se encarga de su difusión, matrícula, selección y expedición de certificados a los alumnos y profesores participantes. En los últimos tres años los alumnos preinscritos han superado el número de 300. Finalmente los seleccionados fueron 30 estudiantes de la universidad de Almería que ocuparon todas las plazas ofertadas.

Análisis, evaluación y conclusiones: Se trata de cursos muy demandados por los alumnos, las solicitudes se cifran en más de 300 para un total de 30 plazas, el motivo es la gratuidad del mismo, ya que están financiados íntegramente por la Dirección General de Voluntariado de la Junta de Andalucía.

Desde la organización se entienden como una formación básica para el desarrollo de habilidades sociales dirigidas a la acción voluntaria.

| |
|--|
| CURSO DE VOLUNTARIADO MEDIOAMBIENTAL (5ª edición). 20 al 24 de mayo de 2013, sala de grados “Agustín Díaz Toledo” |
|--|

Desarrollo: El curso se desarrolló a lo largo de una semana en sesiones de cuatro horas todas las tardes. Impartido por profesores de la UAL y las entidades ecologistas y de protección ambiental, El Árbol de las Piruletas, Greenpeace, Ecologistas en Acción, Cóndor, Al Pedal y Grupo Ecologista Mediterráneo.

Beneficiarios: La convocatoria del curso la realiza Enseñanzas Propias de la Universidad de Almería que se encarga de su difusión, matrícula, selección y expedición de certificados a los alumnos y profesores participantes. En los últimos tres años los alumnos preinscritos han superado el número de 300. Finalmente los seleccionados fueron 30 estudiantes de la universidad de Almería que ocuparon todas las plazas ofertadas.

Análisis, evaluación y conclusiones: Se trata de cursos muy demandados por los alumnos, las solicitudes se cifran en más de 300 para un total de 30 plazas, el motivo es la gratuidad del mismo, ya que están financiados por la Consejería de Agricultura, pesca y Medio Ambiente, en el marco del convenio suscrito con la Universidad de Almería para el desarrollo del Proyecto Ecocampus.

Desde la organización se entienden como una formación básica para el desarrollo de habilidades sociales dirigidas a la acción voluntaria en el ámbito de la protección ambiental y el desarrollo sostenible.

UNIDAD DE DEPORTES

MEMORIA

Actividades Físico Deportivas

Curso 2012/2013

UNIVERSIDAD DE ALMERIA
UNIDAD DE DEPORTES
Centro Deportivo UAL
Ctra. Sacramento, s/n
04120 La Cañada de San Urbano (Almería)
Tlfn: 950214210 / 14 / 15 Correo electrónico: deportes@ual.es
Web: www.ual.es/deportes Canal Youtube:

UNIDAD DE DEPORTES

*VICERRECTORADO DE ESTUDIANTES,
EXTENSIÓN UNIVERSITARIA Y DEPORTES*

Universidad de Almería ---- Curso 2012-2013

1. Estructura de Unidad de Deportes

ESTRUCTURA POLITICA

Vicerrector de Estudiantes, Extensión Universitaria y Deportes

D. José Antonio Guerrero Villalba

Coordinador de Deportes

D. Raúl Pérez Guerra

ESTRUCTURA TECNICA

Administrador de Deportes

Pablo Martínez Martínez

A1/A2 Nivel 25

Unidad de Gestión de Deportes

José Torres Casado

A2/C1 Nivel 23 - Jefe de Unidad

Ángeles Martínez Padua

A2/C1 Nivel 17 - Puesto Base

Gestor Técnico Deportes

Pedro Jesús Núñez Teruel

A2 Nivel 23

Puesto Técnico Administración Deportes

Luis Carreño Ramos

A2/C1 Nivel 20

Manuel Calvo González

A2/C1 Nivel 20

Juan Miguel Ruiz Jiménez

A2/C1 Nivel 20

María Dolores Tomas Ruiz

A2/C1 Nivel 20

Puesto Base Técnico Administración Deportes – Técnicos Instalaciones

Encarnación Aguilar Pino

C1 Nivel 17

Rosa María López Fernández

C1 Nivel 17

Miguel Pérez Rodríguez

C1 Nivel 17

Ana María García Galera

C1 Nivel 17

Pedro Valverde Ruiz

C1 Nivel 17

Becario

Antonio Zamora Maraver

Becario de Colaboración Competiciones

Colaboradores

José Antonio Tello Lozano

Prácticum FCAFYD Univ. Granada (Mar 12-Jun 12)

2. Actividad desarrollada por la Unidad de Deportes

¿Qué es la Unidad de Deportes?

La Unidad de Deportes depende del Vicerrectorado de Estudiantes, Extensión Universitaria y Deportes, y tiene como principal objetivo el fomento de la práctica de actividades físico deportivas, creación de hábitos deportivos y mejora de la calidad de vida de los miembros de la comunidad universitaria, colaborando de esta manera en la formación integral de la persona. Todo ello se realiza mediante la programación y gestión de actividades físico-deportivas, a través de una oferta anual de un Programa de Actividades Físico-Deportivas y gestión de las instalaciones deportivas de la Universidad de Almería.

¿Quién puede participar en las actividades?

El único requisito es darse de alta como SOCIO DEPORTIVO. Existen 3 categorías.

➤ SOCIO DEPORTIVO UNIVERSITARIO

- **ALUMNO.** Estudios oficiales (1er ciclo, 2º ciclo y 3º ciclo) y alumnos del Programa de Mayores “Ciencia y Experiencia”.
- **PAS.** Personal de Administración y Servicios
- **PDI.** Personal Docente e Investigador
- **FAMILIAR PAS Y PDI.** 1er grado (cónyuges e hijos a partir de 8 años).

➤ SOCIO DEPORTIVO ESPECIAL

- **ALUMNOS ENSEÑANZAS NO REGLADAS.** Alumnos de enseñanzas no regladas de la UAL matriculados en cursos con una duración de, al menos, 250 horas.
- **ALUMNOS EGRESADOS.** Titulados por la Universidad de Almería
- **EMPLEADOS DE EMPRESAS QUE PRESTEN SUS SERVICIOS EN LA UNIVERSIDAD DE ALMERIA.** Sólo el personal de las mismas cuyo centro de trabajo está en la UAL.
- **COLECTIVOS CULTURALES Y DEPORTIVOS.** Personas pertenecientes a los siguientes colectivos incluidos en el Vicerrectorado de Estudiantes, Extensión Universitaria y Deportes, como la Tuna Universitaria, la Coral, Equipos Federados UAL, etc...
- **ALUMNOS DE OTRAS UNIVERSIDADES PUBLICAS ANDALUZAS.** Alumnos matriculados en estudios oficiales de primero, segundo o tercer ciclo o en estudios de grado o posgrado que tengan reconocido el carácter de oficial por alguna de las universidades públicas andaluzas.

➤ SOCIO DEPORTIVO INVITADO

- **INVITADOS/AS CON ESTANCIAS INFERIORES A 30 DIAS (UN MES).** Estudiantes, profesores y personal de administración y servicios en programas de movilidad o intercambio pertenecientes a otras universidades, pero invitados por la Universidad de Almería, cuya estancia sea inferior a 30 días. Podrán acceder al Programa de Ocio y Tiempo Libre, alquiler de instalaciones deportivas, y Actividades en el Centro Deportivo (Abono Total mensual prorrateado según los días de estancia).

FECHAS DE VALIDEZ DE SOCIO DEPORTIVO.

Alta de socio. A partir del 01 JULIO 2012 y hasta 30 JUNIO 2013.

Vigencia de socio. Desde fecha de alta hasta 30 SEPTIEMBRE 2013.

Fecha inicio inscripción actividades. Desde el 1 JULIO 2012.

Fechas establecidas para cada periodo anual, de acuerdo a los periodos de matriculación.

CUOTA DE SOCIO DEPORTIVO

| Tipo socio | Importe |
|-------------------------------|---------|
| SOCIO DEPORTIVO UNIVERSITARIO | 10 € |
| SOCIO DEPORTIVO ESPECIAL | 10 € |
| SOCIO DEPORTIVO INVITADO | 3 € |

¿A qué puedo acceder como Socio Deportivo?

| <i>Acceso a actividades deport.</i> | OCIO Y TIEMPO LIBRE | ACTIVIDADES CENTRO DEP. | COMPETICIONES | RESERVA INSTALAC. |
|-------------------------------------|---------------------|-------------------------|------------------|-------------------|
| SOCIO DEP. UNIVERSITARIO | X | X | X ⁽¹⁾ | X |
| SOCIO DEP. ESPECIAL | X | X | --- | X |
| SOCIO DEP. INVITADO | X | X | --- | X |
| NO SOCIO (EXTERNO) | --- | X | --- | X |

(1) Excepto Familiares.

NOTA: Los Socios Deportivos Especiales e Invitados tienen los mismos precios en todas las actividades y reserva de instalaciones que los Socios Deportivos Universitarios.

3. Programa de Actividades Físico Deportivas. Curso 2012/2013

PLAN DE ACTIVIDAD FISICA Y SALUD

- **PROGRAMA DE OCIO Y TIEMPO LIBRE**
Actividades en la Naturaleza
Cursos de Aprendizaje Deportivo
Actividad Física para Mayores
- **PROGRAMA DE ACTIVIDADES CENTRO DEPORTIVO**
Abono al Centro Deportivo
Actividades Acuáticas
Escuelas Deportivas y otros cursos
- **PROGRAMA DE COMPETICIONES INTERNAS**
Trofeo Rector Deportes Colectivos
Trofeo Rector Deportes Individuales
Gran Premio UAL
Liga Tenis PAS-PDI
- **PROGRAMA DE COMPETICIONES EXTERNAS**
Campeonato de Andalucía Universitarios
Campeonato de España Universitarios

PLAN DE DEPORTE Y ESTUDIO

- **PROGRAMA DE FORMACION DEPORTIVA**
Cursos de Técnicos Deportivos
- **PROGRAMA DE AYUDA AL DEPORTISTA UNIVERSITARIO**
Programa de Ayudas a Deportistas Universitarios de Alto Nivel
Reconocimiento académico por participación en actividades deportivas
Ayudas a deportistas universitarios

PLAN DE EVENTOS DEPORTIVOS

- **PROGRAMA DE DEPORTE FEDERADO**
Club Deportivo Universidad de Almería
Fútbol
Natación UAL-EcoCosentino
Participación de selecciones en JJDDMM

- ORGANIZACIÓN DE EVENTOS DEPORTIVOS
 - Organización de Campeonatos de Andalucía Universitarios
 - Organización de Campeonatos de España Universitarios
 - Organización de Campeonatos de Europa Universitarios
 - Otros eventos deportivos y de promoción
- COLABORACION EN ACTIVIDADES DEPORTIVAS DE REFERENCIA
 - Colaboración en eventos deportivos

SISTEMA GENERAL DE CALIDAD

MISIÓN

Fomentar la práctica deportiva y adquisición de hábitos de vida saludables, como formación integral de la persona, mediante la organización de actividades deportivas, a través de un Programa de Actividades Físico-Deportivas y facilitando el uso de espacios deportivos, que satisfaga las necesidades de los usuarios.

VISIÓN

Ser un referente para la comunidad universitaria y la sociedad en general en servicios deportivos, caracterizado por su compromiso y por la mejora continua.

INDICADORES DE CALIDAD (Certificación ISO 9001:2000)

| Codigo | INDICADOR | Descripción del indicador | Mediciones | | | |
|---------|---|---|------------|--------|-----|---------|
| | | | OCT | ENE | ABR | JUL |
| SD(1.1) | Número de Socios Deportivos | Número de Socios Deportivos respecto al total de la comunidad universitaria | --- | --- | --- | 21,31% |
| SD(2.1) | Usuarios de instalaciones deportivas por día | Cálculo del número de usuarios de las instalaciones deportivas en relación con los días en los que se ha puesto a disposición del usuario dichas instalaciones | --- | 655,05 | -- | 653,23 |
| SD(3.1) | Grado de ocupación de las ID. | Medida del grado de ocupación de las instalaciones deportivas disponibles | --- | 28,07% | | 28,96% |
| SD(5.1) | Grado de ejecución de las actividades programadas en OTL. | Calculo del número de actividades del Programa de Ocio y Tiempo Libre que se ejecutan, es decir que se cubren las plazas mínimas para su realización. | --- | --- | --- | 94,44 % |
| SD(5.2) | % de actividades ofertadas de aquellas con una demanda superior al 10%. | Porcentaje de las actividades ofertadas con respecto a las actividades que han sido demandadas por mas de un 10% de la com. univ. en el "Estudio anual de la demanda de actividades físico deportivas de la com. univ. almeriense". | --- | --- | --- | ** |
| SD(6.1) | Valoración de las actividades realizadas | Medida de la valoración general de las actividades ofertadas | --- | --- | --- | ** |
| SD(7.1) | Participación en Ocio y Tiempo Libre | Calculo de las plazas cubiertas en las actividades del Programa de Ocio y Tiempo Libre en relación con las plazas ofertadas | --- | --- | --- | 81,58 % |
| SD(7.2) | Participación en Competiciones Internas. | Calculo del número de competiciones realizadas con relación al número de competiciones ofertadas | --- | --- | --- | 54,34% |

| | | | | | | |
|---------|--|---|-----|-----|-----|--------|
| SD(7.3) | Numero anual abonos al Centro Deportivo. | Numero total de abonos mensuales al Centro Deportivo vendidos en el curso académico. | --- | --- | --- | 5994 |
| SD(7.5) | Número de disciplinas deportivas con participación en Comp. Externas | Número total de disciplinas deportivas universitarias (CEU y su Fase Previa CAU) en las que la UAL ha competido en el curso en relación con disciplinas convocadas por el CSD | --- | --- | --- | 73,91% |
| SD(8.1) | Grado de conocimiento del Servicio de Deportes | Medida del grado de conocimiento del Servicio de Deportes entre la comunidad universitaria en el "Estudio anual de la demanda de actividades físico deportivas de la com. univ. almeriense" | --- | --- | --- | ** |
| SD(8.2) | Grado de conocimiento del Programa de Actividades Físico Deportivas | Medida del grado de conocimiento de las actividades que integran el Prog AFD que ofrece el Servicio de Deportes a la com. univ. según el "Estudio anual de la demanda de actividades físico deportivas de la com. univ. almeriense" | --- | --- | --- | ** |

** A fecha de cierre de esta Memoria no se dispone de estos datos referentes al "Estudio de la Satisfacción de los usuarios de la Unidad de Deportes 12/13"

OBJETIVOS SISTEMA GENERAL DE CALIDAD

1. Incrementar el número de socios deportivos
2. Incrementar el número de usuarios en las instalaciones deportivas
3. Incrementar el uso de las instalaciones deportivas
4. ----
5. Ejecutar la mayor cantidad de actividades programadas en el Prog. OTL
6. Incrementar el número de actividades programadas con valoración positiva
7. Incrementar la participación en actividades programadas
8. Mejorar la eficacia de la comunicación y difusión del Servicio de Deportes y de las actividades programadas

CARTA DE SERVICIOS DEL SERVICIO DE DEPORTES

El 17/06/2009 el Consejo de Gobierno de la Universidad de Almería aprueba la Carta de Servicios del Servicio de Deportes, siendo válida a partir del curso 09/10. En Febrero de 2010 se realizó una primera revisión para su actualización.

La redacción actual de la Carta de Servicios se realizó en Marzo de 2012 fue aprobada por el Consejo de Gobierno de la Universidad de Almería el 30/05/2012.

Servicios que presta

S.1. Información y atención personalizada.

S.2. Gestión de las instalaciones deportivas de la Universidad de Almería.

S.4. Oferta de Actividades Físico-Deportivas.

S.5. Práctica deportiva en Competiciones Externas.

S.6. Organización y colaboración en eventos deportivos.

S.7. Difusión y promoción de la oferta deportiva.

Derechos de los usuarios

1. Disfrutar de una oferta de actividades físico-deportivas adecuada a la demanda, y facilitar su práctica, como complemento al desarrollo integral de la persona en el marco educativo universitario.
2. El uso y disfrute de las instalaciones deportivas universitarias, en las condiciones que reglamentariamente se establezcan. Los miembros de la comunidad universitaria tendrán condiciones preferenciales para la utilización de las instalaciones deportivas.
3. Recibir información sobre la oferta de actividades físico-deportivas y de instalaciones de la UAL, así como de los medios de acceso a la misma.
4. Los miembros de la comunidad universitaria tienen derecho a adquirir la condición de Socio Deportivo como medio de acceso en condiciones preferenciales a la práctica deportiva.

| Compromisos de Calidad. | | |
|---|---|--|
| Relación de los compromisos con los objetivos e indicadores del área | | |
| Compromiso | Objetivo | Indicador |
| C1. Gestionar el alta automática de Soci@ Deportiv@ a aquellos alumnos y alumnas que realizan el pago de la cuota a través de la Automatrícula. | 1. Incrementar el número de Socios Deportivos | SD(1.4) nº anual de altas de SD a través de automatrícula |
| C2. Responder a QyS en un plazo medio no superior a 10 días | 1. Incrementar el número de Socios Deportivos | IQ(7) Tiempo medio de respues |
| C3. Facilitar la utilización de las ID entre la comunidad universitaria. | 2. Incrementar el número de usuarios de las instalaciones deportivas 3. Incrementar la ocupación de las instalaciones deportivas | SD(3.1) Grado de ocupación de las ID. |
| C4. Ofertar un programa de actividades físico-deportivas ajustada a la demanda de la comunidad universitaria | 4. Ejecutar la mayor cantidad posible de actividades programas en el Prog. OTL. | SD(5.1) Grado de ejecución de las actividades programadas en OTL. |
| | 5. Incrementar el número de actividades con valoración positiva. 6. Incrementar la participación en las actividades programadas | SD(5.2) % de actividades ofertadas de aquellas con una demanda superior al 10%. |
| C5. Fomentar la participación en competiciones internas, sin establecer máximos de participación. | 1. Incrementar el número de Socios Deportivos 6. Incrementar la participación en las actividades programadas | SD(7.6) Grado de ejecución de las actividades programadas en CI. |
| C6. Alcanzar una satisfacción de los usuarios de actividades de al menos 7. | 1. Incrementar el número de Socios Deportivos 5. Incrementar el número de actividades con valoración positiva | SD(6.1) Valoración de las actividades realizadas. |
| C7. Acceso del abonado al Centro Deportivo a un mínimo de 20 actividades dirigidas semanales. | 6. Incrementar la participación en las actividades programadas | SD(7.3) Numero anual abonos al Centro Deportivo. |
| C8. Mantener anualmente la participación de la UAL en Competiciones Externas. | 6. Incrementar la participación en las actividades programadas | SD(7.5) Número de disciplinas deportivas con participación en Competiciones Externas. |
| C9. Establecer acciones de ayudas a deportistas universitarios mediante oferta de actividades que permitan la convalidación de créditos. | 5. Incrementar el número de actividades con valoración positiva | SD(9.1) Nº de Programas que permiten la convalidación de créditos académicos. |
| C10. Fomentar la práctica deportiva femenina. | 6. Incrementar la participación en las actividades programadas | SD(10.1) Porcentaje de SD femeninas respecto a las féminas de comunidad universitaria |
| C11. Organizar o colaborar cada curso en eventos deportivos o de promoción. | 7. Mejorar la eficacia de la comunicación y difusión del Servicio de Deportes y de las actividades programadas. | SD(8.3) Numero de eventos organizados o en colaboración. |
| C12. Promover los convenios de colaboración deportiva entre la Univ. Almería y otras entidades. | 7. Mejorar la eficacia de la comunicación y difusión del Servicio de Deportes y de las actividades programadas. | SD(8.5) Número de convenios suscritos o renovados |
| C13. Publicar la oferta anual de actividades deportivas antes del 15 de septiembre. | 7. Mejorar la eficacia de la comunicación y difusión del Servicio de Deportes y de las actividades programadas. | SD(8.4) Nº de días de retraso de la fecha de publicación del Progr. Activ. Físico-Dep. |

SOCIOS DEPORTIVOS

Los datos que recogemos sobre Socios Deportivos nos determinan el perfil de nuestros usuarios. En este curso se ha continuado con el formato de Socio Deportivo, denominación que tiene el darse de alta como usuario de los servicios deportivos que ofrece la Universidad de Almería, a través del Servicio de Deportes.

DATOS DE SOCIOS DEPORTIVOS DEL CURSO 2012/2013

TOTAL SOCIOS DEPORTIVOS 12/13: **3206 Socios Deportivos**

ESTUDIO DE LOS DATOS DESAGREGADOS (datos hasta 30/06/13)

| | <i>SD Universitarios</i> | | | | | | | | | | | | <i>SD Invitado</i> | | | <i>SD Especial</i> | | | Totales | | |
|--------------------|--------------------------|------------|-------------|-----------|-----------|------------|-----------|-----------|------------|------------|------------|------------|-----------------------|-----------|-----------|--------------------|------------|------------|-------------|-------------|-------------|
| | Alumnos | | | PAS | | | PDI | | | Familiares | | | Egresados, empresas.. | | | | | | | | |
| | M | F | T | M | F | T | M | F | T | M | F | T | M | F | T | M | F | T | | | |
| Julio | 0 | 3 | 3 | 0 | 0 | 0 | 1 | 1 | 2 | 1 | 3 | 4 | 0 | 0 | 0 | 5 | 0 | 5 | 7 | 7 | 14 |
| Agosto | 0 | 0 | 0 | 0 | 0 | 0 | 0 | 0 | 0 | 0 | 0 | 0 | 0 | 0 | 0 | 0 | 0 | 0 | 0 | 0 | 0 |
| Septiembre | 118 | 68 | 186 | 3 | 2 | 5 | 5 | 10 | 15 | 10 | 9 | 19 | 0 | 0 | 0 | 14 | 12 | 26 | 150 | 101 | 251 |
| Octubre | 794 | 198 | 992 | 25 | 22 | 47 | 45 | 32 | 77 | 25 | 32 | 57 | 0 | 0 | 0 | 67 | 55 | 122 | 956 | 339 | 1295 |
| Noviembre | 193 | 93 | 286 | 4 | 7 | 11 | 8 | 6 | 14 | 6 | 2 | 8 | 0 | 0 | 0 | 17 | 16 | 33 | 228 | 124 | 352 |
| Diciembre | 50 | 17 | 67 | 0 | 1 | 1 | 2 | 2 | 4 | 8 | 4 | 12 | 0 | 0 | 0 | 7 | 9 | 16 | 67 | 33 | 100 |
| Enero | 245 | 187 | 432 | 1 | 4 | 5 | 8 | 2 | 10 | 4 | 4 | 8 | 2 | 1 | 3 | 12 | 3 | 15 | 272 | 201 | 473 |
| Febrero | 36 | 35 | 71 | 1 | 2 | 3 | 4 | 1 | 5 | 3 | 6 | 9 | 0 | 0 | 0 | 7 | 11 | 18 | 51 | 55 | 106 |
| Marzo | 68 | 65 | 133 | 4 | 3 | 7 | 5 | 4 | 9 | 8 | 13 | 21 | 0 | 0 | 0 | 21 | 19 | 40 | 106 | 104 | 210 |
| Abril | 45 | 53 | 98 | 1 | 0 | 1 | 3 | 3 | 6 | 7 | 3 | 10 | 1 | 0 | 1 | 22 | 14 | 36 | 79 | 73 | 152 |
| Mayo | 12 | 17 | 29 | 7 | 6 | 13 | 4 | 6 | 10 | 22 | 25 | 47 | 0 | 0 | 0 | 16 | 10 | 26 | 61 | 64 | 125 |
| Junio | 5 | 4 | 9 | 7 | 3 | 10 | 4 | 3 | 7 | 27 | 10 | 37 | 15 | 32 | 47 | 12 | 6 | 18 | 70 | 58 | 128 |
| Total Curso | 1566 | 740 | 2306 | 53 | 50 | 103 | 89 | 70 | 159 | 121 | 111 | 232 | 18 | 33 | 51 | 200 | 155 | 355 | 2047 | 1159 | 3206 |

Distribución Socios Deportivos por sexo

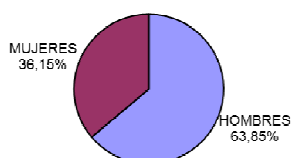

Distribución Socios Deportivos por tipo / sector

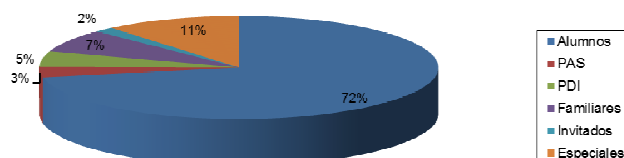

Distribución por sexo, según tipo de Socio Deportivo

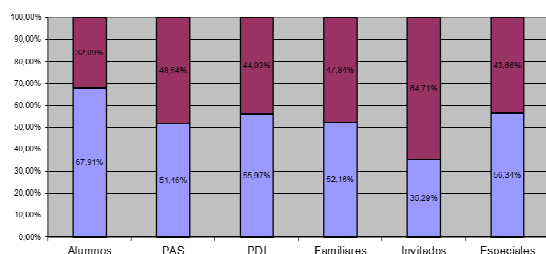

Alta de Socios Deportivos por meses

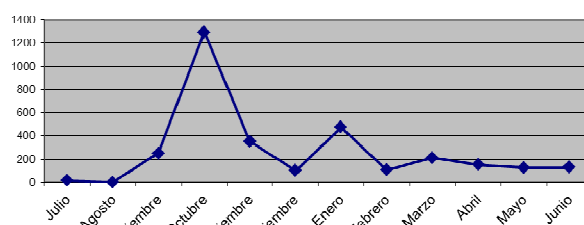

EVOLUCIÓN SOCIOS DEPORTIVOS DESDE EL CURSO 96/97 AL 12/13

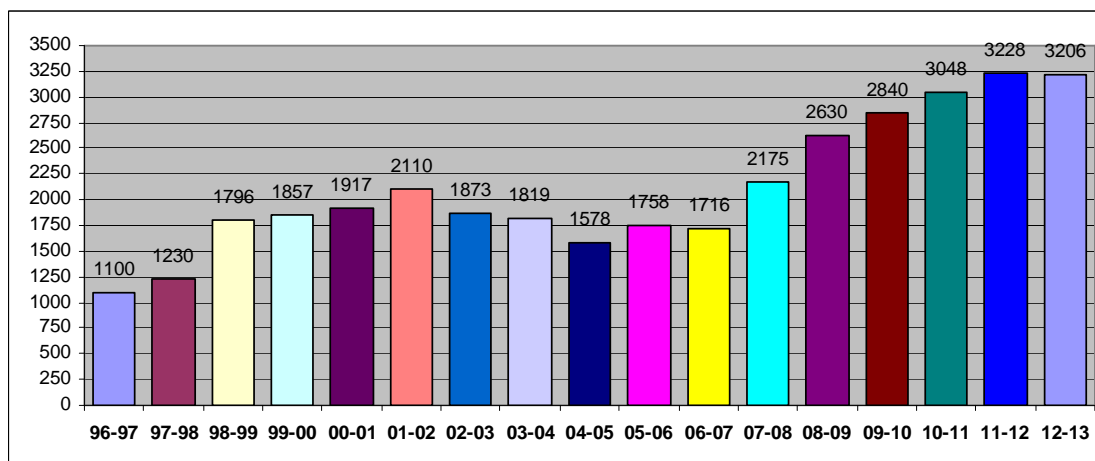

La evolución de los usuarios del Secretariado de Deportes queda evidenciada en el gráfico anterior. Se continúa con la tendencia positiva en el incremento del número de Socios Deportivos, si bien se ha reducido el número en valor absoluto respecto al pasado año, en términos relativos, **se ha alcanzado el mayor nivel de práctica deportiva en la historia de la Universidad de Almería.**

EVOLUCIÓN COMUNIDAD UNIVERSITARIA/SOCIOS DEPORTIVOS

| CURSO | ESTUDIANTES | PAS | PDI | POBLACIÓN TOTAL | SOCIOS DEPORTIVOS |
|--------------|--------------|------------|------------|-----------------|----------------------|
| 96-97 | 13129 | 250 | 545 | 13924 | 1100 (7,9%) |
| 97-98 | 14028 | 308 | 587 | 14923 | 1230 (8,24%) |
| 98-99 | 14498 | 313 | 613 | 15424 | 1796 (11,64%) |
| 99-00 | 15141 | 345 | 688 | 16174 | 1857 (11,48%) |
| 00-01 | 14250 | 386 | 721 | 15357 | 1917 (12,48%) |
| 01-02 | 14570 | 343 | 774 | 15687 | 2110 (13,45%) |
| 02-03 | 13667 | 438 | 766 | 14871 | 1873 (12,59%) |
| 03-04 | 12712 | 516 | 771 | 13999 | 1819 (12,99%) |
| 04-05 | 11002 | 546 | 798 | 12346 | 1578 (12,78%) |
| 05-06 | 12059 | 462 | 845 | 13366 | 1758 (13,15%) |
| 06-07 | 11724 | 453 | 846 | 13023 | 1716 (13,18%) |
| 07-08 | 12129 | 480 | 837 | 13446 | 2175 (16,17%) |
| 08-09 | 12324 | 560 | 1016 | 14442 | 2630 (18,21%) |
| 09-10 | 13264 | 485 | 857 | 14606 | 2840 (19,41%) |
| 10-11 | 13204 | 477 | 822 | 14503 | 3048 (21,02%) |
| 11-12 | 14161 | 479 | 806 | 15446 | 3235 (20,94%) |
| 12-13 | 13868 | 477 | 703 | 15048 | 3206 (21,31%) |

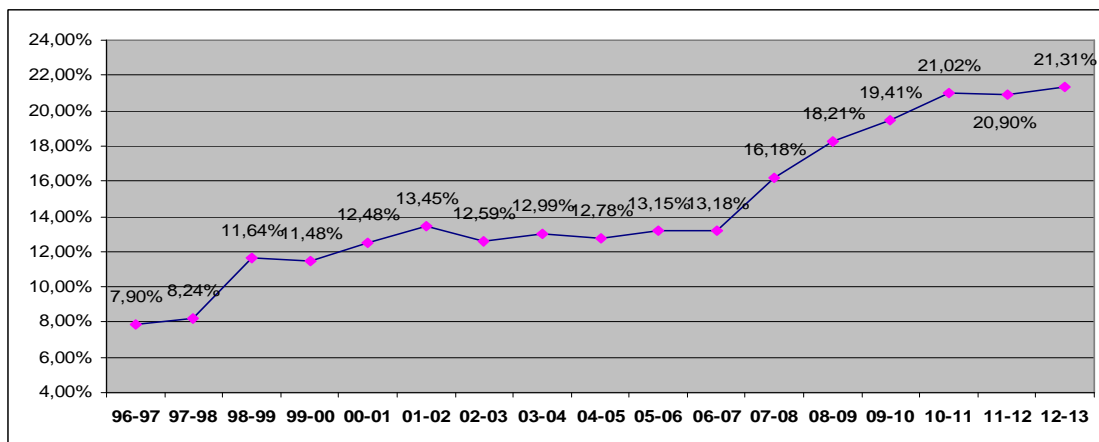

| Codigo | INDICADOR | Descripción del indicador | Mediciones | | | |
|---------|-----------------------------|---|------------|-----|-----|--------|
| | | | OCT | ENE | ABR | JUL |
| SD(1.1) | Numero de Socios Deportivos | Número de Socios Deportivos respecto al total de la comunidad universitaria | --- | --- | --- | 21,31% |

DATOS DE COMUNIDAD UNIVERSITARIA

(cedidos por la Unidad de Datos de la UAL a fecha 06/06/2013)

| | M | F | Total |
|--------------------|-------------|-------------|--------------|
| ALUMNOS | 5751 | 8117 | 13868 |
| Doctorado Oficial | 389 | 413 | 802 |
| Grados | 3249 | 4581 | 7830 |
| Erasmus | 180 | 364 | 544 |
| Masteres Oficiales | 302 | 603 | 905 |
| 1er y 2º ciclo | 1630 | 2156 | 3786 |
| Visitantes | 1 | 0 | 1 |
| PAS | 236 | 241 | 477 |
| En convenio | 231 | 236 | 467 |
| Fuera de convenio | 5 | 5 | 10 |
| PDI | 436 | 267 | 703 |
| En convenio | 332 | 149 | 481 |
| Fuera de convenio | 104 | 118 | 222 |
| | 6423 | 8625 | 15048 |

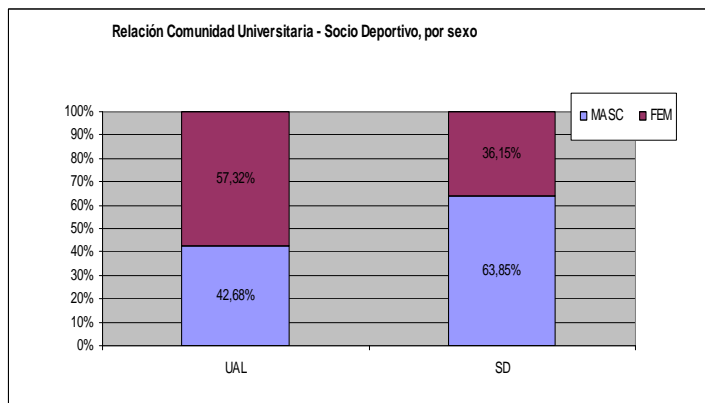

PRACTICA DEPORTIVA EN LA UAL

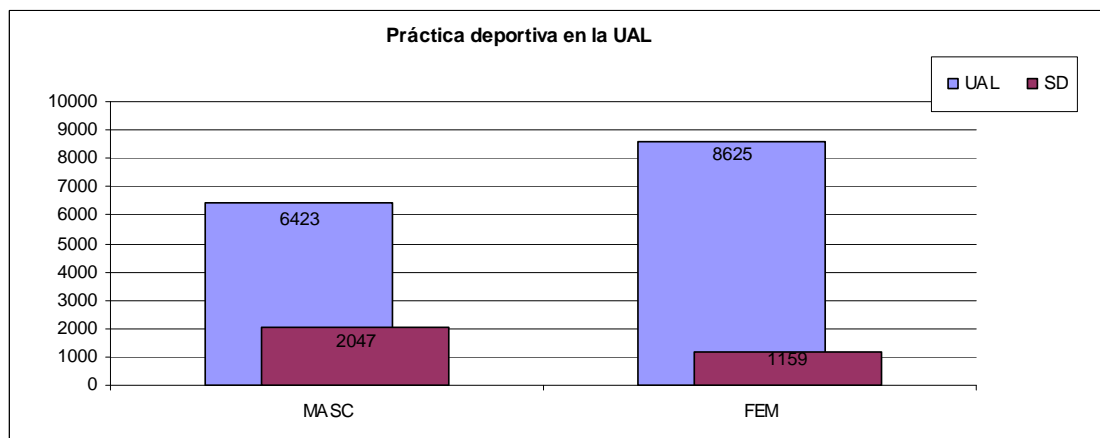

| | MASC | FEM | |
|-----|------|------|-------|
| UAL | 6423 | 8625 | 15048 |
| SD | 2047 | 1159 | 3206 |

% Práctica deportiva **31,87%** **13,44%** **21,31%**

INSTALACIONES DEPORTIVAS

La Unidad de Deportes tiene la responsabilidad de la gestión de las Instalaciones Deportivas Universitarias, emanadas del art. 222 de los Estatutos de la Universidad de Almería.

Las nuevas instalaciones deportivas que se han ido construyendo en los últimos años han multiplicado la práctica deportiva en la Universidad, a la vista de los datos obtenidos mas abajo. De tal manera la relación actual de instalaciones deportivas en la Universidad de Almería es la siguiente:

CENTRO DEPORTIVO

- Piscina Cubierta (Vaso Natación 25x12,5)
- Piscina Cubierta (Vaso Chapoteo 6x12,5)
- Pabellón Cubierto, con:
 - 1 pista central (fútbol sala, balonmano)
 - 2 pistas laterales (voleibol, baloncesto)
- Sala de Fitness
- Sala Polivalente
- Sala de Ciclo Indoor
- Aula de Formación

PABELLON DE DEPORTES

- 1 pista central (fútbol sala, balonmano)
- 3 pistas laterales (voleibol, baloncesto, badminton)
- Zona de tenis de mesa
- Sala Polivalente

PISTAS EXTERIORES

- 2 Pistas de Fútbol Sala
- 2 Pistas de Padel
- 3 Pistas de Tenis

CAMPO DE FUTBOL CESPED ARTIFIC.

- 1 Campo de Futbol 11
- 2 Campo de Futbol 7
- 1 Pista Atletismo (sin pavimento deportivo)

Actualmente en el Centro Deportivo UAL, el Campo de Futbol y las Pistas Exteriores se lleva a cabo una gestión indirecta por parte de la empresa PIPOCA SPORT S.L.U., según el expediente de contratación "Gestión Integral del Centro Deportivo UAL"

HORARIOS DE APERTURA DE LAS INSTALACIONES DEPORTIVAS

| INSTALACION | HORARIO INVIERNO | HORARIO VERANO (Julio/13) |
|-------------------|------------------|---|
| PABELLON DEPORTES | 08:00 – 22:00 | 09:00 – 14:00 y 16:00 – 21:00 Agosto Cerrado |
| CENTRO DEPORTIVO | 09:00 – 23:00 | |

| | | |
|--|--|---------------------------------|
| Pabellón Piscina Sala de Musculación | Sáb. 9.00 – 14.00 | Agosto Cerrado |
| PISTAS EXTERIORES | 09:00 – 23:00 Sáb. 9.00 – 14.00 | 08:30 – 21:30 Agosto Cerrado |
| CAMPO DE FÚTBOL | 09:00 – 23:00 Sáb.y Dom. 9.00 – 14.00 | 08:30 – 21:30 Agosto Cerrado |

| Codigo | INDICADOR | Descripción del indicador | Mediciones | | | |
|---------|---|--|------------|--------|-----|--------|
| | | | OCT | ENE | ABR | JUL |
| SD(2.1) | Usuarios de instalaciones deportivas por día | Cálculo del número de usuarios de las instalaciones deportivas en relación con los días en los que se ha puesto a disposición del usuario dichas instalaciones | --- | 655,05 | -- | 653,23 |
| SD(3.1) | Grado de ocupación de las ID. | Medida del grado de ocupación de las instalaciones deportivas disponibles | --- | 28,07% | | 28,96% |

Como se puede observar en los datos que se exponen a continuación, en este curso 12/13 se ha producido un incremento en la utilización de instalaciones deportivas. Este hecho se constata en el **incremento del número de usuarios** (utilización de 1 hora de instalación deportiva por 1 persona) que se ha llegado a 177267 usuarios, por los 155184 en el curso pasado, lo que supone un incremento del 14,23%. También observamos que **se ha incrementado la utilización de espacios deportivos**, merced especialmente a la plena incorporación del campo de fútbol.

Datos Globales de utilización de las Instalaciones Deportivas:

Los datos de utilización de las instalaciones deportivas en el curso 12/13 son los siguientes:

Periodo: Julio 2012 – Junio 2013

Total Usos: 177267 usos

Total Espacios deportivos reservados: **14099** espacios (28,56% del total)

Ocupación por instalación:

| | |
|----------------------|--|
| Pabellón Deportes | 54,15% del total de espacios disponibles |
| 2 pistas de pádel | 22,00% del total de espacios disponibles |
| 3 pistas de tenis | 08,48% del total de espacios disponibles |
| Pabellón Centro Dep. | 43,28% del total de espacios disponibles |
| Campo de Fútbol. | 37,45% del total de espacios disponibles |

USOS: Utilización de 1 hora de instalación por 1 persona.

ESPACIO DISPONIBLE: Numero de espacios deportivos a la hora puestos a disposición del usuario.

ESPACIO RESERVADO: Número de espacios deportivos a la hora utilizados por los usuarios.

DIAS DE APERTURA: Número total de días que el espacio deportivo ha estado abierto al público.

DATOS GLOBALES POR INSTALACIONES DEPORTES – Anual (Curso 12/13)

| | USUARIOS | ESPACIOS DISPONIBLES | ESPACIOS RESERVADOS | % RESERV. | DIAS APERTURA | MEDIA DIARIA USARIOS |
|--------------------------|---------------|-------------------------|------------------------|---------------|------------------|-------------------------|
| Pabellón Deportes | | | | | | |
| PABELLON | 31224 | 8491,5 | 4598,5 | 54,15% | 217 | 143,89 |
| SALA POLIVALENTE | 759 | 0 | 0 | #iDIV/0! | 217 | 3,50 |
| Centro Deportivo | | | | | | |
| PABELLON | 15909 | 6724 | 2910 | 43,28% | 271 | 58,70 |
| PISCINA | 32909 | 0 | 0 | #iDIV/0! | 271 | 121,44 |
| SALA MUSCULACION | 24140 | 0 | 0 | #iDIV/0! | 271 | 89,08 |
| SALA CICLO INDOOR | 4673 | 0 | 0 | #iDIV/0! | 271 | 17,24 |
| SALA POLIVALENTE | 12729 | 0 | 0 | #iDIV/0! | 271 | 46,97 |
| Pistas Exteriores | | | | | | |
| TENIS | 1931 | 11379 | 965,5 | 8,48% | 320 | 6,03 |
| PADEL | 6676 | 7586 | 1669 | 22,00% | 320 | 20,86 |
| FUTBOL SALA | 11065 | 7586 | 1106,5 | 14,59% | 320 | 34,58 |
| Campo de Fútbol | | | | | | |
| FUTBOL 11 - 7 | 35612 | 7608 | 2849,5 | 37,45% | 321 | 110,94 |
| TOTALES | 177627 | 49374,5 | 14099 | 28,56% | | 653,23 |

USUARIOS DE LAS INSTALACIONES DEPORTIVAS 12/13. Distribución por meses

| | 2012 | | | | | | Subtotal 2º 2012 | 2013 | | | | | | Subtotal 1º 2013 | TOTAL Curso |
|--------------------------|--------------|----------|-------------|--------------|--------------|--------------|---------------------|--------------|--------------|--------------|--------------|--------------|--------------|---------------------|----------------|
| | JUL | AGO | SEP | OCT | NOV | DIC | | ENE | FEB | MAR | ABR | MAY | JUN | | |
| Pabellón Deportes | | | | | | | | | | | | | | | |
| PABELLON | 320 | 0 | 612 | 3417 | 7428 | 3932 | 15709 | 733 | 1237 | 4815 | 3122 | 4918 | 690 | 15515 | 31224 |
| S. POLIVALENTE | 30 | 0 | 50 | 51 | 322 | 64 | 517 | 15 | 17 | 54 | 90 | 66 | 0 | 242 | 759 |
| Centro Deportivo | | | | | | | | | | | | | | | |
| PABELLON | 1710 | 0 | 874 | 1542 | 1752 | 1130 | 7008 | 1250 | 1395 | 1894 | 1707 | 1525 | 1130 | 8901 | 15909 |
| PISCINA | 2962 | 0 | 1981 | 4517 | 3776 | 3021 | 16257 | 3171 | 2656 | 2434 | 2753 | 2709 | 2929 | 16652 | 32909 |
| S. MUSCULACION | 1568 | 0 | 1508 | 3164 | 2862 | 1710 | 10812 | 2014 | 1789 | 2239 | 2631 | 2345 | 2310 | 13328 | 24140 |
| S. CICLO INDOOR | 334 | 0 | 313 | 441 | 427 | 270 | 1785 | 386 | 426 | 483 | 587 | 622 | 384 | 2888 | 4673 |
| S. POLIVALENTE | 602 | 0 | 611 | 1276 | 1527 | 873 | 4889 | 931 | 1173 | 1268 | 1849 | 1594 | 1025 | 7840 | 12729 |
| Pistas Exteriores | | | | | | | | | | | | | | | |
| TENIS | 234 | 0 | 108 | 232 | 198 | 132 | 904 | 98 | 102 | 142 | 236 | 251 | 198 | 1027 | 1931 |
| PADEL | 526 | 0 | 408 | 912 | 866 | 536 | 3248 | 442 | 532 | 596 | 758 | 688 | 412 | 3428 | 6676 |
| FUTBOL SALA | 570 | 0 | 560 | 1460 | 1400 | 900 | 4890 | 940 | 945 | 1290 | 1400 | 970 | 630 | 6175 | 11065 |
| Campo de Fútbol | | | | | | | | | | | | | | | |
| FUTBOL 11 - 7 | 1938 | 0 | 2629 | 3694 | 3733 | 2775 | 14769 | 3149 | 3061 | 3345 | 4100 | 3910 | 3278 | 20843 | 35612 |
| TOTALES | 10794 | 0 | 9654 | 20706 | 24291 | 15343 | 80788 | 13129 | 13333 | 18560 | 19233 | 19598 | 12986 | 96839 | 177627 |

Todos los datos a fecha: 30/06/2013. En el mes de AGOSTO, las instalaciones estuvieron cerradas.

OFERTA DE ACTIVIDADES 12/13

Programa de Actividades Físico - Deportivas

| Programa | Actividades ofertadas | Modalidades |
|--|-----------------------|-------------|
| PROGRAMA DE OCIO Y TIEMPO LIBRE | 50 | 21 |
| PROGRAMA ACTIVIDADES EN CENTRO DEPORTIVO | 195 | 18 |
| PROGRAMA COMPETICIONES INTERNAS / EXTERNAS | 40 | 23 |
| PROGRAMA DEPORTE FEDERADO | 6 | 6 |
| PROGRAMA FORMACIÓN DEPORTIVA | 10 | 10 |
| Total actividades ofertadas | 301 | 78 |

PROGRAMA DE OCIO Y TIEMPO LIBRE

| PROGRAMA | ACTIVIDADES | FECHA |
|---|--|--|
| ACT. EN LA NATURALEZA Total: 19 actividades / 12 modalidades | Senderismo Senderismo con Luna Llena Espeleología Senderismo con Raquetas de Nieve Multiaventura en la Nieve Salida de Esquí Alpino Salida de Snowboard Equitación Descenso de Barrancos Rutas en Kayak Rafting + Vía Ferrata Bautismo de Buceo | 3 actividades 1 actividad 2 actividades 1 actividad 1 actividad 1 actividad 1 actividad 1 actividades 2 actividades 2 actividades 1 actividad 3 actividades |
| CURSOS DE APRENDIZAJE DEPORTIVO Total: 17 actividades / 7 modalidades | Yoga, Relajación y Meditación Mañana (1ª Ed) Yoga, Relajación y Meditación Mañana (2ª Ed) Yoga, Relajación y Meditación Tarde (1ª Ed) Yoga, Relajación y Meditación Tarde (2ª Ed) Taichi Mañana (1ª Ed) Taichi Mañana (2ª Ed) Taichi Tarde (1ª Ed) Taichi Tarde (2ª Ed) Iniciación al Golf (1ª Ed) Buceo Deportivo 1E (1ª Ed) Buceo Deportivo 1E (2ª Ed) Buceo Deportivo 1E (3ª Ed) Autodefensa Femenina (1ª Ed) Autodefensa Femenina (2ª Ed) Defensa Personal Jiu-Jitsu (1ª Ed) Defensa Personal Jiu-Jitsu (2ª Ed) Iniciación al Piragüismo | 16/10/12-14/02/13 05/03/12-20/06/13 16/10/12-14/02/13 05/03/12-20/06/13 18/10/12-07/02/13 21/02/13-30/05/13 24/10/12-30/01/13 20/02/13-29/05/13 15 Bonos Del 5 al 11/10/12 Del 22 al 28/04/13 Del 20 al 26/05/13 Del 12 al 15/11/12 Del 11 al 14/03/13 Del 12 al 15/11/12 Del 11 al 14/03/13 11 y 12/05/13 |
| ACTIVIDADES PARA MAYORES Total: 14 actividades / 2 modalidades | Mantenimiento para Mayores (act. mens.) Natación para Mayores. (act. mens.) | Nov 12 – May 13 Nov 12 – May 13 |
| TOTAL ACTIVIDADES OFERTADAS / OCIO Y TIEMPO LIBRE | | 50 |
| TOTAL MODALIDADES | | 21 |

PROGRAMA DE ACTIVIDADES EN CENTRO DEPORTIVO

| <u>PROGRAMA</u> | <u>ACTIVIDADES</u> | <u>FECHA</u> |
|---|---|--|
| ABONO CENTRO DEPORTIVO Total: 33 actividades 3 modalidades | Abono Total Abono Mañana Abono Familiar | Sep 12 – Jul 13 Sep 12 – Jul 13 Sep 12 – Jul 13 |
| CURSOS NATACION (trimestrales) Total: 126 actividades 13 modalidades | ESCUELA DE NATACION Chupetes 3-5 años 2 días (5 grupos) Chupetes 3-5 años 1 día (3 grupos) Benjamin 5-7 años 2 días (6 grupos) Benjamin 5-7 años 1 día (3 grupos) Infantil 7-10 años 2 días (6 grupos) Infantil 7-10 años 1 día (3 grupos) Juvenil 10-16 2 días (2 grupos) MATRONATACION Matronatacion 2 días (2 grupos) Matronatación 1 día (2 grupos) NATACION ADULTOS Iniciación 2 días (2 grupos) Perfeccionamiento 2 días (2 grupos) Master 2 días (2 grupos) NATACION TERAPEUTICA Aguasalud 2 días (2 grupos) Duoaguasalud 2 días (1 grupo) ACT. ACUATÍCA PARA EMBARAZADAS Natación Embarazadas 2 días (1 grupo) Duo Embarazadas 2 días (1 grupo) EDAD ORO Natación Edad Oro 2 días (1 grupo) | Oct 12 – Jun 13 |
| CURSOS TENIS Y PADEL (mensuales) Total: 36 actividades 2 modalidades | CURSOS DE PADEL Padel 2 días Padel 1 día CURSOS DE TENIS Padel 2 días Padel 1 día | Oct 12 – Jun 13 Oct 12 – Jun 13 Oct 12 – Jun 13 Oct 12 – Jun 13 Oct 12 – Jun 13 |
| TOTAL ACTIVIDADES OFERTADAS / CENTRO DEPORTIVO | | 195 |
| TOTAL MODALIDADES | | 18 |

PROGRAMA DE COMPETICIONES INTERNAS / EXTERNAS

| <u>PROGRAMA</u> | <u>ACTIVIDADES</u> | <u>FECHA</u> |
|---|---|---|
| COMPET. INTERNAS 23 disciplinas x categorías x pruebas Total: 40 actividades | XVIII Trofeo Rector. Deportes Equipo XVIII Trofeo Rector. Deportes Individuales XIV Gran Premio UAL Liga PAS-PDI Tenis y Padel | 3 disciplinas (3) 12 disciplinas. (25) 6 disciplinas (10) 2 disciplina (2) |
| COMPET. EXTERNAS (La oferta no depende de la UAL) | Campeonatos de Andalucía Universitarios Campeonatos de España Universitarios Campeonatos de Europa Universitarios | |
| TOTAL ACTIVIDADES OFERTADAS / COMPETICIONES | | 40 |
| TOTAL MODALIDADES | | 23 |

PROGRAMA DEPORTE FEDERADO

| | | |
|--|--------------------------|------------|
| EQUIPOS FEDERADOS | Equipo Federado Futbol | 1 deporte |
| Total: 6 actividades | Equipo Federado Natación | 1 deporte |
| 6 modalidades | Equipos JDM | 3 deportes |
| | Actividades Subacuáticas | 1 deporte |
| TOTAL ACTIVIDADES OFERTADAS / COMPETICIONES | | 6 |
| TOTAL MODALIDADES | | 6 |

PROGRAMA FORMACIÓN DEPORTIVA

| | | |
|--|---|--------------------|
| FORMACION DEPORTIVA | Técnico Esp. Fitness-Wellness y entrenamient | Del 15/11 al 15/01 |
| Total: 10 actividades | en salas de musculación | |
| | Monitor de Balonmano | Del 23/11 al 22/12 |
| | Iniciación al arbitraje de Fútbol y Fútbol sala | Del 23/11 al 22/12 |
| | Técnico Esp en Ciclismo Indoor | Del 17/01 al 8/02 |
| | Instructor Power Pump | Del 22/02 al 15/03 |
| | Montor de Turismo Activo | Del 25/04 al 9/06 |
| | Socorrismo y 1os Auxilios | Del 15 al 25/04 |
| | Socorrista Acuático | Del 6 al 28/05 |
| | Instructor Funcional Training | Del 5 al 27/05 |
| | Voluntariado Deportivo | Del 23/05 al 30/06 |
| TOTAL ACTIVIDADES OFERTADAS / FORMACIÓN | | 10 |
| TOTAL MODALIDADES | | 10 |

PARTICIPACION POR PROGRAMAS

Junto con los datos de Socios Deportivos y de las Instalaciones Deportivas nos interesa analizar la participación de éstos en los distintos programas ofertados. Estos datos reflejan las inscripciones en las actividades y se relacionan con las asistencias (servicios deportivos ofertados):

| PROGRAMA | HOMBRES | MUJERES | TOTAL | ALUM. | PAS | PDI | FAM | SDE | ACOM |
|-------------------------|-------------|------------|-------------|-------------|-----------|-----------|-----------|------------|------------|
| OCIO Y TIEMPO LIBRE | 248 | 343 | 591 | 387 | 30 | 32 | 22 | 72 | 48 |
| ACTIVIDADES CENTRO DEP. | * | * | 6033 | * | * | * | * | * | * |
| COMPETICIONES INTERNAS | 1339 | 67 | 1406 | 1319 | 47 | 40 | 0 | 0 | 0 |
| COMPETICIONES EXTERNAS | 138 | 81 | 219 | 219 | 0 | 0 | 0 | 0 | 0 |
| DEPORTE FEDERADO | 79 | 28 | 107 | 69 | 0 | 0 | 0 | 36 | 0 |
| FORMACIÓN DEPORTIVA | 164 | 71 | 235 | 171 | 0 | 0 | 0 | 9 | 55 |
| TOTALES | 1968 | 590 | 8591 | 2165 | 77 | 72 | 22 | 117 | 103 |

* Los datos de "Actividades en el Centro Deportivo" son a fecha 30/06/2013. No se dispone de datos desagregados

Este curso la **participación** a nivel global ha descendido fundamentalmente por la bajada de usuarios en las actividades ofertadas en el Centro Deportivo UAL. La apertura de un gran Centro Deportivo en el centro de la ciudad ha podido afectar a estos datos. En el resto de programas hay que destacar en gran crecimiento en el Programa de Ocio y Tiempo Libre y en el Programa de Competiciones Internas. En el primero de ellos las medidas que se tomaron tras el análisis de resultados en el pasado curso han resultado un éxito.

El incremento en la participación global es la principal respuesta al importante incremento en Socios Deportivos que se ha producido este curso. En estos momentos la Universidad de Almería se sitúa en un índice de práctica deportiva "en la Universidad" del 21,31%.

Por **programas**, la mayor participación se consigue en Actividades en el Centro Deportivo (70,22%), motivado por las propias características de estas actividades al tratarse de actividades continuadas en el tiempo, la mayor parte de ellas de carácter mensual, si bien han descendido respecto al pasado curso. A continuación Competiciones Internas (16,37%), y Ocio y Tiempo libre (6,88%), Formación Deportiva (2,74%), Competiciones Externas (2,55%) y Deporte Federado (1,25%)

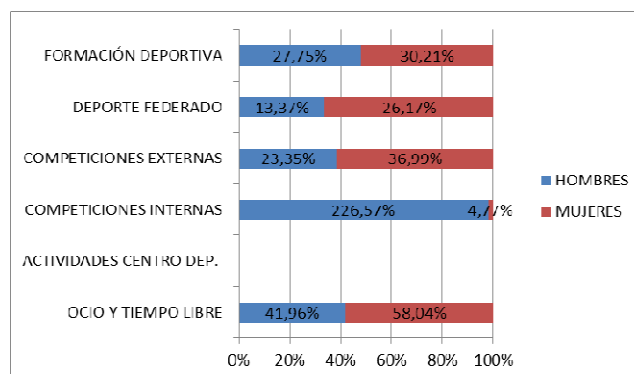
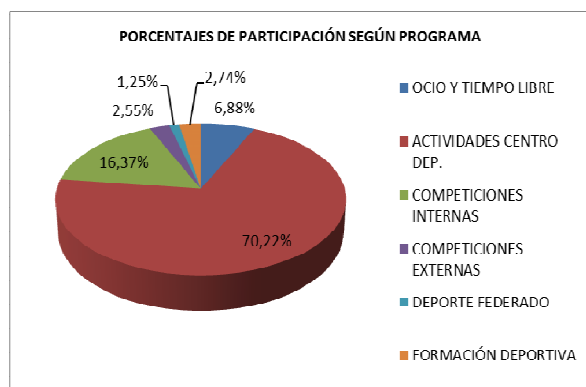

En cuanto a la **participación por sexo**, se han igualado la participación por género en todos los programas respecto al pasado curso. En Competiciones Interna se continúa con la mayoría de participación masculina que es abrumadora.

PROGRAMA DE OCIO Y TIEMPO LIBRE

El Programa de Ocio y Tiempo Libre responde al objetivo de potenciar la práctica de actividades físico-deportivas en la comunidad universitaria almeriense. Hoy en día está cada vez más asimilado el deporte como calidad de vida, además de ser un elemento fundamental en la formación integral de la persona, aspecto a tener muy en cuenta en una institución educativa como es la Universidad de Almería.

De especial interés se trata las actividades en el medio natural, ya que entrelazan dos aspectos importantes: primeramente los referidos a la naturaleza como substrato imprescindible para el desarrollo de la vida y, en segundo lugar, los inherentes a la propia persona y su relación individual y social.

El Programa de Ocio y Tiempo Libre ha abarcado durante el curso 12/13 los siguientes bloques de actividades:

- **ACTIVIDADES EN LA NATURALEZA.** Se trata de actividades en las que se busca una alternativa positiva a la pérdida constante del contacto con la naturaleza, posibilitando el conocerla y respetarla. Las actividades se desarrollan generalmente mediante salidas de 1 día de duración, en fin de semana, para la realización de diferentes modalidades deportivas.
- **CURSOS DE APRENDIZAJE DEPORTIVO.** Mediante este subprograma se trata de dar a conocer al participante los conocimientos y destrezas necesarios para la óptima práctica de diversas disciplinas deportivas. Se desarrolla durante varios días, o incluso semanas, y generalmente diferencia una parte práctica y otra teórica.
- **ACTIVIDAD FISICA DE MAYORES.** Se favorece la práctica deportiva del alumnado del Programa de Mayores "Ciencia y Experiencia" de la Universidad de Almería.

| PROGRAMA | HOMBRES | MUJERES | TOTAL | ALUM. | PAS | PDI | FAM | SDE | ACOM |
|----------------------------|------------|------------|------------|------------|-----------|-----------|-----------|-----------|-----------|
| ACT. EN LA NATURALEZA | 198 | 234 | 432 | 287 | 23 | 16 | 21 | 44 | 41 |
| CURSOS DE APRENDIZAJE | 45 | 72 | 117 | 58 | 7 | 16 | 1 | 28 | 7 |
| ACT. FISICA PARA MAYORES * | 5 | 37 | 42 | 42 | 0 | 0 | 0 | 0 | 0 |
| TOTALES | 248 | 343 | 591 | 387 | 30 | 32 | 22 | 72 | 48 |

* Se organiza en colaboración con el Secretariado de Universidad de Mayores

| Código | INDICADOR | Descripción del indicador | Mediciones | | | |
|---------|---|---|------------|-----|-----|---------|
| | | | OCT | ENE | ABR | JUL |
| SD(5.1) | Grado de ejecución de las actividades programadas en OTL. | Calculo del número de actividades del Programa de Ocio y Tiempo Libre que se ejecutan, es decir que se cubren las plazas mínimas para su realización. | --- | --- | --- | 94,44 % |
| SD(7.1) | Participación en Ocio y Tiempo Libre | Calculo de las plazas cubiertas en las actividades del Programa de Ocio y Tiempo Libre en relación con las plazas ofertadas | --- | --- | --- | 81,58 % |

ACTIV. DE OCIO Y TIEMPO LIBRE (ACT. NATURALEZA Y CURSOS APR. DEP.)

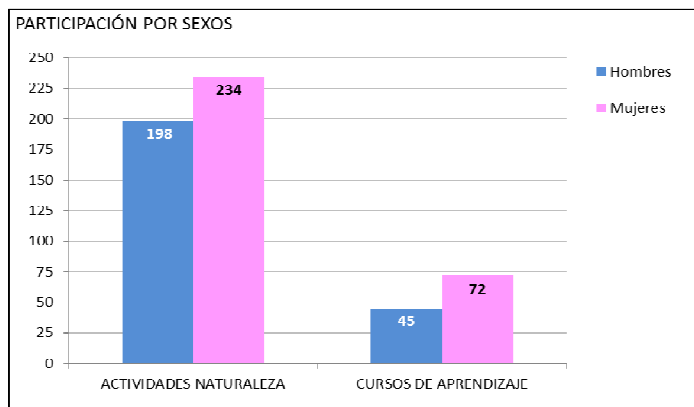
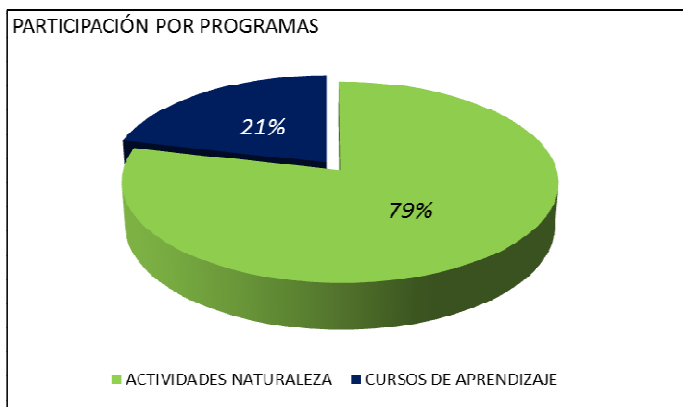
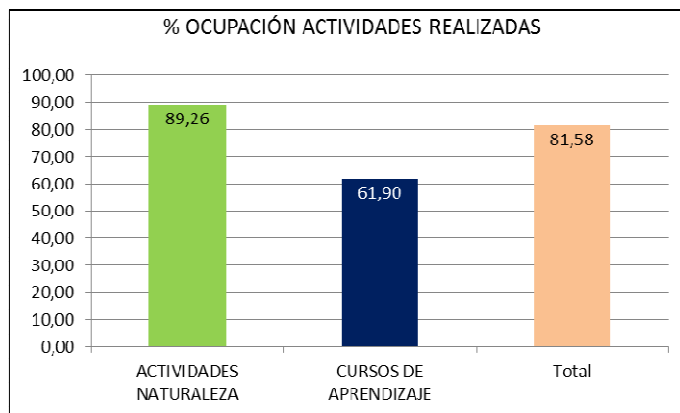
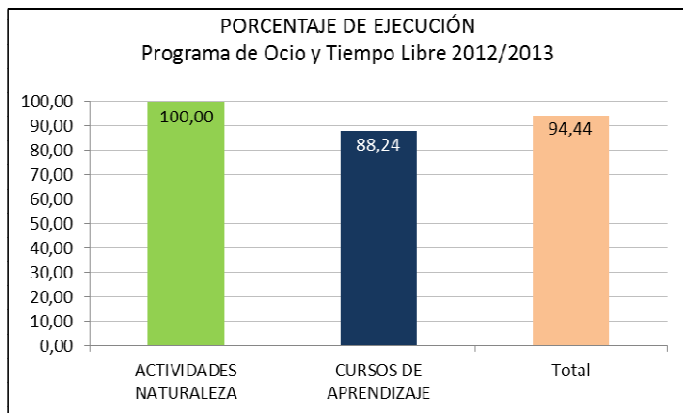

ACTIV. PARA MAYORES

| PROGRAMA | HOMBRES | MUJERES | TOTAL | ALUMNOS | PAS | PDI | FAM |
|-----------------------|----------|-----------|-----------|-----------|----------|----------|----------|
| MANTENIMIENTO MAYORES | 2 | 25 | 27 | 27 | 0 | 0 | 0 |
| NATACIÓN MAYORES | 3 | 12 | 15 | 15 | 0 | 0 | 0 |
| TOTALES | 5 | 37 | 42 | 42 | 0 | 0 | 0 |

Distribución Participación Actividad Física Mayores

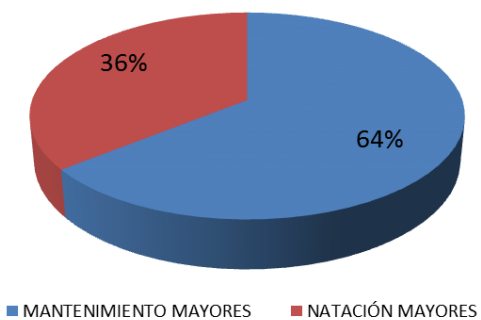

Participación por Sexos Actividad Física Mayores

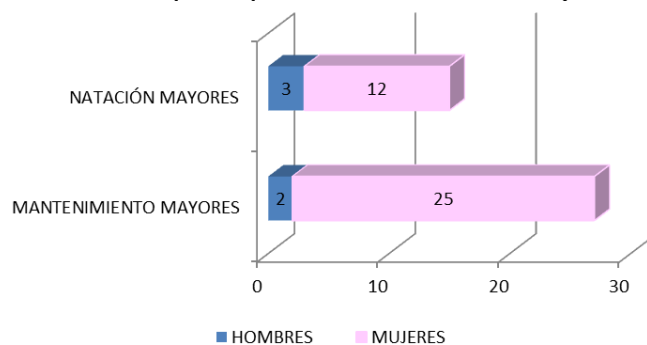

| ACTIVIDADES | Hombres | Mujeres | TOTAL | P.A.S | P.D.I. | Alum. | Fam. | SDE | Acomp |
|----------------------------|---------|---------|------------|-------|--------|-------|------|-----|-------|
| EQUITACIÓN (BONO 4 CLASES) | 8 | 22 | 30 | 5 | 3 | 14 | 7 | 1 | 0 |
| BAUTISMO DE BUCEO 1 | 2 | 7 | 9 | 0 | 0 | 7 | 1 | 0 | 1 |
| SENDERISMO 1 | 14 | 19 | 33 | 5 | 1 | 19 | 2 | 3 | 3 |
| ESPELEO RUTA COMBINADA | 27 | 23 | 50 | 0 | 3 | 39 | 0 | 3 | 5 |
| SENDERISMO 2 | 4 | 29 | 33 | 6 | 2 | 20 | 1 | 1 | 3 |
| MULTIAVENTURA NIEVE | 2 | 4 | 6 | 0 | 0 | 6 | 0 | 0 | 0 |
| SENDERISMO 3 | 6 | 7 | 13 | 2 | 0 | 7 | 0 | 4 | 0 |
| SALIDA ESQUI ALPINO 1 | 29 | 25 | 54 | 1 | 2 | 35 | 1 | 11 | 4 |
| SALIDA SNOWBOARD 1 | 13 | 5 | 18 | 0 | 0 | 12 | 5 | 0 | 1 |
| RAQUETAS NIEVE | 10 | 4 | 14 | 0 | 1 | 8 | 0 | 3 | 2 |
| ESPELEO CUEVA DEL AGUA | 21 | 14 | 35 | 0 | 1 | 23 | 1 | 4 | 6 |
| BAUTISMO DE BUCEO 2 | 5 | 2 | 7 | 0 | 0 | 7 | 0 | 0 | 0 |
| KAYAK+SNORKEL 1 | 8 | 13 | 21 | 0 | 1 | 19 | 0 | 1 | 0 |
| DESCENSO BARRANCOS 1 | 6 | 3 | 9 | 0 | 0 | 8 | 0 | 0 | 1 |
| RAFTING+VIA FERRATA | 6 | 17 | 23 | 1 | 0 | 18 | 3 | 1 | 0 |
| KAYAK+SNORKEL 2 | 10 | 9 | 19 | 1 | 0 | 13 | 0 | 4 | 1 |
| SENDERISMO LUNA LLENA | 17 | 26 | 43 | 0 | 2 | 24 | 0 | 4 | 13 |
| BAUTISMO DE BUCEO 3 | 3 | 3 | 6 | 1 | 0 | 4 | 0 | 0 | 1 |
| DESCENSO BARRANCOS 2 | 7 | 2 | 9 | 1 | 0 | 4 | 0 | 4 | 0 |
| Totales | 10 | 5 | 432 | 23 | 16 | 287 | 21 | 44 | 41 |

ACTIVIDADES EN LA NATURALEZA. Desglose de participación por actividades

CURSOS DE APRENDIZAJE DEPORTIVO. Desglose de participación por actividades

| ACTIVIDADES | Hombres | Mujeres | TOTAL | P.A.S | P.D.I. | Alum. | Fam. | SDE | Acomp |
|----------------------------|---------|---------|------------|-------|--------|-------|------|-----|-------|
| GOLF 1ª ED | 0 | 0 | 0 | 0 | 0 | 0 | 0 | 0 | 0 |
| YOGA MAÑANA 1º ED | 1 | 5 | 6 | 0 | 1 | 3 | 0 | 2 | 0 |
| YOGA TARDE 1ª ED | 3 | 9 | 12 | 0 | 2 | 6 | 0 | 4 | 0 |
| TAICHI MAÑANA 1ª ED | 2 | 3 | 5 | 1 | 4 | 0 | 0 | 0 | 0 |
| TAICHI TARDE 1ª ED | 0 | 10 | 10 | 2 | 1 | 2 | 0 | 3 | 2 |
| BUCEO 1E 1ª ED | 3 | 2 | 5 | 1 | 0 | 3 | 0 | 0 | 1 |
| AUTODEFENSA FEMENINA 1ª ED | 0 | 8 | 8 | 0 | 0 | 8 | 0 | 0 | 0 |
| DEFENSA PERSONAL 1ª ED | 5 | 2 | 7 | 0 | 1 | 4 | 0 | 2 | 0 |
| TAICHI TARDE 2ª ED | 5 | 6 | 11 | 1 | 1 | 2 | 0 | 5 | 2 |
| TAICHI MAÑANA 2ª ED | 2 | 6 | 8 | 2 | 3 | 1 | 0 | 1 | 1 |
| YOGA MAÑANA 2º ED | 0 | 0 | 0 | 0 | 0 | 0 | 0 | 0 | 0 |
| YOGA TARDE 2ª ED | 2 | 9 | 11 | 0 | 3 | 6 | 1 | 1 | 0 |
| AUTODEFENSA FEMENINA 2ª ED | 0 | 5 | 5 | 0 | 0 | 5 | 0 | 0 | 0 |
| DEFENSA PERSONAL 2ª ED | 9 | 1 | 10 | 0 | 0 | 8 | 0 | 2 | 0 |
| BUCEO 1E 2ª ED | 4 | 2 | 6 | 0 | 0 | 3 | 0 | 3 | 0 |
| INICIACIÓN AL PIRAGÜISMO | 7 | 1 | 8 | 0 | 0 | 4 | 0 | 4 | 0 |
| BUCEO 1E 3ª ED | 2 | 3 | 5 | 0 | 0 | 3 | 0 | 1 | 1 |
| Totales | 45 | 72 | 117 | 7 | 16 | 58 | 1 | 28 | 7 |

PROGRAMA DE ACTIVIDADES EN EL CENTRO DEPORTIVO UAL

| PROGRAMA | HOMBRES | MUJERES | TOTAL | ALUMNOS | PAS | PDI | OTROS |
|---------------------|---------|---------|-------------|---------|-----|-----|-------|
| ABONADOS | * | * | 3236 | * | * | * | * |
| CURSOS DE NATACIÓN | * | * | 1272 | * | * | * | * |
| ESCUELAS DEPORTIVAS | * | * | 69 | * | * | * | * |
| BONO BAÑO LIBRE | * | * | 1044 | * | * | * | * |
| OTRAS ACTIVIDADES | * | * | 257 | * | * | * | * |
| ENTRADAS DE DIA | * | * | 155 | * | * | * | * |
| TOTALES | | | 6033 | | | | |

Datos a fecha 30/06/2012.

* No se disponen de los datos desagregados

El Programa de Actividades en el Centro Deportivo contempla el conjunto de actividades que se ofertan diariamente para su realización en las propias instalaciones deportivas. Se plantean unos objetivos de adquisición de hábitos deportivos y búsqueda de salud y bienestar físico con la práctica diaria de actividad física. Dentro del Programa de Actividades en el Centro Deportivo encontramos los siguientes bloques de actividades:

- **ABONO MENSUAL AL CENTRO DEPORTIVO.** La modalidad de acceso al Centro Deportivo se realiza a través de la figura de abono mensual, que dependiendo de la modalidad elegida, da acceso a las diferentes actividades ofertadas. Tipos de abonos mensuales:
 - ✓ **ABONO TOTAL:** Uso libre piscina (baño libre, Uso libre Sala de Musculación y Cardio, Uso libre de rocódromo y Acceso a actividades dirigidas en sala (Aerobic/Step, Ciclo-Indoor, Pilates, G.A.P., Body Tonic, Ars Corpore, Just Jump, Aeromix, energy Cycling)
 - ✓ **ABONO MAÑANA:** Los mismos Usos que el Abono Total con acceso a las instalaciones antes de las 14:00 horas.
 - ✓ **ABONO FAMILIAR:** Abono Total, que incluye a matrimonio y a un hijo menor de 18 años.
 - ✓ **ABONO AMIGO:**
- **ENTRADAS DE DIA.** Acceso de 1 día con los mismos permisos y opciones que el Abono Total.
- **CURSOS DE NATACIÓN.** La Piscina Cubierta de la Universidad de Almería ofrece un amplio programa de actividades Acuáticas que se desarrollan de forma mensual tanto en el vaso grande como en el de aprendizaje.
 - ✓ **ESCUELA DE NATACION:** Dirigida a chicos y chicas entre 3 a 16 años, que busquen iniciarse o perfeccionarse en las distintas técnicas de desplazamiento en el medio acuático. La duración de las clases es de 45 minutos. Edades:
 - CHUPETES. De 3 a 5 años
 - BENJAMIN. De 5 a 7 años
 - INFANTIL. De 7 a 10 años
 - JUVENIL. De 10 a 16 años
 - ✓ **NATACIÓN ADULTOS INICIACIÓN:** Actividad dirigida aquellos usuarios que padezcan algún tipo de fobia o inseguridad cuando se introducen el agua o que quieren alcanzar un nivel mínimo de destrezas que les permita alcanzar cierta autonomía sin el uso de ningún elemento auxiliar de flotación (manguitos, fritas, roscos, etc.).La duración de las clases es de 45 minutos.
 - ✓ **NATACION ADULTOS PERFECCIONAMIENTO:** Actividad dirigida aquellos usuarios que quieren progresar en la adquisición de destrezas básicas y específicas en el uso de las distintas de técnicas de nado. La duración de las clases es de 45 minutos.

- ✓ **NATACION ADULTOS MASTER:** Actividad dirigida a aquellos usuarios de nivel avanzado que quieren participar en un programa más específico para el desarrollo de las cualidades físicas básicas mediante el desarrollo de un programa de entrenamiento adaptado, donde se combinarán fundamentalmente sesiones de resistencia, fuerza y velocidad. La duración de clases 60 minutos.
- ✓ **NATACIÓN MAYORES – EDAD ORO:** Actividad dirigida a personas mayores de 60 años que quieran mantener la vitalidad a través de un programa de ejercicios en el agua con beneficios de mejora de la capacidad respiratoria, flexibilidad, tonificación muscular, etc.,... Duración de la clase 45 minutos.
- ✓ **MATRONATACIÓN:** Esta actividad tiene como objetivo principal la familiarización plena del bebe con el medio acuático, poniendo en acción su aparato locomotor, inteligencia y afecto con la ayuda de sus padres. La duración de las clases es de 45 minutos.
- ✓ **AQUASALUD:** Natación compensatoria con el objetivo de contrarrestar diversas alteraciones de la columna vertebral y también con una finalidad preventiva ante posibles lesiones en la etapa adulta.
- ✓ **EMBARAZADAS:** Programa de ejercicios en el agua con beneficios de mejora de la capacidad respiratoria, flexibilidad, tonificación muscular, resistencia, relajación, etc., y ayuda para la preparación psicológica de la futura madre.
- **ESCUELAS DEPORTIVAS.** Son actividades periódicas, estables, de larga duración, a partir de las cuales se organiza la enseñanza básica de diferentes disciplinas deportivas:
 - ✓ **TENIS:** con 1 o 2 días a la semana
 - ✓ **PADEL:** con 1 o 2 días a la semana
 - ✓ **BAILE:** En diferentes modalidades de baile (FLAMENTO, DANZA ORIENTAL, BAILE MODERNO, RITMOS LATINOS)
- **BONOS DE BAÑO LIBRE.** Acceso libre de baño a la piscina. Actividad sin monitor.
- **OTRAS ACTIVIDADES.** Se trata de actividades puntuales o de carácter intensivo intensivas que se organiza en un momento determinado del curso. Se han realizado las siguientes actividades
 - ✓ **CAMPUS DEPORTIVO VERANO,** del 25 de junio al 31 de julio.
 - ✓ **CURSOS INTENSIVOS DE NATACION EN VERANO,** en diferentes niveles y horarios
 - ✓ **CAMPUS INTENSIVOS EN DIFERENTES MODALIDADES DEPORTIVAS.**

| Codigo | INDICADOR | Descripción del indicador | Mediciones | | | |
|---------|--|--|------------|-----|-----|------|
| | | | OCT | ENE | ABR | JUL |
| SD(7.3) | Numero anual abonos al Centro Deportivo. | Numero total de abonos mensuales al Centro Deportivo vendidos en el curso académico. | --- | --- | --- | 3236 |

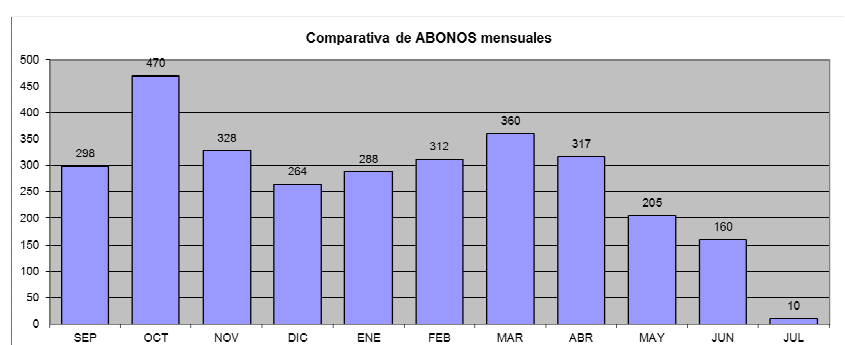
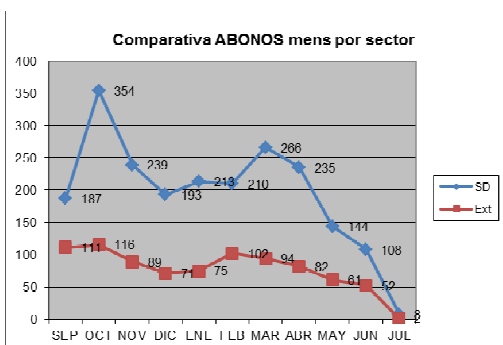

GRAFICOS DE EVOLUCION DE USUARIOS DEL CENTRO DEPORTIVO UAL

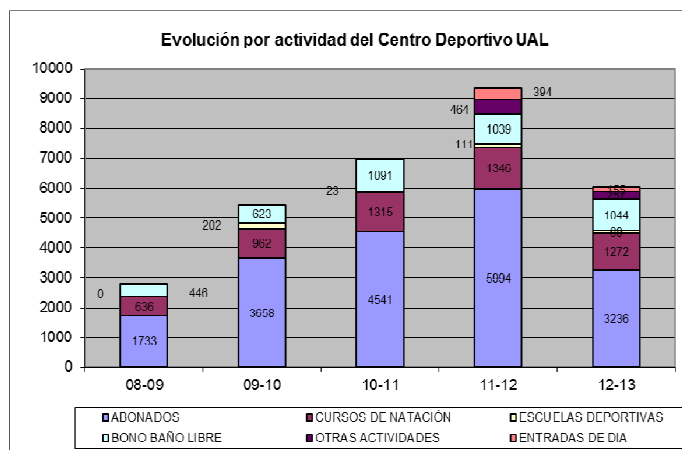
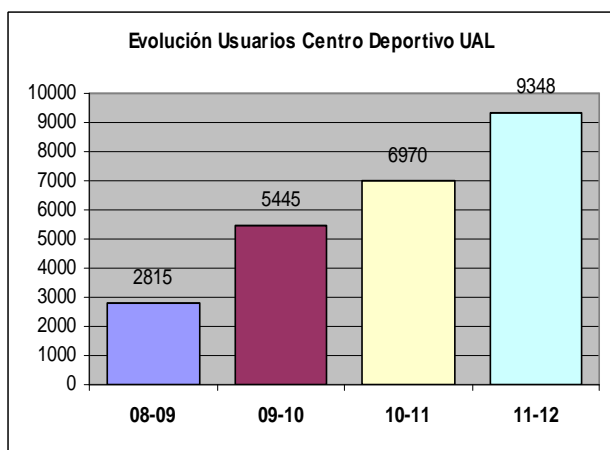

DATOS SOBRE EL CAMPUS DEPORTIVO

ESCUELA DE NATACIÓN VERANO 2012

FECHA: del 1 al 31 de julio de 2012

LUGAR: Piscina del Centro Deportivo UAL.

TURNOS:

QUINCENAS (10 sesiones cada curso):

- Del 1 al 12 de julio
- Del 15 al 26 de julio

MENSUAL

- Del 1 al 31 de Julio

NIVELES

INICIACION: No es autosuficiente en el agua

APRENDIDAJE Y PERFECCIONAMIENTO: Tiene cierta autonomía dentro del agua

TURNOS

MAÑANA: 11:30H

TARDE: 17:30H - 18:30H - 19:30H

TOTAL PARTICIPANTES:

| | |
|-----------------------------------|-----------|
| INTENSIVO VERANO 3-6 años QUINC | 31 |
| INTENSIVO VERANO 7-10 años QUINC | 15 |
| INTENSIVO VERANO 11-15 años QUINC | 6 |
| INTENSIVO ADULTOS QUINC | 1 |
| INTENSIVO VERANO 3-6 años MES | 5 |
| INTENSIVO VERANO 7-10 años MES | 1 |
| INTENSIVO ADULTO MES | 5 |
| INTENSIVO VERANO MATRONATACION | 5 |
| INTENSIVO VERANO AQUASALUD | 2 |
| TOTAL CURSOS ACUÁTICOS | 71 |

CAMPUS DEPORTIVO VERANO 2013

FECHA: del 25 de junio al 31 de julio de 2013

DIRIGIDO A: Chicos/as entre 3 y 12 años de edad

LUGAR/HORARIO: Centro Deportivo Ual, de lunes a viernes de 09:00 a 14:00 horas

ACTIVIDADES: El Centro Deportivo de la Universidad de Almería abre el plazo de inscripción para el UALSport Summer Camp 2013 la primera escuela de verano en nuestra ciudad que te permite elegir entre realizar la actividad en su totalidad en Inglés (Inmersión total) o bien en Español con algunas clases en Inglés. Un Campus basado en la actividad física y en el deporte, al lado del mar, con unas inmejorables instalaciones y con un excelente personal exquisitamente formado en nuestra Universidad. También se ofrece AULAMATINAL, desde las 07:30 horas y el SERVICIO DE COMEDOR, ambos opcionales, con menú que gozan de un seguimiento dietético, contemplando todo tipo de dietas especiales (celíacos, diabéticos, etc.). Organización de los grupos:

Estrellas (niños/as de 3 a 5 años) 1 profesor cada 8 alumnos;

Delfines (niños/as de 6 a 9) 1 profesor cada 12 alumnos

Tiburones (niños/as de 10 a 12 años) 1 profesor cada 15 alumnos

TURNOS Y PARTICIPANTES:

| | |
|--------------------------------|------------|
| CAMPUS 2013. FIN JUNIO ESP-ENG | 21 |
| CAMPUS 2013. QUINCENA ESP-ENG | 92 |
| CAMPUS 2013. COMPLETO ESP-ENG | 98 |
| AULA MATINAL. FIN JUNIO | 6 |
| AULA MATINAL. QUINCENA | 4 |
| AULA MATINAL. COMPLETO | 10 |
| COMEDOR. FIN JUNIO | 0 |
| COMEDOR. QUINCENA | 17 |
| COMEDOR. COMPLETO | 7 |
| CAMPUS FUTBOL | 2 |
| TOTAL CAMPUS | 257 |

PROGRAMA DE COMPETICIONES INTERNAS

El Programa de Competiciones Internas es el que mas participación tiene de cuantos organiza el Secretariado de Deportes. Se ha contado con un total de 1127 inscritos en una oferta de 22 competiciones individuales y 13 competiciones de equipo en diferentes formatos.

CUADRO DE INSCRITOS TOTALES

| ACTIVIDAD | HOMBRES | MUJERES | TOTAL | ALUMNOS | PAS | PDI | EQUIPOS |
|---------------------------------|-------------|-----------|-------------|-------------|-----------|-----------|-----------|
| TROFEO RECTOR DEP. COLECTIVOS | 342 | 0 | 342 | 341 | 0 | 1 | 32 |
| TROFEO RECTOR DEP. INDIVIDUALES | 346 | 35 | 381 | 341 | 26 | 14 | --- |
| GRAN PREMIO UAL | 613 | 28 | 641 | 637 | 0 | 4 | 60 |
| LIGA PAS-PDI | 38 | 4 | 42 | 0 | 21 | 21 | --- |
| TOTALES | 1339 | 67 | 1406 | 1319 | 47 | 40 | 92 |

CUADRO DE VENCEDORES

XX Trofeo Rector Deportes Colectivos

| DEPORTE | CENTRO | EQUIPO |
|-----------------------|----------------------------------|--------|
| <i>FUTBOL 7 M.</i> | FAC. CC. EDUCAC.,ENFERM.Y FISIO. | CAFD |
| <i>FUTBOL SALA M.</i> | FAC. CC. EDUCAC.,ENFERM.Y FISIO. | CAFD |

XX Trofeo Rector Deportes Individuales

| DEPORTE | DEPORTISTA | FACULTAD |
|----------------|-----------------------|--------------------------------------|
| <i>AJEDREZ</i> | SAVINS PUERTAS MARTIN | Esc.Sup. Ingeniería y Experimentales |

| | | |
|--------------------|---------------------------|---|
| VOLEY PLAYA MAS. | IGNACIO SANCHEZ FERNANDEZ | F.CC. Educación, Enfermería y Fisioter |
| | FRANCISCO SAEZ CASADO | F.CC. Educación, Enfermería y Fisioter |
| TENIS MESA MAS. | JUAN FERNANDEZ MORENO | Esc.Sup. Ingeniería y Experimentales |
| MEDIA MARATON M. | FRANCISCO MOYA HIDALGO | F. CC. Económicas y Empresariales |
| CAMPO A TRAVES FEM | ELIA RODA AGUILERA | F. Humanidades y Psicología |
| CAMPO A TRAVES MAS | FRANCISCO MOYA HIDALGO | F. CC. Económicas y Empresariales |
| VOLEY PLAYA FEM. | MAR GUILLEN SANCHEZ | F.CC. Educación, Enfermería y Fisioter |
| | LAURA GAZQUEZ ORTEGA | F. Humanidades y Psicología |
| PADEL MASCULINO. | LUIS GIMENEZ SANMARTIN | F. Derecho |
| | ERNESTO JOVER SANCHEZ | F.CC. Educación, Enfermería y Fisioter. |
| TENIS INDIV. MAS. | ISMAEL RODRIGUEZ RAMOS | F. Derecho |
| TENIS DOBLES | LUIS GIMENEZ SANMARTIN | F. Derecho |
| | GERONIMO TOMAS IRIART | F.CC. Educación, Enfermería y Fisioter |
| BADMINTON MAS. | ADRIAN GINEL MAÑAS | F.CC. Educación, Enfermería y Fisioter. |

XVI Gran Premio Universidad de Almería

| DEPORTE | EQUIPO | DELEGADO |
|----------------|--------------------|-----------------------------------|
| FUTBOL 11 | ESPARTACOS | Sergio Ramos Paris |
| BALONCESTO | GLEE CLUB | Jesús Fernández Ponce |
| FUTBOL SALA M. | INTERVIU BOOMERANG | Francisco José Martínez Rodríguez |

IV Liga PAS-PDI

| DEPORTE | JUGADOR | COLECTIVO |
|---------|-----------------------------|-----------|
| TENIS | FCO. JAVIER LOZANO CANTERO | PDI |
| PADEL | DAVID ORTEGA GALDEANO | PAS |
| | MIGUEL A. ZANOLETI AGUILERA | PAS |

XX Trofeo Rector - Clasificación General Centros

| DEPORTE | CENTRO |
|---------|--|
| GENERAL | FACULTAD CIENCIAS DE LA EDUCACIÓN, ENFERMERIA Y FISIOTERAPIA |

| Codigo | INDICADOR | Descripción del indicador | Mediciones | | | |
|---------|--|--|------------|-----|-----|--------|
| | | | OCT | ENE | ABR | JUL |
| SD(7.2) | Participación en Competiciones Internas. | Calculo del número de competiciones realizadas con relación al número de competiciones ofertadas | --- | --- | --- | 54,34% |

CUADRO DE INSCRITOS TROFEO RECTOR DEPORTES INDIVIDUALES

| | TOTAL | Hombre | Mujer | PAS | PDI | Alumnos |
|----------------|-------|--------|-------|-----|-----|---------|
| Ajedrez | 21 | 20 | 1 | 1 | 1 | 19 |
| Atletismo | 2 | 2 | 0 | 0 | 0 | 2 |
| Bádminton | 11 | 9 | 2 | 0 | 0 | 11 |
| Campo a Través | 18 | 14 | 4 | 0 | 1 | 17 |
| Escalada | 0 | 0 | 0 | 0 | 0 | 0 |
| Media Maratón | 24 | 21 | 3 | 0 | 4 | 20 |
| Natación | 13 | 10 | 3 | 0 | 1 | 12 |
| Padel J1 | 64 | 58 | 6 | 10 | 5 | 49 |
| Padel J2 | 56 | 56 | 0 | 6 | 0 | 50 |
| Padel J3 | 60 | 60 | 0 | 8 | 2 | 50 |
| Padel Final | 6 | 6 | 0 | 0 | 0 | 6 |
| Tenis de Mesa | 26 | 25 | 1 | 1 | 0 | 25 |

| | | | | | | |
|----------------|------------|------------|-----------|-----------|-----------|------------|
| Tenis T1 | 16 | 16 | 0 | 0 | 0 | 16 |
| Tenis T2 | 8 | 7 | 1 | 0 | 0 | 8 |
| Tenis Final | 4 | 4 | 0 | 0 | 0 | 4 |
| Tenis dobles | 12 | 12 | 0 | 0 | 0 | 12 |
| Voley Playa | 40 | 26 | 14 | 0 | 0 | 40 |
| TOTALES | 381 | 344 | 35 | 26 | 14 | 341 |

CUADRO DE INSCRITOS TROFEO RECTOR DEPORTES COLECTIVOS

| | TOTAL | Hombre | Mujer | PAS | PDI | Alumnos | Equipos | |
|----------------|------------|------------|----------|----------|----------|------------|-----------|----------|
| | | | | | | | MASC | FEM |
| FUTBOL 7 | 220 | 220 | 0 | 0 | 1 | 219 | 18 | 0 |
| FUTBOL SALA | 122 | 122 | 0 | 0 | 0 | 122 | 14 | 0 |
| TOTALES | 342 | 342 | 0 | 0 | 1 | 341 | 32 | 0 |

CUADRO DE INSCRITOS GRAN PREMIO UAL

| | TOTAL | Hombre | Mujer | PAS | PDI | Alumnos | Equipos | |
|----------------|------------|------------|-----------|----------|----------|------------|-----------|----------|
| | | | | | | | MASC | FEM |
| Baloncesto | 95 | 94 | 1 | 0 | 0 | 95 | 10 | 0 |
| Futbol 11 | 146 | 146 | 0 | 0 | 0 | 146 | 8 | 0 |
| Futbol Sala | 400 | 373 | 27 | 0 | 4 | 396 | 39 | 3 |
| TOTALES | 641 | 613 | 28 | 0 | 4 | 637 | 57 | 3 |

CUADRO DE INSCRITOS LIGA TENIS PAS / PDI

| | TOTAL | Hombre | Mujer | PAS | PDI | Alumnos |
|----------------|-----------|-----------|----------|-----------|-----------|----------|
| Tenis | 6 | 6 | 0 | 2 | 4 | 0 |
| Padel | 36 | 32 | 4 | 19 | 17 | 0 |
| TOTALES | 42 | 38 | 4 | 21 | 21 | 0 |

PROGRAMA DE COMPETICIONES EXTERNAS

| PROGRAMA | HOMBRES | MUJERES | TOTAL | ALUMNOS | PAS | PDI | OTROS |
|----------------|------------|-----------|------------|------------|----------|----------|----------|
| CAU | 87 | 64 | 151 | 151 | 0 | 0 | 0 |
| CEU | 31 | 3 | 34 | 34 | 0 | 0 | 0 |
| EUC | 20 | 14 | 34 | 34 | 0 | 0 | 0 |
| TOTALES | 138 | 81 | 219 | 219 | 0 | 0 | 0 |

CAMPEONATO DE ANDALUCIA UNIVERSITARIO

| DEPORTE | DEPORTISTAS | | AUXILIARES | | J. EXP. | | TOTAL | |
|------------|-------------|------|------------|------|---------|------|-------|------|
| | MASC. | FEM. | MASC. | FEM. | MASC. | FEM. | MASC. | FEM. |
| BALONCESTO | 18 | 15 | 2 | | | | 20 | 15 |
| BALONMANO | 14 | 14 | 2 | 1 | 1 | | 17 | 15 |
| FÚTBOL 7 | | 14 | 2 | | | | 2 | 14 |
| FÚTBOL 11 | 18 | | 2 | | | | 20 | 0 |

| | | | | | | | | |
|--------------|------------|----|-----------|---|----------|---|------------|----|
| FÚTBOL SALA | 11 | 11 | 4 | | 1 | | 16 | 11 |
| RUGBY 7 | 14 | | 1 | | 1 | | 16 | 0 |
| VOLEIBOL | 12 | 10 | 4 | | | | 16 | 10 |
| TOTAL | 87 | 64 | 17 | 1 | 3 | 0 | 107 | 65 |
| | 151 | | 18 | | 3 | | 172 | |

CAMPEONATO DE ESPAÑA UNIVERSITARIO

| DEPORTE | DEPORTISTAS | | AUXILIARES | | J. EXP. | | TOTAL | |
|----------------|-------------|------|------------|------|----------|------|-----------|------|
| | MASC. | FEM. | MASC. | FEM. | MASC. | FEM. | MASC. | FEM. |
| BÁDMINTON | 1 | | | | 1 | | 2 | 0 |
| CAMPO A TRAVÉS | 2 | | | | 1 | | 3 | 0 |
| FÚTBOL 11 | 20 | | 3 | | | | 23 | 0 |
| GOLF | 1 | | | | | | 1 | 0 |
| NATACIÓN | 3 | 1 | 1 | | | | 4 | 1 |
| TENIS DE MESA | 2 | | | | 1 | | 3 | 0 |
| VOLEY PLAYA | 2 | 2 | | | 1 | | 3 | 2 |
| TOTAL | 31 | 3 | 4 | 0 | 4 | 0 | 39 | 3 |
| | 34 | | 4 | | 4 | | 42 | |

CAMPEONATO DE EUROPA UNIVERSITARIO

| DEPORTE | DEPORTISTAS | | AUXILIARES | | J. EXP. | | TOTAL | |
|--------------|-------------|------|------------|------|----------|------|-----------|------|
| | MASC. | FEM. | MASC. | FEM. | MASC. | FEM. | MASC. | FEM. |
| FÚTBOL 7 | | 14 | 3 | | | | 3 | 14 |
| FÚTBOL 11 | 20 | | 3 | | | | 23 | 0 |
| TOTAL | 20 | 14 | 6 | 0 | 0 | 0 | 26 | 14 |
| | 34 | | 6 | | 0 | | 40 | |

DATOS TOTALES DE PARTICIPACIÓN

| COMPETICIÓN | DEPORTISTAS | | AUXILIARES | | J. EXP. | | SUBTOTAL | | TOTAL |
|-----------------------------|-------------|------|------------|------|----------|------|------------|------|-------|
| | MASC. | FEM. | MASC. | FEM. | MASC. | FEM. | MASC. | FEM. | |
| CTOS. ANDALUCÍA UNIVERSIT. | 87 | 64 | 17 | 1 | 3 | 0 | 107 | 65 | 172 |
| CTOS. ESPAÑA UNIVERSITARIOS | 31 | 3 | 4 | 0 | 4 | 0 | 39 | 3 | 42 |
| CTOS. EUROPA UNIVERSITARIOS | 20 | 14 | 6 | | | | 26 | 14 | 40 |
| TOTAL | 138 | 81 | 27 | 1 | 7 | 0 | 172 | 82 | |
| | 219 | | 28 | | 7 | | 254 | | |

MEDALLAS CONSEGUIDAS

CAMPEONATO DE ANDALUCIA UNIVERSITARIO

| | | |
|---------------------|------------------|----------------------------|
| FÚTBOL 11 MASCULINO | Medalla de Plata | Equipo Fútbol 11 masculino |
| VOLEIBOL MASCULINO | Medalla de Plata | Equipo voleibol masculino |
| VOLEIBOL FEMENINO | Medalla de Plata | Equipo voleibol femenino |

CAMPEONATO DE ESPAÑA UNIVERSITARIO

| | | |
|---------------------|-------------------------|----------------------------|
| GOLF | Medalla de Oro Hándicap | Manuel Maldonado Felices |
| FÚTBOL 11 MASCULINO | Medalla de Plata | Equipo Fútbol 11 masculino |

DISCIPLINAS DEPORTIVAS CON PARTICIPACIÓN DE LA UAL

| CAMPEONATOS DE ANDALUCIA UNIVERSITARIO | CAMPEONATOS DE ESPAÑA UNIVERSITARIO | |
|--|---|----------------|
| DEP. DE EQUIPO | DEP. INDIVIDUALES | DEP. DE EQUIPO |
| Baloncesto (M-F) Balonmano (M-F) Fútbol sala (M-F) Fútbol 7 (F) Fútbol 11 (M) Rugby 7 (M) Voleibol (M-F) | Bádminton (M) Campo a Través (M) Golf (M) Natación (M-F) Tenis de Mesa (M) Voley Playa (M-F) | Fútbol 11 (M) |

En total en los CAU se ha participado en 11 deportes de equipo. Este año se ha incorporado de nuevo el equipo de Rugby 7 masculino, manteniendo el resto de equipos del año anterior, por lo que hemos incrementado en un equipo nuestra participación.

Respecto a los CEU, la participación en deportes individuales asciende a 6, y a 1 en deportes de equipo, sumando un total de 7 disciplinas. Frente al curso pasado, se ha acudido a la misma cantidad de modalidades individuales, disminuyendo nuestra participación en deportes de equipo, debido a que en los CAU no hemos obtenido la clasificación. Hay que tener en cuenta que durante este curso, el CSD ha eliminado la subvención por participación en los Ctos. de España, lo que dificulta enormemente la participación, pues la Universidad tiene que asumir íntegramente el coste de acudir a esta competición. Debido a esta circunstancia y aunque este curso apenas se ha notado, nuestra participación puede verse muy afectada en el futuro, pues habrá que hacer una selección más minuciosa de las disciplinas a las que acudiremos, teniendo en cuenta las opciones de éxito, algo que en años anteriores no valorábamos excesivamente.

En total se han participado en 17 disciplinas deportivas de un total de 23 convocadas.

| Código | INDICADOR | Descripción del indicador | Mediciones | | | |
|---------|--|---|------------|-----|-----|--------|
| | | | OCT | ENE | ABR | JUL |
| SD(7.5) | Número de disciplinas deportivas con participación en Comp. Externas | Número total de disciplinas deportivas universitarias (CEU y su Fase Previa CAU) en las que la UAL ha competido en el curso en relación con disciplinas convocadas por el CSD | --- | --- | --- | 73,91% |

PROGRAMA DE CURSOS DE FORMACION

| PROGRAMA | HOMBRES | MUJERES | TOTAL | ALUM. | PAS | PDI | FAM | SDE | ACOM |
|---------------------------------|------------|-----------|------------|------------|----------|----------|----------|----------|-----------|
| FITNESS-WELLNESS | 11 | 2 | 13 | 6 | 0 | 0 | 0 | 4 | 3 |
| MONITOR DE BALONMANO | 16 | 2 | 18 | 8 | 0 | 0 | 0 | 1 | 9 |
| ARBITRO DE FÚTBOL Y FÚTBOL SALA | 21 | 0 | 21 | 20 | 0 | 0 | 0 | 1 | 0 |
| SOCORRISMO Y PRIMEROS AUX. | 19 | 3 | 22 | 13 | 0 | 0 | 0 | 1 | 8 |
| SOCORRISTA ACUÁTICO | 16 | 2 | 18 | 9 | 0 | 0 | 0 | 1 | 8 |
| VOLUNTARIADO DEPORTIVO | 62 | 81 | 143 | 115 | 0 | 0 | 0 | 1 | 27 |
| TOTALES | 164 | 71 | 235 | 171 | 0 | 0 | 0 | 9 | 55 |

El resto de Cursos ofertados no se han llevado a cabo por no cubrir las plazas mínimas

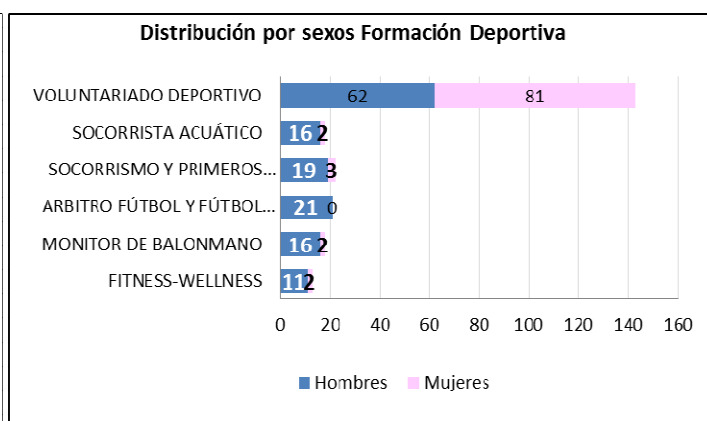
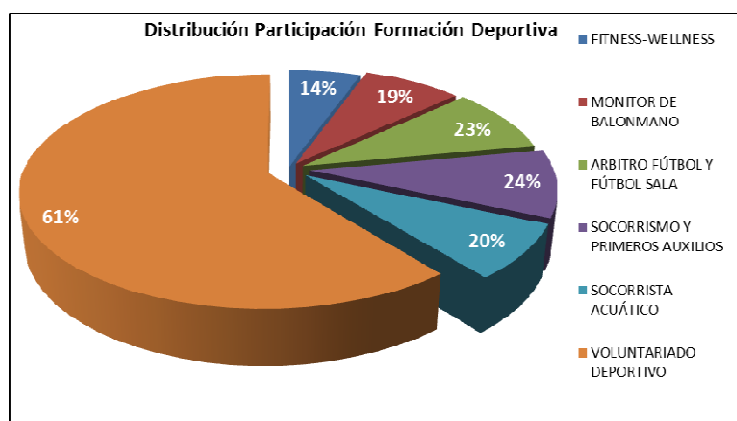

CURSO DE TÉC. ESP. EN FITNESS-WELLNESS Y ENTRENAMIENTO EN SALAS DE MUSCULACIÓN

FECHA: Del 15 de noviembre de 2012 al 11 de enero de 2013

LUGAR DE REALIZACIÓN: Universidad de Almería. Centro Deportivo UAL

HORAS LECTIVAS: 90 horas

PLAZAS: Mínimo 12, Máximo 20

PRECIO: Socios Deportivos: 675 €, Público General: 900 €

CURSO DE MONITOR DE BALONMANO

FECHA: Del 23 de noviembre al 22 de diciembre de 2012

LUGAR DE REALIZACIÓN: Universidad de Almería. Centro Deportivo UAL

HORAS LECTIVAS: 120 horas

PLAZAS: Mínimo 15, Máximo 30

PRECIO: Socios Deportivos: 175 €, Público General: 195 €

CURSO DE INICIACIÓN AL ARBITRAJE DE FÚTBOL Y FÚTBOL SALA

FECHA: Del 23 de noviembre al 22 de diciembre de 2012

LUGAR DE REALIZACIÓN: Universidad de Almería. Centro Deportivo UAL

HORAS LECTIVAS: 30 horas

PLAZAS: Mínimo 10, Máximo 30

PRECIO: Socios Deportivos: 25 €, Público General: 45 €

CURSO DE SOCORRISMO Y PRIMEROS AUXILIOS

FECHA: Del 15 al 25 de abril de 2013

LUGAR DE REALIZACIÓN: Universidad de Almería. Centro Deportivo UAL

HORAS LECTIVAS: 40 horas

PLAZAS: Mínimo 15, Máximo 20

PRECIO: Socios Deportivos: 110 €, Público General: 125 €

CURSO DE SOCORRISMO ACUÁTICO

FECHA: Del 6 al 28 de mayo de 2013

LUGAR DE REALIZACIÓN: Universidad de Almería. Centro Deportivo UAL

HORAS LECTIVAS: 130 horas

PLAZAS: Mínimo 15, Máximo 20

PRECIO: Socios Deportivos: 280 €, Público General: 300 €

CURSO DE VOLUNTARIADO DEPORTIVO

10º CAMPEONATO DE EUROPA UNIVERSITARIO DE FÚTBOL

FECHA: Del 23 de mayo al 30 de junio de 2013

LUGAR DE REALIZACIÓN: Universidad de Almería. Sedes Cto Europa Fútbol

HORAS LECTIVAS: 50 horas

PRECIO: Gratuito

ORGANIZACIÓN DE EVENTOS DEPORTIVOS

CTO. EUROPA UNIVERSITARIO FÚTBOL 11- FÚTBOL 7

Datos de la competición

FÚTBOL 11: *Fecha celebración:* 23 al 30 de junio de 2013
Lugar: Campo Fútbol UAL, CDM Los Ángeles, Estadio de la Juventud y CDM La Cañada

FÚTBOL 7: *Fecha celebración:* 23 al 30 de junio de 2013
Lugar: Campo Fútbol UAL y CDM Los Ángeles

Nº Universidades participantes: **22** *Nº deportistas participantes:* **372**

CUADRO DE ACREDITADOS DEL EUC FÚTBOL 2013

| | País | Universidad | Deportistas | Of. Masc. | Arb. Masc. | Arb. Fem. |
|---------------------|--------------------------------|---|-------------|-----------|------------|-----------|
| FÚTBOL 11 MASCULINO | Germany | University of Bielefeld | 20 | 2 | | 1 |
| | Germany | University of Freiburg | 16 | 1 | 1 | |
| | Germany | University of Halle | 18 | 2 | 1 | |
| | Belgium | Haute Ecole de Namur-Liège-Luxembourg | 18 | 0 | 1 | |
| | España | Universidad de Almería | 20 | 3 | 1 | |
| | España | Universidad Católica San Antonio Murcia | 20 | 4 | 1 | |
| | España | Universidad Católica de Valencia San Vicente Martir | 20 | 1 | 1 | |
| | Finland | Haaga-Helia University of Applied Sciences | 15 | 0 | | |
| | Finland | University of Jyväskylä | 20 | 1 | 1 | |
| | France | Universite du Montpellier | 20 | 1 | 1 | |
| | Hungary | College of Nyíregyháza | 18 | 4 | 1 | |
| | Portugal | University of Minho | 20 | 4 | 1 | |
| | United Kingdom | University de Nottingham | 15 | 2 | | |
| | Russia | Kuban State University | 20 | 5 | 1 | |
| | Russia | Moscow Region State social humanitarian Institute | 15 | 5 | 1 | |
| Ukraine | Chernivtsi National University | 20 | 5 | 1 | | |
| TOTAL | | | 295 | 40 | 13 | 1 |

| | País | Universidad | Deportistas | Of. Masc. | Of. Fem.. | Arb. Mas. |
|-------------------|----------|-----------------------------------|-------------|-----------|-----------|-----------|
| FÚTBOL 7 FEMENINO | Germany | University of Magdeburg | 14 | 2 | 3 | |
| | España | Universidad de Almería | 14 | | | 1 |
| | España | Universidad de Málaga | 14 | 1 | 1 | 1 |
| | España | Universidad de Valencia | 14 | 4 | | 1 |
| | France | Universite Paul Sabatier Toulouse | 14 | 3 | | 1 |
| | France | Universite du Montpellier | 12 | 0 | | 1 |
| | Portugal | University du Porto | 14 | 3 | 2 | |
| | Turkey | Marmara University | 13 | | 3 | 1 |
| TOTAL | | | 109 | 13 | 9 | 6 |

Resultados

FÚTBOL 11 MASCULINO (Fase Final)

| Fase | Gr | Fecha | Encuentro | | Rdo. | |
|---------|----|----------|-------------------------|---------------------------|--------------|--------------|
| SF | | 29/06/13 | UNIV. ALMERIA (Spa) | KUBAN STATE UNIV. (Rus) | 2 | 1 |
| SF | | | UCAM MURCIA (Spa) | UNIV. CAT. VALENCIA (Spa) | 1 | 0 |
| 3º - 4º | | 30/06/13 | KUBAN STATE UNIV. (Rus) | UNIV. CAT. VALENCIA (Spa) | 0 (3) | 0 (4) |
| F | | | UNIV. ALMERIA (Spa) | UCAM MURCIA (Spa) | 0 (2) | 0 (4) |

FÚTBOL 7 FEMENINO (Fase Final)

| Fase | Gr | Fecha | Encuentro | | Rdo. | |
|---------|----|----------|---------------------------|---------------------------|-------|-------|
| SF | | 28/06/13 | UNIV. VALENCIA (Spa) | UNIV. MALAGA (Spa) | 0 | 1 |
| SF | | | UNIV. PAUL SABATIER (Fra) | UNIV. MONTPELLIER (Fra) | 2 (2) | 2 (4) |
| 3º - 4º | | 29/06/13 | UNIV. VALENCIA (Spa) | UNIV. PAUL SABATIER (Fra) | 1 | 5 |
| F | | 30/06/13 | UNIV. MALAGA (Spa) | UNIV. MONTPELLIER (Fra) | 2 | 4 |

CTO. ESPAÑA UNIVERSITARIO FÚTBOL 11

Datos de la competición

FÚTBOL 11: Fecha celebración: 8 al 12 de abril de 2013

Lugar: Campo Fútbol UAL y CDM Los Ángeles

Nº Universidades participantes: 8

Nº deportistas participantes: 148

CUADRO DE ACREDITADOS DEL CEU FÚTBOL 2013

| UNIVERSIDAD | DEPORTITAS | OFICIALES | TOTAL |
|----------------------------|------------|------------|------------|
| | MASCULINOS | MASCULINOS | |
| UNIV. ALMERÍA | 20 | 2 | 22 |
| UNIV. CÓRDOBA | 19 | 3 | 22 |
| UNIV. GIRONA | 17 | 1 | 18 |
| UNIV. PAÍS VASCO | 18 | 1 | 19 |
| UNIV. VALENCIA | 18 | 2 | 20 |
| UNIV. CAMILO JOSÉ CELA | 16 | 2 | 18 |
| UNIV. CATÓLICA SAN ANTONIO | 20 | 2 | 22 |
| UNIV. EUROPEA DE MADRID | 20 | 1 | 21 |
| TOTAL | 148 | 14 | 162 |

Resultados

FÚTBOL 11 MASCULINO

| J | Gr | Fecha | Encuentro | | Rdo. | |
|-------|----|----------|------------------------|------------------------|------|---|
| 1 | A | 09/04/13 | UCAM | UNIV. ALMERÍA | 2 | 0 |
| | A | | UNIV. CAMILO JOSE CELA | UNIV. EUR. MADRID | 0 | 0 |
| | B | | UNIV. GIRONA | UNIV. PAÍS VASCO | 2 | 2 |
| | B | | UNIV. VALENCIA E.G. | UNIV. CÓRDOBA | 2 | 0 |
| 2 | A | 10/04/13 | UNIV. ALMERÍA | UNIV. CAMILO JOSE CELA | 2 | 0 |
| | A | | UNIV. EUR. MADRID | UCAM | 1 | 3 |
| | B | | UNIV. PAÍS VASCO | UNIV. VALENCIA E.G. | 0 | 2 |
| | B | | UNIV. CÓRDOBA | UNIV. GIRONA | 1 | 1 |
| 3 | A | 11/04/13 | UNIV. ALMERÍA | UNIV. EUR. MADRID | 4 | 1 |
| | A | | UCAM | UNIV. CAMILO JOSE CELA | 2 | 0 |
| | B | | UNIV. PAÍS VASCO | UNIV. CÓRDOBA | 3 | 1 |
| | B | | UNIV. GIRONA | UNIV. VALENCIA E.G. | 1 | 0 |
| Final | | 12/04/13 | UCAM | UNIV. VALENCIA | 2 | 0 |

| | |
|---------------|---------------------------|
| Oro | Univ. Católica S. Antonio |
| Plata | Univ. Valencia |
| Bronce | Univ. Almería |
| | Univ. Girona |

CTO. ANDALUCIA UNIVERSITARIO BALONMANO FEM. – FÚTBOL 11 – FÚTBOL 7 - VOLEIBOL 2013

Datos de la competición

Fecha celebración: 20 y 21 de marzo de 2013

Lugar: Campo Fútbol UAL, Pabellón de Deportes UAL y Pabellón Centro Deportivo UAL

Nº Universidades participantes: 7 *Nº deportistas participantes:* 234

CUADRO DE ACREDITADOS DEL CAU 2013

| DEPORTE | UNIVERSIDAD | CATEGORIA MASC. | | CATEGORÍA FEM. | | JEFE EXP. | TOTAL |
|--------------|-------------|-----------------|-----------|----------------|-----------|-----------|------------|
| | | Deportistas | Oficiales | Deportistas | Oficiales | | |
| BALONMANO | ALMERÍA | | | 14 | 2 | | 16 |
| | GRANADA | | | 12 | 3 | | 15 |
| | MÁLAGA | | | 14 | 2 | | 16 |
| FÚTBOL 7 | ALMERÍA | | | 14 | 2 | | 16 |
| | CÓRDOBA | | | 11 | 2 | | 13 |
| | GRANADA | | | 13 | 2 | 1 | 16 |
| | MÁLAGA | | | 13 | 2 | 1 | 16 |
| FÚTBOL 11 | ALMERÍA | 18 | 3 | | | | 21 |
| | CÓRDOBA | 17 | 2 | | | 1 | 20 |
| | MÁLAGA | 14 | 2 | | | | 16 |
| | SEVILLA | 18 | 3 | | | 1 | 22 |
| VOLEIBOL | ALMERÍA | 12 | 2 | 10 | 2 | | 26 |
| | CÁDIZ | 10 | 2 | 8 | 2 | | 22 |
| | GRANADA | 12 | 2 | 12 | 2 | | 28 |
| | HUELVA | | | 12 | 2 | 1 | 15 |
| TOTAL | | 101 | 16 | 133 | 23 | 5 | 278 |

Resultados

BALONMANO FEMENINO

| J | Fecha | Encuentro | | Rdo. |
|----|----------|---------------|---------------|-------|
| SF | 20/03/13 | Univ. Granada | Univ. Málaga | 26 32 |
| SF | | Univ. Almería | Univ. Granada | 16 21 |
| F | 21/03/13 | Univ. Almería | Univ. Málaga | 16 31 |

CAMPEÓN

Universidad de Málaga

SUBCAMPEÓN

Universidad de Granada

FÚTBOL 7 FEMENINO

| J | Fecha | Encuentro | | Rdo. |
|----|----------|---------------|---------------|------|
| SF | 20/03/13 | Univ. Granada | Univ. Córdoba | 6 1 |
| SF | | Univ. Almería | Univ. Málaga | 1 2 |
| F | 21/03/13 | Univ. Granada | Univ. Málaga | 1 0 |

CAMPEÓN

Universidad de Granada

SUBCAMPEON

Universidad de Málaga

FÚTBOL 11 MASCULINO

| J | Fecha | Encuentro | | Rdo. | Penaltis |
|----|----------|---------------|---------------|------|----------|
| SF | 20/03/13 | Univ. Sevilla | Univ. Córdoba | 1 1 | 2 - 3 |
| SF | | Univ. Almería | Univ. Málaga | 8 2 | |
| F | 21/03/13 | Univ. Almería | Univ. Córdoba | 1 2 | |

CAMPEÓN

Universidad de Córdoba

SUBCAMPEON

Universidad de Almería

VOLEIBOL FEMENINO

| J | Fecha | Encuentro | | Rdo. | Set1 | Set2 | Set3 | Set4 | Set5 |
|----|----------|---------------|---------------|------------|-------|-------|-------|-------|------|
| SF | 20/03/13 | Univ. Granada | Univ. Cádiz | 3 0 | 25-11 | 25-16 | 25-17 | | |
| SF | | Univ. Almería | Univ. Huelva | 3 1 | 23-25 | 25-23 | 25-20 | 25-20 | |
| F | 21/03/13 | Univ. Almería | Univ. Granada | 0 3 | 17-25 | 13-25 | 17-25 | | |

CAMPEÓN Universidad de Granada

SUBCAMPEON Universidad de Almería

VOLEIBOL MASCULINO

| J | Fecha | Encuentro | | Rdo. | Set1 | Set2 | Set3 | Set4 | Set5 |
|----|----------|---------------|---------------|------------|-------|-------|-------|-------|-------|
| SF | 20/03/13 | Univ. Granada | Univ. Cádiz | 3 1 | 25-15 | 25-16 | 21-25 | 25-19 | |
| SF | | Univ. Almería | Univ. Cádiz | 3 0 | 25-13 | 25-15 | 25-23 | | |
| F | 21/03/13 | Univ. Almería | Univ. Granada | 2 3 | 17-25 | 25-20 | 26-24 | 23-25 | 13-15 |

CAMPEÓN Universidad de Granada

SUBCAMPEON Universidad de Almería

I CARRERA POPULAR “UNIVERSIDAD DE ALMERIA”

Datos de la competición

Fecha celebración: Domingo, 12 de mayo de 2013

Lugar: Circuito de 4,5 km integramente dentro del Campus Universitario (2 vueltas)

Inscripciones

| CARRERA ABSOLUTA | | | CARRERA MENORES | | |
|------------------|----------|------------|-----------------|----------|------------|
| Masculino | Femenino | Total | Masculino | Femenino | Total |
| 395 | 96 | 491 | 97 | 80 | 177 |

Clasificaciones

| CATEGORÍA | POSICIÓN | NOMBRE | TIEMPO |
|------------------|----------|----------------------------------|----------|
| JUVENIL MASC. | 1º | Juan Jose Cano Fernández | 00:16:00 |
| | 2º | Oscar Martínez Ruiz | 00:16:01 |
| | 3º | Viktor Zamkin | 00:19:07 |
| SENIOR MASC. | 1º | Jesus Manuel Rodriguez Ruiz | 00:28:30 |
| | 2º | Farid Minoucha | 00:29:19 |
| | 3º | Jose Felix Mañas Gonzalez | 00:30:00 |
| SENIOR FEM. | 1º | Esther Galvez Jimenez | 00:37:13 |
| | 2º | Maria Meca Nieto | 00:38:30 |
| | 3º | Ana Tatiana Garcia Perez | 00:41:09 |
| VETERANO A MASC. | 1º | Jose Antonio Garcia Verdegay | 00:30:25 |
| | 2º | Miguel Angel Martinez Plaza | 00:30:45 |
| | 3º | Juan Manuel Santos Santos | 00:31:27 |
| VETERANO A FEM. | 1º | Silvia Ferreiro Pereyra | 00:38:54 |
| | 2º | Alejandra Galvez Miras | 00:39:37 |
| | 3º | Charo Ayala Gutierrez | 00:39:43 |
| VETERANO B MASC. | 1º | Daniel Padua Ferrer | 00:31:27 |
| | 2º | Juan Vizcaino Baeza | 00:32:20 |
| | 3º | Antonio Fco. Rodriguez Rodriguez | 00:32:31 |
| VETERANO B FEM. | 1º | Juana Gibaja Sanchez | 00:41:23 |
| | 2º | Amalia Alascio Perez | 00:43:42 |
| | 3º | Angeles Lopez Palenzuela | 00:43:54 |
| VETERANO C MASC. | 1º | Agustín Martín Hernández | 00:34:54 |
| | 2º | Ildefonso García Gálvez | 00:36:27 |
| | 3º | Antonio Padilla Medina | 00:36:56 |

| | | | |
|---------------------|----|--------------------------|----------|
| UNIVERSITARIO MASC. | 1º | Sergio Rodriguez Morales | 00:30:50 |
| | 2º | Fco. David García Soto | 00:33:09 |
| | 3º | Antonio Rosales Rodulfo | 00:33:31 |
| UNIVERSITARIO FEM. | 1º | Maria Meca Nieto | 00:38:30 |
| | 2º | Ana Tatiana Garcia Perez | 00:41:09 |
| | 3º | Jessica Fuentes Lara | 00:45:01 |

II TORNEO DE FUTBOL BASE "UNIVERSIDAD DE ALMERIA"

Datos de la competición

Fecha celebración: 28 y 29 de marzo de 2013

Lugar: Campo de Fútbol UAL

Nº equipos participantes: 32 Nº deportistas participantes: 483

Equipos participantes

COMPETICION BENJAMIN

| | |
|----------------------|-------------------------|
| U.C.D. La Cañada At. | Los Molinos C.F. |
| C.D.C. Zapillo At. | At. Benahadux |
| C.D Ciudad de Vícar | C.D. Loma de Acosta |
| C.N. Almería | A. Peña R.Madrid Viator |
| Alhabia F.S. | C.D. Peña Regiones |
| C.D. Huercal | C.D. Roquetas |
| C.D. Oriente | Peña Madridista Huercal |
| EMF Carboneras | La Mojonera C.F. |

COMPETICION ALEVIN

| | |
|----------------------|-------------------------|
| U.C.D. La Cañada At. | Los Molinos C.F. |
| C.D.C. Zapillo At. | At. Benahadux |
| U.D. Almería | U.D. Huércal |
| C.N. Almería A | A. Peña R.Madrid Viator |
| C.N. Almería B | C.D. Peña Regiones |
| C.D. Ciudad de Vícar | La Mojonera C.F. |
| C.D. Oriente | Tíjola |
| EMF Carboneras | U.D. Pavía |

Resultados

COMPETICION BENJAMIN (Fase Final)

| Fase | Gr | Fecha | Encuentro | | Rdo. | |
|------|----|----------|------------------|------------------|-------|-------|
| SF | | 06/04/12 | C.D. Oriente | La Mojonera C.F. | 1 | 3 |
| SF | | | C.D. Roquetas | Loma de Acosta | 1 (2) | 1 (1) |
| F | | | La Mojonera C.F. | C.D. Roquetas | 4 | 1 |

CAMPEÓN La Mojonera C.F.

SUBCAMPEON C.D. Roquetas

COMPETICION ALEVIN (Fase Final)

| Fase | Gr | Fecha | Encuentro | | Rdo. | |
|------|----|----------|----------------------|----------------------|-------|-------|
| SF | | 29/03/13 | Los Molinos C.F. | U.C.D. La Cañada At. | 2 (3) | 2 (4) |
| SF | | | U.D. Almería | La Mojonera C.F. | 6 | 0 |
| F | | | U.C.D. La Cañada At. | U.D. Almería | 0 | 7 |

CAMPEÓN U.D. Almería

SUBCAMPEON U.C.D. La Cañada At.

ACTO DE CLAUSURA DEL DEPORTE UNIVERSITARIO CURSO 2012/2013

FECHAS DE CELEBRACIÓN: Miércoles 5 Junio 2013

LUGAR DE CELEBRACIÓN: Paraninfo de la Universidad de Almería

DESARROLLO DEL ACTO:

- Cierre del año deportivo en la Universidad de Almería
- Entrega de los premios a los equipos y deportistas mejores clasificados en las Competiciones Internas (Trofeo Rector, Gran Premio UAL y Torneo Primavera)
- Entrega de reconocimientos a personas y entidades colaboradoras.
- **Reconocimientos especiales:**
CD UNIVERSIDAD DE ALMERÍA FÚTBOL 11, por el ascenso de Regional Preferente a 1ª Andaluza
- Entrega de Premios al Mejor Deportista Universitario masculino y femenino 2013.

MEJOR DEPORTISTA UNIVERSITARIO MASCULINO 12/13

Manuel Maldonado Felices (Golf)

MEJOR DEPORTISTA UNIVERSITARIO FEMENINO 12/13

Elia Roda Aguilera (Triatlón – Campo a Través)

ORGANIZACIÓN DE OTRAS ACTIVIDADES DEPORTIVAS Y DE PROMOCION

Desde la Unidad de Deportes se organizan eventos y actividades deportivas, relacionados fundamentalmente con el ámbito universitario ya sea a nivel estatal o autonómico, así como actividades dirigidas a la sociedad almeriense en general. De tal manera pueden visitarnos universitarios de otras provincias y exponer a la sociedad almeriense el deporte universitario de alto nivel, poner a su disposición las instalaciones universitarias, y la capacidad organizativa de la Universidad de Almería.

Los eventos y actividades organizadas este curso han sido los siguientes:

ACTIVIDADES DEPORTIVAS EN JORNADAS DE PUERTAS ABIERTAS Y FORO DE EMPLEO 2010

FECHA CELEBRACIÓN: 19, 20 y 21 de Octubre 2011

LUGAR: Stand instalado en la explanada central de la Universidad de Almería

EN COLABORACIÓN CON: Vicerrectorado de Estudiantes y Delegación Gobernación Junta de Andalucía

| Actividad | Día y duración | Lugar | Desarrollo |
|------------------------|---------------------------------------|-------------------------|------------------------------------|
| BALONCESTO EN LA CALLE | Miércoles 19/10/2011 11:00 a 12:00 | Pasillo central UAL | Exhibición y jugadas de baloncesto |
| EXHIBICIÓN DE AEROBIC | Jueves 20/10/2011 11:00 a 13:00 | Interior Junto Stand | Exhibición y prácticas de Aerobic |

EMISION PROGRAMA DE RADIO "DEPORTE UNIVERSITARIO" EN RADIOUNIVERSIDAD.COM

De manera periódica la Unidad de Deportes a realizado las emisiones del programa de radio "Deporte Universitario", conjuntamente con el Gabinete de Comunicación de la Universidad de Almería. Este programa gira en torno a las actividades y competiciones que organiza, desarrolla o participa la Unidad de Deportes, contando con los propios participantes como invitados.

Los programas se pueden descargar de la página web:

www.radiouniversidad.es

Programas correspondientes al curso 2012/2013

Deporte Universitario 3x28 – Running y Triatlón en el Centro Deportivo UAL

Practica el running en compañía y, si prefieres, Triatlón, a partir del próximo sábado. Toda la información sobre estas dos nuevas actividades.

Deporte Universitario 3x27 – Masterclass de Zumba

Leo Cabanillas invita a participar en la Masterclass de Zumba que se llevará a cabo en el Centro Deportivo UAL.

Deporte Universitario 3x26 – Avance I Carrera Popular Universidad de Almería

Luis Carreño y Jose A. Tello nos avanza mucha información sobre la Carrera Popular UAL, inscripciones abiertas.

Deporte Universitario 3x25 – Novedades en el Centro Deportivo UAL

Leo Cabanillas nos informa de todas las novedades de este trimestre

Deporte Universitario 3x24 – Competiciones y Actividades de Ocio y Tiempo Libre

En el programa de hoy Manuel Calvo nos cuenta todos los detalles de las competiciones externas y Juan Ruiz de las competiciones y torneos internos. Como siempre, Lola Tomás, nos trae la actualidad de las actividades de ocio y tiempo libre: próxima parada Puerto de la Ragua..

Deporte Universitario 3x23 – Avance Cto. Europa Universitario de Fútbol Almería 2013

En el programa de hoy hablamos con Antonio Zamora, capitán del equipo del Club Universidad de Almería Fútbol 11, "Jandro", jugador, Manuel Soler, entrenador del equipo, y Pablo Martínez, Director Técnico del Servicio de Deportes de la UAL. Este magnífico equipo permanece invicto en competición. Además, conoceremos todos los detalles del mayor evento deportivo que va a celebrarse en Almería y que concentrará en nuestra ciudad del 23 al 30 de junio a más de 700 jóvenes de toda Europa: el Campeonato Europeo de Fútbol Universitario

Deporte Universitario 3x22 – Escuela de Baile en Centro Deportivo UAL

Clases de flamenco, bailes latinos y danza del vientre en el Centro Deportivo de la UAL

Deporte Universitario 3x21 – Todo Zumba!!L.

¿Quieres saber más sobre ZUMBA? Leo Cabanillas, toda una maestra, nos visita desde el Centro Deportivo de la UAL para darnos una clase teórica.

III ACTIVIDAD MULTIDEPORTE EN VISITAS DE CENTROS SECUNDARIA Y BACHILERATO.

PROGRAMA “VISITA TU UNIVERSIDAD. PUERTAS ABIERTAS AL FUTURO”

El programa “Visita tu Universidad: Puertas abiertas al futuro” pretende acercar la Universidad de Almería a los alumnos de los últimos cursos de Enseñanza Secundaria Obligatoria y ciclos Formativos de Grado Medio. Se realizará una visita guiada por distintas dependencias de la UAL con el objetivo de que estos estudiantes conozcan las instalaciones para docencia e investigación y los servicios del Campus. También se desarrollen una serie de actividades en biblioteca, laboratorios, aulas de informática y recintos deportivos. El programa, desarrollado todos los viernes hasta el 8 de junio, contará con la participación de 16 Centros.

Esta actividad consta de un circuito de diferentes disciplinas deportivas en las que participan los centros de enseñanza que acuden a la Universidad con motivo de las visitas guiadas organizadas por la UAL. Todas las actividades tendrán un carácter mixto y se desarrollarán en las instalaciones deportivas de la Universidad. El desarrollo de la actividad estará acompañado de música y refrescos para los participantes, a los que se obsequiará con una camiseta de recuerdo del Servicio de Deportes.

ORGANIZACIÓN: Secretariado de Deportes de la Universidad de Almería en colaboración con el Vicerrectorado de Estudiantes, Extensión Universitaria y Deportes.

FECHAS DE CELEBRACIÓN: Todos los viernes de 12:00h a 13:00h de los meses de Febrero, Marzo, Abril, Mayo y Junio 2013

LUGAR DE CELEBRACIÓN: Pabellón del Centro Deportivo UAL.

DEPORTES: Voleibol, Fútbol 3X3, Baloncesto 4X4, Bádminton y Spiribol.

| FECHA | CENTRO | Asistentes | NIVEL |
|----------------|---|------------|-------|
| Febrero | | | |
| 01/02/2013 | I.E.S. Los Ángeles (Almería) | 43 | 3º-4º |
| 08/02/2013 | I.E.S. Gádor (Gádor) | 50 | 3º-4º |
| 15/02/2013 | I.E.S. Los Ángeles (Almería) | 45 | 3º-4º |
| 22/02/2013 | Colegio Mater Asunta (Almería) | 39 | 3º-4º |
| Marzo | | | |
| 08/03/2013 | Colegio Al Bayyana (Roquetas de Mar) | 50 | 3º-4º |
| 15/03/2013 | I.E.S. Valle del Andarax (Canjajar) | 50 | 3º-4º |
| 22/03/2013 | I.E.S. Cruz de Caravaca (Almería) | 50 | 3º-4º |
| Abril | | | |
| 05/04/2013 | I.E.S. Alborán (Almería) | 50 | 3º |
| 12/04/2013 | I.E.S. El Alquíán (El Alquíán – Almería) | 50 | 3º-4º |
| 19/04/2013 | I.E.S. Pablo Ruiz Picasso (El Ejido) | 50 | 3º-4º |
| 26/04/2013 | I.E.S. Las Norias de Daza (Las Norias – El Ejido) | 50 | |
| Mayo | | | |
| 10/05/2013 | I.E.S. Torreserena (Viator) | 18 | 4º |
| 10/05/2013 | Manuel de Góngora (Tabernas) | 18 | 4º |
| 17/05/2012 | I.E.S. Alborán (Almería) | 50 | 3º |
| 24/05/2013 | I.E.S. Mediterraneo (Garrucha) | 50 | 4º |
| Junio | | | |
| 14/06/2013 | I.E.S. Amor de Dios (Almería) | 36 | 4º |
| Totales | 16 Centros | 563 | |

La Unidad de Deportes de la Universidad de Almería este año 2012/2013 en su compromiso de la promoción y difusión de sus actividades ha editado un Newsletter deportivo, que es una publicación distribuida regularmente vía email a las personas que forman parte de la lista de distribución "actividadesdeportivas". El newsletter es un excelente medio para fidelizar a tus clientes, pues les recuerda que seguimos en el negocio y ayuda a crear un sentido de comunidad, en este caso son los socios deportivos los destinatarios de nuestro Newsletter deportivo.

El primer newsletter fue en Octubre 2012 y el último Junio 2013.

COLABORACIÓN EN EVENTOS, CURSOS Y ACTIVIDADES DEPORTIVOS

EVENTOS CELEBRADOS EN LAS INSTALACIONES DE LA UAL, CON COLABORACIÓN DE LA UNIDAD DE DEPORTES

| Fecha | | Nombre | Instalación |
|------------|------------------------------------|--|-----------------------------|
| 21/11/2012 | Grupo de investigación Hum-760 | Actividad paralela Congreso Nacional Salud Mental | Pabellón CD |
| 17/09/2012 | Asoc.Univ. Sakura Ju Jitsu | Curso Sakura Ju Jitsu | Sala polivalente pabellón |
| 30/05/2013 | Fac. Educación, Enf. y Fisio. | Jornadas de hábitos saludables | Pabellón UAL |
| 14/09/2012 | Jose Gallego Alonso | Desarrollo de la Psicomotricidad | Sala polivalente pabellón |
| 19/01/2013 | Asoc. Erasmus | Torneo Erasmus de Fútbol Sala | Pista exterior polivalente |
| 11/11/2012 | Fac. Educación, Enf. y Fisio. | Jornadas recreativas Irene Hernández | Pabellón UAL |
| 23/11/2012 | Grupo de investigación Hum-760 | Actividad paralela al Congreso nacional Salud Mental | Campo de futbol |
| 21/11/2012 | Fac. Educación, Enf. y Fisio. | Jornadas recreativas Irene Hernández | Pabellón UAL |
| 25/04/2013 | Asoc. Univers. Educadores Sociales | Torneo de Fútbol Sala. Asoc. Univ. Educadores Sociales | Pista exterior polivalente |
| 25/06/2013 | Acción Social UAL (El Saliente) | Escuela de Verano | Pabellón UAL |
| 13/11/2012 | Secr. Orientación | Taller de Animación infantil. Antonio Luque | Sala polivalente Pabellón |
| 25/02/2013 | Fac. Educación, Enf. y Fisio. | Patrón Psicología | Pabellón UAL |
| 05/03/2013 | Fac. Educación, Enf. y Fisio. | Patrón Enfermería Fisioterapia | Pabellón CD |
| 11/04/2013 | Fac. CC Econ. y Empresariales | Patrón Económicas y Empresariales | Campo de Futbol |
| 13/05/2013 | Esc. Sup. Ingeniería | Patrón Escuela Superior de Ingeniería | Pista Polid. y Pabellon UAL |

PROGRAMA DEPORTE FEDERADO

| PROGRAMA | HOMBRES | MUJERES | TOTAL | ALUMNOS | PAS | PDI | OTROS |
|----------------------|-----------|-----------|------------|-----------|----------|----------|-----------|
| BALONCESTO FEMENINO | 0 | 12 | 12 | 12 | 0 | 0 | 0 |
| BALONCESTO MASCULINO | 16 | 0 | 16 | 16 | 0 | 0 | 0 |
| FÚTBOL 11 MASCULINO | 24 | 0 | 24 | 24 | 0 | 0 | 0 |
| VOLEIBOL MASCULINO | 12 | 0 | 12 | 10 | 0 | 0 | 2 |
| CLUB NATACIÓN UAL | 27 | 16 | 43 | 7 | 0 | 0 | 36 |
| TOTALES | 79 | 28 | 107 | 69 | 0 | 0 | 38 |

Equipo de baloncesto femenino

| | |
|-------------------|-------------------------------|
| <u>TEMPORADA</u> | 2012/2013 |
| <u>EQUIPO</u> | UNIVERSIDAD DE ALMERIA |
| <u>CATEGORIA</u> | JUEGOS DEPORTIVOS MUNICIPALES |
| <u>RESULTADOS</u> | |

| J | Fecha | Encuentro | | Rdo. | |
|----|----------|------------------------|--------------------------|------|----|
| 1 | 25/01/13 | New Sec Cleaner | Univ. Almería | 47 | 39 |
| 2 | 01/02/13 | Univ. Almería | Adaba Pesc. Juan Antonio | 37 | 16 |
| 3 | 08/02/13 | CB Tabernas JF | Univ. Almería | 9 | 33 |
| 4 | 15/02/13 | Univ. Almería | Descanso | | |
| 5 | 22/02/13 | Univ. Almería | CD Roquetas | 46 | 32 |
| 6 | 12/04/13 | Univ. Almería | New Sec Cleaner | 41 | 38 |
| 7 | 08/03/13 | Adaba Pesc. J. Antonio | Univ. Almería | 14 | 45 |
| 8 | 15/03/13 | Univ. Almería | CB Tabernas JF | 40 | 17 |
| 9 | 22/03/13 | Univ. Almería | Descanso | | |
| 10 | 05/04/13 | CD Roquetas | Univ. Almería | 27 | 39 |

CLASIFICACIÓN FINAL

| Puesto | Equipo | P.J | P.G | P.P | P.F | P.C | Puntos |
|--------|-------------------------------|----------|----------|----------|------------|------------|-----------|
| 1 | NEW SEC CLEANER SIRET | 8 | 7 | 1 | 384 | 181 | 15 |
| 2 | UNIVERSIDAD DE ALMERIA | 8 | 7 | 1 | 320 | 200 | 15 |
| 3 | CD ROQUETAS | 8 | 4 | 4 | 234 | 260 | 12 |
| 4 | ADABA PESCA. JUAN ANTONIO | 8 | 2 | 6 | 174 | 315 | 10 |
| 5 | CB TABERNAS JF | 8 | 0 | 8 | 123 | 279 | 8 |

Equipo de baloncesto masculino

TEMPORADA 2012/2013
EQUIPO UNIVERSIDAD DE ALMERIA
CATEGORIA JUEGOS DEPORTIVOS MUNICIPALES
RESULTADOS

| J | Fecha | Encuentro | | Rdo. | |
|----|----------|-----------------------|--------------------------|-----------|-----------|
| 1 | 27/01/13 | CD Ral Níjar | Univ. Almería | 55 | 60 |
| 2 | 03/02/13 | Univ. Almería | CB Kloner Tech | 45 | 58 |
| 3 | 10/02/13 | Avilés Construcciones | Univ. Almería | 35 | 51 |
| 4 | 17/02/13 | Univ. Almería | CB Plaza Suizos | 78 | 30 |
| 5 | 24/02/13 | CB Indalo | Univ. Almería | 51 | 55 |
| 6 | 03/03/13 | Univ. Almería | Viajes Vertical The Last | 63 | 76 |
| 7 | 10/03/13 | Descanso | Univ. Almería | | |
| 8 | 17/03/13 | Univ. Almería | CD Almaryya | 54 | 31 |
| 9 | 24/03/13 | AC J. Ramírez | Univ. Almería | 69 | 44 |
| 10 | 07/04/13 | Univ. Almería | A tu aire Cafetería | 60 | 39 |
| 11 | 14/04/13 | CB Tabernas | Univ. Almería | 51 | 58 |
| 12 | 21/04/13 | Univ. Almería | EB Safa | 70 | 40 |
| 13 | 28/04/13 | Univ. Almería | Safa | 0 | 2 |
| 14 | 05/05/13 | Anfamago | Univ. Almería | 2 | 0 |
| 15 | 12/05/13 | Univ. Almería | L. Q. New Generation | 57 | 78 |

CLASIFICACIÓN FINAL

| Puesto | Equipo | P.J | P.G | P.P | P.F | P.C | Puntos |
|----------|-------------------------------|-----------|----------|----------|------------|------------|-----------|
| 1 | CB KLONER TECH | 14 | 14 | 0 | 1077 | 677 | 28 |
| 2 | L.Q. NEW GENERATION | 14 | 13 | 1 | 1087 | 656 | 27 |
| 3 | VIAJES VERTICAL THE LAST | 14 | 11 | 3 | 906 | 672 | 25 |
| 4 | AC J.RAMIREZ | 14 | 11 | 3 | 875 | 650 | 25 |
| 5 | SAFA | 14 | 9 | 5 | 726 | 633 | 23 |
| 6 | ANFAMAGO | 14 | 9 | 5 | 741 | 649 | 23 |
| 7 | AVILES CONSTRUCCIONES | 14 | 8 | 6 | 716 | 626 | 22 |
| 8 | UNIVERSIDAD DE ALMERIA | 14 | 8 | 6 | 695 | 617 | 22 |
| 9 | CD RAL NIJAR | 14 | 6 | 8 | 754 | 874 | 20 |
| 10 | EB SAFA | 14 | 5 | 9 | 614 | 811 | 19 |
| 11 | CB INDALO | 14 | 4 | 10 | 705 | 758 | 18 |
| 12 | CB TABERNAS | 14 | 3 | 11 | 566 | 771 | 17 |
| 13 | CB PLAZA SUIZOS | 14 | 2 | 12 | 424 | 753 | 16 |
| 14 | A TU AIRE CAFETERIA | 14 | 2 | 12 | 556 | 838 | 16 |
| 15 | CD ALMARYYA | 14 | 0 | 14 | 465 | 922 | 14 |

Equipo de voleibol masculino

TEMPORADA 2012/2013
EQUIPO UNIVERSIDAD DE ALMERIA
CATEGORIA JUEGOS DEPORTIVOS MUNICIPALES
RESULTADOS

| J | Fecha | Encuentro | | Rdo. | |
|----|----------|-------------------------|-------------------------|------|---|
| 1 | 25/01/13 | Univ. Almería | CVPA | 3 | 0 |
| 2 | 01/02/13 | La Taberna | Univ. Almería | 0 | 3 |
| 3 | 08/02/13 | Univ. Almería | Los Equismen | 3 | 0 |
| 4 | 08/02/13 | C.V. Almería Juv. B | Univ. Almería | 0 | 3 |
| 5 | 15/02/13 | Univ. Almería | C.V. Almería Unicaja CM | 3 | 0 |
| 6 | 22/02/13 | C.D. Voley Capital | Univ. Almería | 0 | 3 |
| 7 | 08/03/13 | Univ. Almería | Trikisteam | 3 | 0 |
| 8 | 08/03/13 | Univ. Almería | C.V. Almería Juv. A | 3 | 2 |
| 9 | 15/03/13 | Dream Volley G2008 | Univ. Almería | 0 | 3 |
| 10 | 22/03/13 | CVPA | Univ. Almería | 1 | 3 |
| 11 | 05/04/13 | Univ. Almería | La Taberna | 3 | 0 |
| 12 | 05/04/13 | Los Equismen | Univ. Almería | 0 | 3 |
| 13 | 12/04/13 | Univ. Almería | C.V. Almería Juv. B | 3 | 0 |
| 14 | 19/04/13 | C.V. Almería Unicaja CM | Univ. Almería | 0 | 3 |
| 15 | 26/04/13 | Univ. Almería | C.D. Voley Capital | 3 | 1 |
| 16 | 10/05/13 | Trikisteam | Univ. Almería | 0 | 3 |
| 17 | 17/05/13 | C.V. Almería Juv. A | Univ. Almería | 1 | 3 |
| 18 | 24/05/13 | Univ. Almería | Dream Volley G2008 | 3 | 0 |

CLASIFICACIÓN FINAL

| Puesto | Equipo | PJ | PG | PP | PF | PC | SG | SP | Puntos |
|--------|-------------------------|----|----|----|------|------|----|----|--------|
| 1 | C.D.UNIVERSIDAD ALMERIA | 18 | 18 | 0 | 1480 | 1107 | 54 | 7 | 52 |
| 2 | CVPA | 18 | 15 | 3 | 1420 | 1065 | 49 | 10 | 46 |
| 3 | C.V.ALMERIA JUV.A | 18 | 13 | 5 | 1501 | 1204 | 45 | 18 | 41 |
| 4 | C.V.ALMERIA JUV.B | 18 | 11 | 7 | 1442 | 1422 | 34 | 30 | 30 |
| 5 | C.V.ALMERIA UNICAJA CM | 18 | 9 | 9 | 1437 | 1449 | 32 | 36 | 27 |
| 6 | C.D. VOLEY CAPITAL | 18 | 8 | 10 | 1472 | 1491 | 30 | 38 | 22 |
| 7 | TRIKISTEAM | 18 | 5 | 13 | 1333 | 1606 | 23 | 47 | 15 |
| 8 | LOS HEQUISMEN | 18 | 4 | 14 | 1420 | 1574 | 23 | 46 | 15 |
| 9 | DREAM VOLLEY G2008 | 18 | 4 | 14 | 1227 | 1519 | 21 | 45 | 14 |
| 10 | LA TABERNA | 18 | 3 | 15 | 1213 | 1508 | 15 | 49 | 8 |

Equipo de fútbol 11 masculino

| | |
|------------------|---------------------------|
| <u>TEMPORADA</u> | 2012/2013 |
| <u>EQUIPO</u> | CD UNIVERSIDAD DE ALMERIA |
| <u>CATEGORIA</u> | REGIONAL PREFERENTE |

RESULTADOS 1ª FASE

| J | Fecha | Encuentro | | Rdo. | |
|----|----------|---------------------|---------------------------|------|---|
| 1 | 09/09/12 | CD Univ. Almería | CD Ciudad Las Marinas | 8 | 0 |
| 2 | 16/09/12 | CD Ciudad de V́icar | CD Univ. Almería | 0 | 5 |
| 3 | 23/09/12 | CD Univ. Almería | CD Atco. Benahadux | 7 | 0 |
| 4 | 30/09/12 | Las Norias CF | CD Univ. Almería | 0 | 1 |
| 5 | 07/10/12 | CD Univ. Almería | CF Comarca Río Nacimiento | 3 | 1 |
| 6 | 12/10/12 | CD Viator | CD Univ. Almería | 2 | 5 |
| 7 | 14/10/12 | CD Univ. Almería | CD Adra Milenaria | 3 | 0 |
| 8 | 21/10/12 | La Mojonera CF | CD Univ. Almería | 0 | 2 |
| 9 | 28/10/12 | CD Univ. Almería | Deportivo Ahumada | 1 | 0 |
| 10 | 01/11/12 | UCD La Cañada Atco. | CD Univ. Almería | 1 | 1 |
| 11 | 04/11/12 | CD Univ. Almería | El Ejido FS | 4 | 2 |
| 12 | 11/11/12 | CP Almería | CD Univ. Almería | 0 | 4 |
| 13 | 18/11/12 | Univ. Almería | Descansa | | |
| 14 | 25/11/12 | CD Las Marinas | CD Univ. Almería | 0 | 4 |
| 15 | 02/12/12 | CD Univ. Almería | CD Ciudad de V́icar | 3 | 1 |
| 16 | 06/12/12 | CD Atco. Benahadux | CD Univ. Almería | 1 | 2 |
| 17 | 09/12/12 | CD Univ. Almería | Las Norias CF | 3 | 1 |
| 18 | 16/12/12 | CF Comarca Río Nac. | CD Univ. Almería | 0 | 8 |
| 19 | 13/01/13 | CD Univ. Almería | CD Viator | 3 | 0 |
| 20 | 20/01/13 | CD Adra Milenaria | CD Univ. Almería | 2 | 2 |
| 21 | 27/01/13 | CD Univ. Almería | La Mojonera CF | 3 | 0 |
| 22 | 03/02/13 | Deportivo Ahumada | CD Univ. Almería | 0 | 1 |
| 23 | 10/02/13 | CD Univ. Almería | UCD La Cañada Atco. | 3 | 1 |
| 24 | 17/02/13 | El Ejido FS | CD Univ. Almería | 2 | 1 |
| 25 | 24/02/13 | CD Univ. Almería | CP Almería | 5 | 1 |
| 26 | 28/02/13 | Descansa | CD Univ. Almería | | |

CLASIFICACIÓN 1ª FASE

| Puesto | Equipo | P.J | P.G | P.E | P.P | G.F | G.C | Puntos |
|--------|-----------------------------|-----|-----|-----|-----|-----|-----|--------|
| 1 | C.D. UNIVERSIDAD DE ALMERIA | 24 | 21 | 2 | 1 | 82 | 15 | 65 |
| 2 | U.C.D. LA CAÑADA ATCO. | 24 | 16 | 4 | 4 | 62 | 27 | 52 |
| 3 | EL EJIDO F.S. | 24 | 14 | 6 | 4 | 67 | 35 | 48 |
| 4 | C.D. ADRA MILENARIA | 24 | 12 | 5 | 7 | 51 | 33 | 41 |
| 5 | DEPORTIVO AHUMADA | 24 | 12 | 4 | 8 | 45 | 28 | 40 |
| 6 | C.P. ALMERIA | 24 | 11 | 5 | 8 | 38 | 34 | 38 |
| 7 | C.D. ATCO DE BENAHADUX | 24 | 10 | 1 | 13 | 36 | 49 | 31 |
| 8 | C.D. VIATOR | 24 | 7 | 7 | 10 | 44 | 53 | 28 |
| 9 | LAS NORIAS C.F. | 24 | 7 | 4 | 13 | 35 | 42 | 25 |
| 10 | LA MOJONERA C.F. | 24 | 5 | 8 | 11 | 35 | 46 | 23 |
| 11 | C.F. COM. RIO NACIMIENTO | 24 | 6 | 5 | 13 | 33 | 56 | 23 |

| | | | | | | | | |
|----|-------------------------|----|---|---|----|----|----|----|
| 12 | C.D. CIUDAD DE VICAR | 24 | 5 | 3 | 16 | 25 | 56 | 18 |
| 13 | C.D. CIUDAD LAS MARINAS | 98 | 2 | 2 | 20 | 12 | 91 | 8 |

RESULTADOS 2ª FASE

| J | Fecha | Encuentro | | Rdo. | |
|----|----------|----------------------------|----------------------------|------|---|
| 1 | 10/03/13 | CD Univ. Almería | CP Almería | 2 | 2 |
| 2 | 17/03/13 | La Mojonera CF | CD Univ. Almería | 0 | 3 |
| 3 | 24/03/13 | CD Univ. Almería | CD Adra Milenaria | 3 | 0 |
| 4 | 07/04/13 | CD Viator | CD Univ. Almería | 0 | 3 |
| 5 | 14/04/13 | CD Univ. Almería | CD Ciudad Vícar (Retirado) | | |
| 6 | 21/04/13 | CP Almería | CD Univ. Almería | 1 | 1 |
| 7 | 28/04/13 | CD Univ. Almería | La Mojonera CF | 5 | 1 |
| 8 | 05/05/13 | CD Adra Milenaria | CD Univ. Almería | 3 | 1 |
| 9 | 12/05/13 | CD Univ. Almería | CD Viator | 5 | 0 |
| 10 | 19/05/13 | CD Ciudad Vícar (Retirado) | CD Univ. Almería | | |

CLASIFICACIÓN 2ª FASE

| Puesto | Equipo | P.J | P.G | P.E | P.P | G.F | G.C | Puntos |
|--------|-----------------------------|-----|-----|-----|-----|-----|-----|--------|
| 1 | C.D. UNIVERSIDAD DE ALMERIA | 8 | 5 | 2 | 1 | 23 | 7 | 20 |
| 2 | C.D. ADRA MILENARIA | 8 | 5 | 1 | 2 | 19 | 13 | 16 |
| 3 | C.P. ALMERIA | 8 | 4 | 3 | 1 | 17 | 10 | 15 |
| 4 | C.D. VIATOR | 8 | 1 | 0 | 7 | 6 | 21 | 3 |
| 5 | LA MOJONERA C.F. | 8 | 2 | 0 | 6 | 10 | 24 | 0* |
| 6 | C.D. CIUDAD DE VICAR | 0 | 0 | 0 | 0 | 0 | 0 | 0 |

* 6 puntos menos por sanción federativa

RESULTADOS FASE FINAL

| Eliminatoria | Fecha | Encuentro | | Rdo. | |
|--------------|----------|------------------|--------------------|-------|-------|
| Semifinales | 26/05/13 | CD Univ. Almería | PD Garrucha | 3 | 0 |
| Semifinales | 26/05/13 | CD Mojácar | CD Atco. Benahadux | 0 (5) | 0 (4) |
| 3º - 4º | 02/06/13 | PD Garrucha | CD Atco. Benahadux | 2 (4) | 2 (2) |
| Final | 02/06/13 | CD Univ. Almería | CD Mojácar | 2 | 0 |

Club Deportivo Universidad de Almería. Sección Natación

TEMPORADA 2012/2013

EQUIPO CLUB DEPORTIVO UNIVERSIDAD DE ALMERÍA

PRINCIPALES COMPETICIONES DISPUTADAS

| Fecha | Competición | Particip. | Principales Resultados |
|-------------------|--|------------|---|
| 25-27/01/2013 | XXVIII CTO. ANDALUCÍA INFANTIL INVIERNO | 1 | Javier Fernández Canchales logró la 6ª posición en 50 m libres. |
| 8-10/02/2013 | XXVII CTO. ANDALUCÍA ABSOLUTO "OPEN" INVIERNO | 11 | 7º puesto Jesús Gázquez en 50 braza 9º puesto Loli López en 50 libres 7º puesto 4x100 estilos masculinos 10º puesto 4x50 estilos masculinos 14º puesto 4x50 estilos femeninos |
| 01/06/2013 | XXXVI TROFEO NATACIÓN "REAL CLUB NÁUTICO DE MOTRIL" | 25 | En total se consiguieron 1 medalla de oro, 3 de plata y 1 de bronce, con mejores marcas personales de algunos nadadores. |
| 14-16/06/2013 | XXVIII CTO. ANDALUCÍA ALEVÍN VERANO | 2 | |
| 23/06/2013 | XXXIX TROFEO MELCHOR CASTRO LUQUE (BAENA) | 20 | En total se consiguieron 1 medalla de oro, 3 de plata y 4 de bronce, con mejores marcas personales de algunos nadadores. |
| 28-30/06/2013 | XXIII CTO DE ANDALUCÍA ABSOLUTO "OPEN" DE VERANO | 7 | 4º puesto Loli López en 50 libres 6º puesto Jesús Gázquez en 400 estilos 8º puesto en 4x50 estilos masculinos 9º puesto Juan J. Salvador en 100 espalda |
| 5-7/07/2013 | VIII CTO DE ANDALUCÍA INFANTIL DE VERANO | 1 | Javier Fernández Canchales logró la 6ª posición en 50 m libres. |
| Toda la temporada | Jornadas I a VI de las Fases Territoriales del Cto. de Andalucía Benjamín-Alevín (Almería) | 6 (media) | Promoción del Deporte Base a nivel andaluz. |
| Toda la temporada | Jornadas I a IV de los Juegos Deportivos Municipales de Almería (Almería) | 30 (media) | Consecución de diversas marcas mínimas para participar en Campeonatos de Andalucía y de España. |
| Toda la temporada | Jornadas I a V de las Fases Territoriales del Cto. de Andalucía Infantil-Júnior-Absoluta (Almería) | 24 (media) | Consecución de diversas marcas mínimas para participar en Campeonatos de Andalucía y de España. Se logró el Cto. Provincial de Natación. |

CONVENIOS EN VIGOR CON OTRAS ENTIDADES

La Universidad de Almería en general, y la Unidad de Deportes en particular están integradas dentro de la sociedad almeriense. Continuamente se establecen desde la Unidad de Deportes relaciones y colaboraciones con otras entidades públicas y privadas de nuestro entorno. Se trata de acercar de manera permanente la Universidad de Almería a su entorno.

Este tipo de colaboración suele resultar muy beneficiosa para ambas partes. En la mayor parte de los casos, y siempre teniendo en cuenta la envergadura de la temática esta relación bilateral se materializa a través de la firma de Convenios de Colaboración.

Durante el Curso 2012/2013 los convenios en vigor desarrollados han sido los siguientes:

| nº | Empresa Colaboradora | Inicio | Caducidad | Ren. * | Detalle |
|----|-------------------------------|------------|------------|--------|--|
| 1 | ASISA | 17/06/2013 | 15/07/2013 | No | EUC Football Almería 2013. Atención Sanitaria |
| 2 | AGRUPAEJIDO | 14/03/2013 | 31/07/2013 | No | EUC Football Almería 2013. Colaboración |
| 3 | AUTOCARES BERNARDO | 08/05/2013 | 31/07/2013 | No | EUC Football Almería 2013. Transporte |
| 4 | CAJAMAR | | 31/07/2013 | SI | Publicidad Estática |
| 5 | CANON | 07/05/2013 | 31/07/2013 | No | EUC Football Almería 2013. Equipos impresión |
| 6 | COSENTINO | 15/05/2013 | 15/02/2014 | SI | Patrocinio Activ. Natación y Publicidad Estática |
| 7 | CRUZCAMPO | 28/01/2001 | 31/07/2012 | No | Patrocinio de Actividades, material y Publicidad Estática |
| 8 | CRUZ ROJA | | | SI | |
| 9 | FEDERACIÓN ANDALUZA DE FUTBOL | 06/07/2012 | 30/09/2013 | SI | Centro autorizado de enseñanzas deportivas |
| 10 | FRAHERMAR | | 31/07/2013 | SI | Publicidad Estática |
| 11 | IMPRESA ALMANZORA | | 31/07/2013 | SI | Publicidad Estática |
| 12 | NEW SEC CLEANER | | 31/07/2013 | SI | Publicidad Estática |
| 13 | PREMIUM | 20/02/2013 | 31/07/2013 | NO | EUC Football Almería 2013. Préstamo de vehículos |
| 14 | PUBLIFESTAS CONDE | | 31/07/2013 | SI | Publicidad Estática |
| 15 | REFRESCOS ENVASADOS DEL SUR | 15/11/2012 | 31/07/2013 | SI | Patrocinio de Actividades y material y Publicidad Estática |

* Ren: Renovable (sí o no)

RECONOCIMIENTO DE CRÉDITOS ACADÉMICOS POR ACTIV. DEPORTIVAS

Los deportistas de la Universidad de Almería pueden obtener una serie de ventajas académicas, fundamentalmente en la figura de reconocimiento de créditos académicos por participación en actividades deportivas. Esto es posible gracias a la vigencia del Reglamento de Promoción y Ayuda del Deportista Universitario aprobado por Consejo de Gobierno de la UAL en sesión extraordinaria el 19 de octubre de 2009. Este Reglamento prevé una serie de ayudas a los deportistas universitarios en función de su condición, donde se detallan los derechos y deberes del Deportista Universitario, y se establecen tres categorías: Deportista Universitario General, Deportista Universitario de Competición y Deportista Universitario de Alto Nivel.

Este reconocimiento está recogido en la Normativa de Reconocimiento y Transferencia de Créditos de la Universidad de Almería.

RECONOCIMIENTO DE CRÉDITOS. MODALIDADES DE CONCESIÓN

| <i>Actividades</i> | <i>Descripción</i> | <i>Créditos</i> |
|--|--|---|
| DEPORTISTAS UNIVERSITARIOS DE ALTO NIVEL | | |
| - PROGRAMA "AYUDA AL DEPORTISTA UNIVERSITARIO DE ALTO NIVEL" | Alumnos incluidos dentro del Programa "Ayuda al Deportista Universitario de Alto Nivel", en el curso en vigor. (actividad de 120 horas) | 3 |
| DEPORTISTAS UNIVERSITARIOS DE COMPETICIÓN | | |
| - COMPETICIONES EXTERNAS (AUTONÓMICAS O NACIONALES) | Actividades de competición externa con una orientación de rendimiento. Para poder participar deberá ser seleccionado en su deporte. Existirán 2 modalidades: - PARTICIPACIÓN Deporte de equipo, deporte individual con acceso por marca, y deporte individual con acceso sin marca. - RESULTADOS Obtención de medalla en CAU, CEU o EU. (actividad entre 20 y 50 horas) | PARTICIPACIÓN 1 RESULTADOS 1 |
| - COMPETICIONES FEDERADAS | Actividad de competición de rendimiento, con sesiones de entrenamiento semanales desde Octubre a Abril, en equipos federados de la Universidad de Almería. (actividad entre 40 y 50 horas) | 1 |
| DEPORTISTAS UNIVERSITARIOS GENERALES | | |
| - CURSOS DE FORMACIÓN DEPORTIVA (FORMACION). | Cursos que contengan una parte teórica, otra parte práctica, con temario, evaluación y título de aptitud. (cursos de mas de 25 horas) | 2 por curso realizado |
| - CURSOS DE FORMACIÓN DEPORTIVA (FORMACION). | Cursos que contengan una parte teórica, otra parte práctica, con temario, evaluación y título de aptitud. (cursos de menos de 25 horas) | 1 por curso realizado |
| - CURSOS DE APRENDIZAJE DEPORTIVO (PARTICIPACIÓN) | Cursos en los que aprenden destrezas básicas para el aprendizaje de determinadas disciplinas deportivas. (cursos entre 12 y 20 horas) | 0,5 por curso realizado |
| - ACTIVIDADES EN LA NATURALEZA | Actividades que se desarrollan en contacto con el medio ambiente. Participar en 5 actividades en la naturaleza durante el curso. (cada actividad entre 6 y 10 horas) | 1 cada 5 actividades realizadas |
| - ESCUELAS DEPORTIVAS y CURSOS DE NATACION | Actividades deportivas mensuales que fomentan los hábitos de salud y bienestar físico. Participación en 4 mensualidades (o 2 bimestral o 1 cuatrimestral). (cada mensualidad entre 8 y 10 horas) | 1 por cada 4 mensualidades |
| - COMPETICIONES INTERNAS | Actividades de competición interna en diferentes formatos y en diferentes modalidades deportivas. Solo podrán reconocer créditos el primer clasificado de cada competición, tanto individual como colectiva. (actividad entre 12 y 15 horas para los finalistas) | 1 al Campeón |

PROGRAMA DE AYUDA AL DEPORTISTA UNIVERSITARIO. Programa DUAN

La Universidad de Almería, realiza esta convocatoria de Ayudas a Deportistas Universitarios de Alto Nivel (DUAN), con el fin de compatibilizar la exigencia de la actividad deportiva de alto nivel y el rendimiento académico en sus estudios.

Estas ayudas están destinadas a los alumnos y alumnas de la Universidad de Almería matriculados/as en el curso académico 2012/2013, y que cumplan alguno de los siguientes apartados:

- a) Sean en la actualidad, o hayan sido el año anterior, deportistas de alto nivel, de conformidad con lo establecido en el Real Decreto 971/2007, de 13 de julio, sobre Deportistas de Alto Nivel y Alto Rendimiento.
- b) Deportistas que certifiquen por las diferentes federaciones deportivas haber sido convocados a cualquier selección nacional en el presente año, o lo hayan sido en el año anterior.

- c) Deportistas pertenecientes al plan A.D.O. y A.D.O.P.
- d) Deportistas de elevado nivel deportivo, que sin llegar a cumplir los requisitos anteriores, se encuentren entre los tres primeros clasificados en los Campeonatos de España Universitarios en el curso académico 2011-2012.
- e) Sean en la actualidad, deportistas de alto rendimiento andaluz, de conformidad con lo establecido en el Decreto 336/2009, de 22 de septiembre, por el que se regula el Deporte de Rendimiento de Andalucía.

Características de las ayudas

AYUDAS DE TIPO ACADEMICO

- JUSTIFICACION DE AUSENCIA DE CLASES, CAMBIOS DE GRUPO Y EXAMENES. Los distintos Centros y Facultades, así como los propios profesores, tendrán presente esta condición para la resolución de solicitudes siguientes:

- a) Justificación de ausencia de clases.
- b) Cambio de grupo.
- c) Cambio de exámenes.

- TUTOR ACADÉMICO. Nombramiento de un Tutor Académico de entre el profesorado de cada Escuela o Facultad, para facilitar compaginar la actividad académica y deportiva.

- RECONOCIMIENTO DE CRÉDITOS POR ACTIVIDADES DEPORTIVAS. Se reconocerán 3 créditos por participación actividades deportivas,

AYUDAS DE TIPO DEPORTIVO

- TUTOR DEPORTIVO. En el caso de deportes colectivos o en deportes individuales, cuando lo solicite el o la deportista y siempre que sea posible.

- UTILIZACIÓN DE INSTALACIONES DEPORTIVAS Y MATERIAL DEPORTIVO. Utilización de las instalaciones deportivas universitarias y material necesario para su preparación deportiva, en los términos establecidos.

- EQUIPAMIENTO DEPORTIVO. Se facilita a los DUAN, material deportivo distintivo de la Universidad de Almería, para que puedan utilizarlo durante su preparación y/o competición, en función de sus necesidades y de los recursos disponibles.

AYUDAS DE TIPO ECONOMICO

- AYUDA DE ESTUDIOS. Se establece para los que reúnen unos requisitos concretos y la cuantía total para esta ayuda será única por importe de 200 €.

- AYUDA GENERAL. Se establece una modalidad de ayuda denominada Ayuda General, cuya cuantía viene determinada por el presupuesto disponible y la puntuación total obtenida según la suma total de los puntos según el baremo. Para este curso se establece un importe mínimo para esta ayuda de 100 €.

Relación de Beneficiarios Curso 2012/2013

| | NOMBRE | FACULTAD | TITULACIÓN | DEPORTE |
|----|---------------------------------|----------------------|-----------------------------|----------------|
| 1 | JUAN EMILIO GUTIERREZ BERENGUEL | FAC. CC. SALUD | GRADO FISIOTERAPIA | CICLISMO |
| 2 | SERGIO MIGUEL BALDRES FERRANDO | ESC. SUP. INGENIERIA | I.T.I. MECANICA | ESGRIMA |
| 3 | LAURA BERENGUER MELLADO | FAC. DERECHO | GRADO DERECHO | BALONMANO |
| 4 | SANDRA SILVENTE IZAGUIRRE | F. CC. EDUCACIÓN | GRADO MAESTRO ED. PRIM. | BALONMANO |
| 5 | MANUEL ANGEL IRUELA SANCHEZ | F. CC. EDUCACIÓN | GRADO CC. ACT. FISICA Y DEP | BALONMANO |
| 6 | FLORENTINO MARTIL GUIJARRO | F. CC. EDUCACIÓN | GRADO CC. ACT. FISICA Y DEP | VOLEIBOL |
| 7 | ANTOLIN ALEJANDRE DE OÑA | ESC. SUP. INGENIERIA | I.T.I. MECANICA | VELA |
| 8 | FRANCISCO JOSE CASAS GARCIA | ESC. SUP. INGENIERIA | GRADO ING. QUIMICA IND. | VELA |
| 9 | IGNACIO SANCHEZ FERNANDEZ | FAC. CC. SALUD | GRADO DE FISIOTERAPIA | VOLEIBOL |
| 10 | MARTA HERNANDEZ DE LA HIGUERA | FAC. CC. SALUD | GRADO DE FISIOTERAPIA | VELA |
| 11 | ALBERTO RUIZ RUBIO | F. CC. EDUCACIÓN | GRADO CC. ACT. FISICA Y DEP | VOLEIBOL |
| 12 | CARLOS LOPEZ GONZALEZ | FAC. CC. SALUD | GRADO EN ENFERMERIA | NATACION |



Memoria de actividades del Centro de Lenguas de la Universidad de Almería 2012-13

Durante este curso académico 2012-2013 es importante mencionar:

- La demanda de plazas del curso de español como lengua extranjera del Instituto Cervantes en julio de 2013.
- La afluencia de alumnos para informarse sobre los exámenes de nivel B1 y el incremento tanto en las matrículas de PET, B1 de los exámenes de la Universidad de Cambridge, como en las de acreditación B1 de la UAL.
- El interés de los alumnos en el idioma alemán. Nunca antes hemos tenido tantos alumnos de este idioma.
- La primera convocatoria de los exámenes de ruso TRKI en julio de 2013. Número de matriculados: 6.
- El incremento de los alumnos extranjeros que viajan a Almería para estudiar español en el Centro de Lenguas.

Composición del Centro de Lenguas

Durante el año 2012 y hasta julio de 2013 el Centro de Lenguas ha estado compuesto por:

- **Director:** D. Joaquín Santisteban Martín
- **Administrativo:** D^a Beatriz Mareque Álvarez-Santullano
- **Administrativo:** D^a María del Mar Palenzuela Pérez
- **Administrativo:** D^a Natalia Molina Huertas
- **Administrativo:** D. Stefano Fimognari

Cursos de idiomas para alumnos de la UAL o para personas ajenas a la UAL.

ANUALES Y CUATRIMESTRALES

| CURSO | NÚMERO DE ALUMNOS MATRICULADOS |
|-------------------|--------------------------------|
| INGLÉS INICIAL A1 | 4 |
| INGLÉS A2 | 11 |
| INGLÉS B1 | 187 |
| INGLÉS B2 | 122 |
| INGLÉS C1 | 31 |
| INGLÉS C2 | 7 |
| FRANCÉS A1 | 4 |
| FRANCÉS A2 | 5 |
| FRANCÉS B1 | 21 |
| FRANCÉS B2 | 9 |
| ITALIANO | 4 |
| ALEMÁN A1 | 23 |
| ALEMÁN B1 | 10 |
| ALEMÁN B2 | 3 |
| RUSO A2 | 4 |
| RUSO B1 | 4 |
| TOTAL | 449 |

INTENSIVOS (por número de horas, normalmente individuales)

| IDIOMA | NÚMERO DE ALUMNOS |
|--------------|-------------------|
| INGLÉS | 10 |
| PORTUGUÉS | 1 |
| TOTAL | 11 |

Cursos de formación en idiomas para el P.A.S. de la Universidad de Almería.

ANUALES (de octubre a mayo)

| CURSO | Nº DE ALUMNOS |
|-------|---------------|
|-------|---------------|

| | |
|--------------|-----------|
| TOTAL | 45 |
|--------------|-----------|

Cursos de formación en idiomas del P.D.I. de la Universidad de Almería.

ANUALES (de octubre a mayo)

| | |
|-----------------------|-----------|
| INGLÉS B1 PARA EL PDI | 8 |
| INGLÉS B2 PARA EL PDI | 9 |
| INGLÉS C1 PARA EL PDI | 3 |
| TOTAL | 30 |

Exámenes y cursos de idiomas para estudiantes de la Universidad de Almería solicitantes de la beca SÓCRATES/ERASMUS para el curso 2013/2014

Nº de alumnos presentados a la prueba de nivel de idiomas (realizadas en marzo de 2013):

| PRUEBA DE NIVEL B1 | NÚMERO DE ALUMNOS |
|--------------------|-------------------|
| INGLÉS | 632 |
| FRANCÉS | 27 |
| ALEMÁN | 1 |
| ITALIANO | 4 |
| PORTUGUÉS | 2 |
| TOTAL | 666 |

CONVOCATORIAS DE PRUEBAS TRANSVERSALES DE ACREDITACIÓN DE IDIOMA DE NIVEL B1.

| CONVOCATORIA | Nº ALUMNOS |
|-----------------|------------|
| Septiembre 2012 | 112 |
| Octubre 2012 | 12 |
| Noviembre 2012 | 21 |

| | |
|--------------|------------|
| Febrero 2013 | 34 |
| Mayo 2013 | 51 |
| TOTAL | 230 |

EXÁMENES DE IDIOMAS DE LAS ORGANIZACIONES ALTE (ASSOCIATION OF LANGUAGE TESTERS OF EUROPE)

1. DIPLOMAS DE ESPAÑOL COMO LENGUA EXTRANJERA (D.E.L.E.).
INSTITUTO CERVANTES.
2. UNIVERSITY OF CAMBRIDGE. E.S.O.L. EXAMINATIONS.

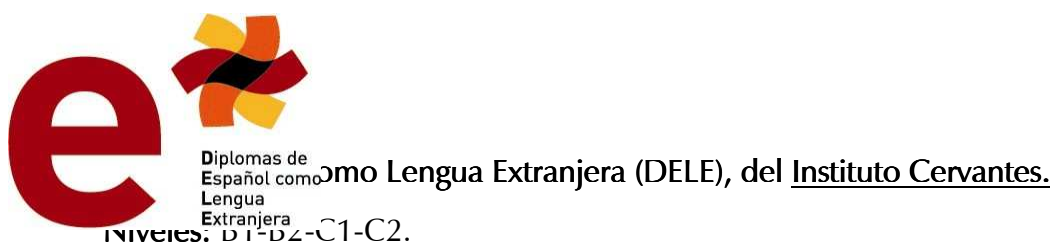

Dos convocatorias:

| | |
|----------------|----|
| NOVIEMBRE 2012 | 11 |
| MAYO 2013 | 22 |

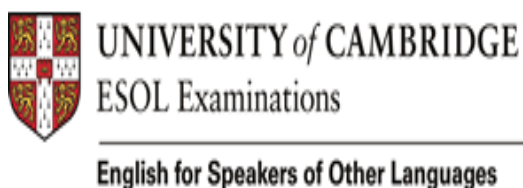

Exámenes de inglés como lengua extranjera “English as a Foreign Language”
(E.F.L.) de la Universidad de Cambridge.

- Niveles:

| | |
|---------------------------|----|
| Young Learners – Starters | 39 |
|---------------------------|----|

| | |
|---|-----|
| A1- Young Learners – Movers | 78 |
| A2- Young Learners – Flyers | 39 |
| A2- Key English Test (KET) | 56 |
| B1- Preliminary English Test (PET) | 608 |
| B2- First Certificate in English (FCE) | 252 |
| C1- Certificate in Advanced English (CAE) | 38 |
| C2- Certificate of Proficiency in English (CPE) | 11 |

- **Una convocatoria realizada:**

Junio de 2013: 1.121 candidatos matriculados

Los exámenes se realizaron entre el 6 y el 29 de junio en la UAL.

- **Evolución de la trayectoria:**

| EXAMENES | dic-01 | jun-01 | jun-02 | jun-03 | jun-04 | jun-05 | jun-06 | jun-07 | dic-07 | jun-08 | jun-09 | jun-10 | jun-11 | jun-12 | jun-13 |
|----------|--------|--------|--------|--------|--------|--------|--------|--------|--------|--------|--------|--------|--------|--------|--------|
| STARTERS | | | 26 | 19 | 53 | 62 | 108 | 42 | | 53 | 107 | 53 | 76 | 43 | 39 |
| MOVERS | | 7 | 7 | 19 | 29 | 43 | 82 | 66 | | 42 | 75 | 72 | 81 | 67 | 78 |
| FLYERS | | 3 | 8 | 3 | 19 | 20 | 39 | 37 | | 33 | 43 | 40 | 46 | 25 | 39 |
| KET | | 6 | 28 | 34 | 41 | 74 | 135 | 82 | | 95 | 115 | 171 | 94 | 38 | 56 |
| PET | 2 | 22 | 18 | 48 | 70 | 77 | 140 | 76 | | 92 | 106 | 230 | 388 | 645 | 608 |
| FCE | 19 | 39 | 43 | 55 | 79 | 83 | 69 | 90 | 7 | 76 | 130 | 210 | 253 | 253 | 252 |
| CAE | | 5 | 12 | 9 | 4 | 6 | 15 | 15 | | 16 | 25 | 33 | 36 | 39 | 38 |
| CPE | 2 | | 6 | 2 | 3 | 1 | 3 | 3 | 1 | | 5 | 4 | 7 | 6 | 11 |
| BEC I | | | 10 | 2 | | | | | | | 8 | | 7 | 0 | |
| BEC II | | | | 2 | | | | | | | | | 2 | 0 | |
| | 23 | 82 | 158 | 193 | 298 | 366 | 591 | 411 | 8 | 407 | 614 | 813 | 990 | 1116 | 1121 |

TOTAL CAMBRIDGE 01-13

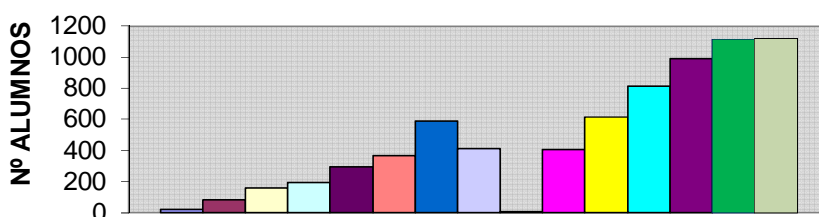

■ dic-01 ■ jun-01 ■ jun-02 ■ jun-03 ■ jun-04 ■ jun-05 ■ jun-06 ■ jun-07
■ dic-07 ■ jun-08 ■ jun-09 ■ jun-10 ■ jun-11 ■ jun-12 ■ jun-13



INSTITUTO DANTE ALIGHIERI

MATRICULADOS EN MAYO 2013

| | |
|----|---|
| B1 | 7 |
| B2 | 2 |
| C1 | 2 |



En colaboración con el Instituto Cervantes:

- **Curso** de “Formación inicial de profesores de ELE” (50 h.): julio de 2013. Organizado conjuntamente con el Instituto Cervantes.

| | |
|----------------------------------|------------------|
| “Formación de profesores de ELE” | 80 participantes |
|----------------------------------|------------------|

Servicio de traducción

Durante el curso 2012/2013, el Servicio de Traducción del Centro de Lenguas ha realizado las siguientes traducciones y revisiones para los miembros de la comunidad universitaria: Inglés, francés, alemán, italiano y portugués. Traducciones:

| Traducción de | Nº de traducciones |
|-----------------|--------------------|
| Español- inglés | 15 |

| | |
|------------------|-----------|
| Inglés – español | 2 |
| Español-francés | 6 |
| Español – ruso | 1 |
| Español – árabe | 4 |
| TOTAL | 28 |

MEMORIA GABINETE DE COMUNICACIÓN CURSO 2012/13

Desde septiembre de 2012 hasta el 20 de julio de 2013 se han enviado desde el Gabinete de Comunicación un total de 616 notas de prensa y convocatorias y más de 700 fotografías a medios de comunicación provinciales, regionales y nacionales, así como decenas de cortes de audio para ser emitidos por las distintas emisoras de radio. Además, se ha establecido desde el Gabinete el contenido íntegro de los cuadernillos que semanalmente se publica en los periódicos Ideal (Aulario Cero) y Diario de Almería, así como la información aparecida en otros medios como La Voz de Almería en eventos como las Jornadas Internacionales de Agricultura o los Cursos de Verano. Igualmente, desde la radio on line de la UAL (www.radiouniversidad.com) se ha realizado una amplia programación a lo largo de todo el curso académico.

Por otra parte, señalar que aparte de las notas de prensa y convocatorias enviadas a diario a los distintos medios, desde el Gabinete se han realizado coberturas especiales de actos como la Apertura del curso académico, las Jornadas de Puertas Abiertas, los Cursos de otoño de Extensión Universitaria, la Investidura de los Doctores Honoris Causa Lorenzo Morillas, Jordi Nadal y Albert Broder, la realización de la Exposición conmemorativa del 20 aniversario de la UAL, las Jornadas Internacionales de Agricultura, el Campeonato Europeo de Fútbol Universitario, las actividades y conferencias organizadas por la Asociación de Antiguos Alumnos de la Universidad, el Aula de Mayores (en sus sedes de Almería y Roquetas), el Aula Taurina de la UAL y los Cursos de Verano de Extensión Universitaria en sus distintas sedes (Aguadulce, Almería, Canjáyar, Purchena y Laujar).

SECRETARIADO DE LA MUJER UNIDAD PARA LA IGUALDAD DE GÉNERO

INTRODUCCIÓN

Memoria de las actividades desarrolladas por el Secretariado de la Mujer, así como las actuaciones realizadas por la Unidad de Igualdad de Género de la Universidad de Almería. Durante el curso académico 2012/2013.

El Secretariado de la Mujer ha realizado, dentro de sus tres (3) Líneas de actuación, las siguientes actividades dirigidas al alumnado y a la comunidad universitaria en general.

Los principales objetivos perseguidos por ésta Secretaria han sido formar e informar, además de dar a conocer los estudios de las mujeres, de género y feminismo en el entorno Universitario, con el fin de lograr un entorno universitario más consciente y entendido en temas de igualdad.

Líneas de actuación:

Las líneas de actuación creada a modo de estructura y/o pilares que sustentan su hacer. Dicha estructura incumbe tanto al Secretaria de la Mujer como de la Unidad de Igualdad para las actuaciones el entorno universitario

1º Eje. Investigación.

Desde la Unidad para la Igualdad de Género, se sigue trabajando en el proyecto: Fomentar la Igualdad entre Mujeres y Hombres en el Ámbito

Universitario que se está desarrollando con el apoyo del Instituto Andaluza de la Mujer (Junta de Andalucía)

En torno al Plan de Igualdad para la UAL, se espera esté para el próximo curso. Se ha sufrido un retraso en la elaboración debido a cuestiones relacionadas con el Instituto de la Mujer (IAM)

2º Eje. FORMAR E INFORMAR

Se sigue con el objetivo de formar e informar y divulgar el conocimiento desde la perspectiva de género. Corresponde al Eje 2º de actuación que cuenta con el proyecto de investigación de la UE y el IAM.

Estas actuaciones se han reducido en la oferta de cursos de formación debido al incumplimiento del convenio firmado por la UAL y el IAM para fomentar la igualdad en el ámbito de las universidades andaluzas. No obstante, se ha impartido un curso semipresencial con el apoyo económico del Instituto de la Mujer (Madrid), así pues se le ha dado seguimiento al Eje 2º de actuación del Secretariado y de la Unidad de Igualdad.

Curso semi presencial

Se ha impartido la 2ª edc. Del curso Semi Presencia de 120horas: Especialista en Igualdad Políticas Públicas y Bienestar (prácticas y destrezas)

La demanda del estudiantado por este curso en concreto ha descendido en relación a la primera edición, pero se ha tenido una solicitud de 27 estudiantes de la UAL.

3º Eje. OTRAS ACTIVIDADES RELACIONADAS CON FECHAS RELEVANTES

Octubre 2013. Recepción al estudiantado de la UAL

Dadas las penurias económicas actuales, se optó por presentar una exposición de carteles mostrando las actividades que desarrolla el Secretariado en formato .ppt en las diferentes pantallas del recinto (carpa) que el Vicerrectorado habilitó para tal fin.

Al igual que el curso pasado se contó con la colaboración del estudiantado del Secretariado /UIG que facilitaron la comunicación entre los y las nuevas alumnas que ingresan en la UAL.

25 de Noviembre (2013)

Día Internacional contra la Violencia que se Ejerce sobre las Mujeres. Desde el Secretariado de la Mujer se programaron diversas actividades para completar los actos del día 25 de noviembre.

Se organizó un foro de debate y conferencias sobre el tema. A tal fin se invitó a la profesora de Filosofía del Derecho de la Universidad de Granada. Daña Juna María Gil Ruiz, quien pronunció una conferencia sobre el tema.

Como viene siendo tradición se realizó una exposición en el Hall del Edificio Central de carteles conmemorativos del 25Nov. Se contó con el aporte de carteles de la red de Unidades de Igualdad de la universidades públicas andaluzas.

En la web central de la UAL se introdujo un banner móvil invitando a la no violencia a la comunidad y a los y las visitantes que durante diez días visitaron la página web de la UAL

También se realizaron diversas charlas informativas para sensibilizar a la comunidad Universitaria, acerca de la lacra que supone que hoy en día, siga existiendo ese tipo de violencia.

8 de MARZO (2013)

En conmemoración al día Internacional de la Mujer (8 de Marzo de 2013). Se crearon unos carteles que estuvieron expuestos en el Hall del Edificio Central y a su vez se volvieron a dar unas mochilas (las restante del año anterior). Se contó con la ayuda de diversas alumnas que colaboran con el Secretariado y la UIG.

Se organizó un concurso de fotografía con el lema: *“Pon en valor a las mujeres de tu familia ”* Se pedían como requisito una foto de las mujeres de la familia que estuviesen presente al menos tres generaciones *“mi madre mi abuela y yo”* Se pedía un breve texto que justificase las imágenes.

Para la actividad se contó con el patrocinio de la empresa almeriense **Al-Tec** Informática, quien donó dos “Tables” electrónicas, que fueron entregados por el Rector en el acto que se organizó para tal fin en el Auditorio de la Universidad

Este acto contó con la colaboración de la Escuela de Relaciones Laborales, con los Departamento de Educación Enfermería y Fisioterapia de la UAL

Otras actuaciones y gestiones del Secretariado de la Mujer y la Unidad de para la Igualdad de Género de la UAL

- Reunión con en Sevilla con el Instituto de la Mujer, objetivo, seguimiento al proyecto para la igualdad en las universidades públicas andaluzas

- Reuniones en la Universidad de Málaga en la conformación de Redes de Igualdad Andaluzas
- Reuniones con el Instituto de la Mujer Madrid con fines de acordar actividades que el instituto propone para el período.

En la actualidad tanto Secretariado como la Unidad de Igualdad cuenta con un grupo de alumnas y alumnos que colaboran desinteresadamente en las diversas actividades. Desde aquí va nuestro agradecimiento a todos/as ellos/as

VICERRECTORADO DE INFRAESTRUCTURAS, CAMPUS Y SOSTENIBILIDAD

Infraestructuras y Equipamiento

Desde esta área se abordan trabajos que suponen la ejecución y puesta en funcionamiento de nuevos edificios o grandes dependencias, y la adecuación, remodelación, adaptación y mejora en edificios e infraestructuras existentes. A continuación, se van a indicar las más importantes actuaciones realizadas en infraestructura, incluyendo aquellas de contenido medioambiental.

- Edificio de Rectorado y Paraninfo

En el curso académico 2012-2013 se ha llevado a cabo el equipamiento y la puesta en marcha, tanto del Edificio de Rectorado y como del Paraninfo, y la sala de usos múltiples.

Edificio Rectorado

Con este Edificio se ha dado respuesta a una carencia que la gobernanza de la UAL venía necesitando desde su creación en el año 1993.

En lo referente al equipamiento, además de haberse dotado del mobiliario de despachos, cabe destacar la puesta en funcionamiento de varias salas de conferencias con equipamiento multimedia, y sobre todo la Sala de Reuniones del Consejo de Gobierno, que da solución, por su amplitud, al problema que tenía a la hora de reunirse, y que cuenta con todo el equipamiento audiovisual necesario para el control y grabación, tanto de audio como de video, de las reuniones que en ella se celebran.

Paraninfo y Sala de Usos Múltiples.

En el mismo concurso convocado para el equipamiento del Edificio de Gobierno, se incluía la dotación de butacas para el Paraninfo y la Sala de Usos Múltiples.

En el primer caso se trata de la dotación de 715 puestos en un Paraninfo equipado con las últimas novedades en tecnología de proyección, grabación de eventos y sonido.

En el segundo caso, la Sala de Usos Múltiples, se trata de una sala multidisciplinar, con una capacidad para 180 puestos, lo que la convierte en la tercera sala por capacidad, detrás del Paraninfo y el Auditorio. Por sus características, esta sala está llamada a ser una de las más demandadas para su uso en conferencias, tesis, etc., ampliando la oferta en esta materia para la comunidad universitaria.

El equipamiento del Edificio de Gobierno, del Paraninfo y de la Sala de usos múltiples se ha financiado con la subvención excepcional UAL-1/2010 concedida a esta Universidad por la Consejería de Innovación, Ciencia y Empresa de la Junta de Andalucía.

Por último indicar que se ha realizado el ajardinamiento sostenible del Edificio de Gobierno y Paraninfo, del Edificio de Ciencias de la Salud y del Pabellón de Neurociencia

- Obra aparcamiento y plaza en Parcela B 5

Una vez construida la plaza de la Parcela B5 y puestos en marcha los aparcamientos ubicados en su semisótano, y ante el retraso en la construcción del edificio previsto en la misma, durante el presente curso académico 2012-2013 se ha procedido a la contratación de obras de adecuación del solar del mencionado edificio y del ajardinamiento de la franja de terreno que lo bordea.

Esta actuación se va a financiar con la subvención AL-12 “Remodelación de edificios” del Plan Plurianual de Inversiones 06/10, financiada por la Consejería de Innovación, Ciencia y Empresa de la Junta de Andalucía.

- Edificio Científico Técnico en parcela B 8

Al igual que en la Parcela B5, una vez finalizada la construcción del edificio Científico-Técnico en la Parcela B 8, se ha procedido a la contratación de obras de adecuación de su entorno.

Esta actuación se va a financiar con la subvención concedida por el Ministerio de Educación y Ciencia, en el marco del Campus de Excelencia Internacional Agroalimentario "CEI A3".

- Edificio de Servicios Agrícolas de la Fundación AUL-ANECOOP

Una antigua demanda de los responsables de la Fundación UAI-Anecoop se verá atendida con la construcción de un edificio destinado a la administración e investigación. Este edificio resuelve la necesidad de los investigadores que desarrollan sus proyectos en la sede de la Fundación, a través de los laboratorios que se han previsto. Además será el lugar adecuado para que los distintos visitantes que recibe la Fundación puedan obtener la información y las explicaciones de las distintas actividades que se desarrollan en este Centro de investigación. Las obras comenzaron el pasado verano.

- Campo de Fútbol.

Se ha ejecutado la 2ª fase de los vestuarios del Campo de Fútbol. La obra ha supuesto doblar la capacidad de usuarios de estas instalaciones, con más de 200 m² construidos. 4 vestuarios compartiendo aseos y duchas, dos a dos. Paralelamente al edificio de vestuarios y al Campo de Fútbol, se han construido unas gradas. Todas estas construcciones se han realizado a continuación de las existentes, utilizando la misma tipología constructiva y materiales existentes, de forma que ambas fases quedan perfectamente integradas.

Aprovechando las actuaciones en los vestuarios se han mejorado, reforzando, las instalaciones existentes con la ampliación de la acumulación de agua caliente y la instalación de caldera.

En otra actuación, se ha construido una grada en el lateral de poniente, en toda su longitud, de dos alturas. La grada además de permitir contemplar el Campo de Fútbol y la recta de la pista de atletismo, nos ha permitido crear una contención de las tierras que circundan las zonas deportivas que se encuentran un metro por debajo del terreno.

La urbanización del entorno deportivo se ha mejorado con la ampliación de la zona pavimentada en el acceso desde el aparcamiento con hormigón impreso, además de instalar, también frente a la entrada principal, una zona

con césped artificial, actuaciones éstas que han mejorado de forma sensible esta zona polideportiva.

Para terminar, en el perímetro del Campo se ha tratado esta zona de dimensiones cercanas a 10.000 m². El tratamiento ha consistido en limpieza y desbroce de la zona, aplicación de herbicida y relleno y compactado con zahorra.

La obra ha sido financiada con la subvención excepcional: "Campo de fútbol" en la Universidad de Almería, por importe de 1.183.875,50 € y a través de Convenio con la Consejería de Turismo, Comercio y Deporte de la Junta de Andalucía, por importe de 573.875,89 €. Urbanización de terrenos aledaños en ejecución.

En cuanto al equipamiento de los Vestuarios del nuevo Campo de Fútbol, con antelación a la celebración de los Campeonatos Europeos de Fútbol Universitarios Almería 2013, se ha procedido a su dotación completa.

- Remodelación de Edificios

- Aularios I, II y III, mejoras de los lucernarios y de las carpinterías de acceso.

El aulario I contaba con un lucernario plano terminado en policarbonato que producía un sobrecalentamiento en la planta alta de este Aulario. Se han instalado cinco módulos elevados sobre la cubierta actual, con ventanas laterales (no cenitales), y rejillas de ventilación motorizadas. Estos lucernarios ha supuesto una mejora en la climatización pasiva de esta zona, pudiéndose apreciar una bajada de la temperatura de esta última planta.

Tanto en el Aulario I, II y III se han sustituido las puertas de acceso. Con nuevas carpinterías y herrajes, facilitando el acceso a estos edificios, ya que las existentes, o estaban muy deterioradas o tenían unas dimensiones inadecuadas por altura como por ser excesivamente anchas y ser de difícil apertura, especialmente en días de mucho viento. Las puertas actuales han venido a solucionar los problemas existentes, dotándolas con mecanismos de cierre automático, apertura basculante, dimensiones adecuadas que facilitan la accesibilidad, etc.

- Ampliación del Centro de Lenguas

El proyecto de rehabilitación también ha incluido la reforma y adecuación de los espacios existentes antes del Centro de Lenguas en planta baja del Edificio Central. Esta zona contaba con despachos, almacén y aseos. Con esta reforma se les ha dotado con acabados más acordes con los existentes. Además los espacios nuevos responden mejor a las dimensiones de ese espacio y son en total ocho aulas de 20/30 alumnos.

- Biblioteca: mejora de la impermeabilización del semisótano, incluyendo instalación de pavimento flotante en la zona del Archivo General y accesos

La Biblioteca cuenta con un semisótano habilitado para distintos usos tales como almacén de mobiliario, archivo y almacén de publicaciones, entre otros. Las condiciones de salubridad de estos espacios ha sido, desde su construcción, más que dudosa, aún cuando se han tenido que almacenar en ellos gran cantidad de nuestras publicaciones y patrimonio documental. Con esta actuación se ha construido un suelo flotante, que se ha ventilado, y con ello se ha conseguido reducir sensiblemente la humedad del semisótano mejorando el mantenimiento de nuestras instalaciones y garantizando un ambiente más adecuado para nuestro patrimonio.

- Mejora de espacios docentes en los edificios de Humanidades, Empresariales, Derecho y Central.

Las actuaciones llevadas a cabo en distintos edificios del Campus ha pretendido adecuar los espacios al uso con el que contaban: despachos de personal docente. Estas dependencias eran seminarios o almacenes, que con esta actuación se han adecuado como despachos. Las actuaciones han sido intervenciones de pequeña envergadura, consistentes en cerrar con tabiques de cartón yeso y realizar aperturas de puertas hacia los pasillos.

- Además, se han elaborado los proyectos de ejecución de obras y las contrataciones siguientes:

- Obras de mejora de las cubiertas de edificios y aparcamientos.
Se está desarrollando un proyecto que pretende la adecuación de las cubiertas de distintos edificios, así como las de los aparcamientos que existen tanto frente al Aulario I como en los alrededores del Centro de Atención al Estudiante. Con estas obras pretendemos corregir el gran deterioro que sufren nuestras instalaciones por acción de la corrosión, y los problemas por humedades en varios edificios como el Pabellón Polideportivo, la sala Bioclimática, el edificio denominado Científico Técnico 2, entre otros.

- Pabellón Polideportivo
 Construcción de nuevas salas deportivas. La demanda docente por las nuevas titulaciones hace que debamos conseguir nuevos espacios y adecuar los existentes a las nuevas demandas. Por ello, se pretenden construir dos salas para docencia del grado de Educación Física y Deporte en el Pabellón Polideportivo. Para ello se pondrá en valor la zona oeste de dicho pabellón, el acceso a las gradas desde el exterior, y una zona que no cuenta con el uso que se le previó. Con este fin, se “dobla”, con un forjado intermedio, la zona de almacén, obteniendo espacios para laboratorios docentes y salas deportivas. Todo ello sin ser una actuación excesivamente importante sobre el edificio, el cuál mantiene su funcionalidad actual, reforzada especialmente en una zona actualmente infrutilizada.
- Vallado del Campus.
 Desde la consolidación del Campus, se ha demandado su cierre o vallado para controlar sus accesos de forma adecuada. Para ello la inversión prevista es muy importante, al vallado actual de las zonas deportivas, se une la zona norte, sur y parte del este. Para ello se han elegido varias tipologías de cerramientos o tipos de valla. En la zona sur, hacia el mar, se ha optado por una valla de postes metálicos circulares que permitan visualizar el interior del campus, sin ser por ello un obstáculo. Para el resto de espacios se ha previsto un cierre de malla galvanizada enmarcada en un perfil sobre postes también galvanizados. El acabado previsto es de color verde. Por último las zonas no consolidadas del crecimiento de la Universidad, en especial hacia el Este, se cercan con un vallado ecológico, esto es, postes de madera provenientes del desmontado de invernaderos en nuestro campus y malla metálica cinegética.
- Mejoras en el entorno del Edificio Científico-Técnico
 Con esta actuación se pretende el acondicionamiento de la zona no construida de la Parcela B8 de la UAL, así como la mejora de los viales de comunicación de la misma con el resto del Campus.
- Mejoras en el entorno del Campo de Fútbol de la UAL
 Los alrededores del campo de Fútbol se mejoran de forma sensible, la rotonda de acceso, ordenación de casi los 10.000 m² del entorno, con la construcción de pistas de voley-playa, ajardinamientos, extendido de grava, entre otros. La cercanía de la piscina cubierta y la necesidad de regar el césped artificial nos ha hecho pensar en la reutilización del agua de la piscina en el citado riego, para ello debemos conectar ambas instalaciones, lo cual está previsto en este proyecto.

- Campo Fotovoltaico.

Se ha procedido a la instalación de 4.950 módulos de energía solar fotovoltaica en las marquesinas del aparcamiento de levante del Campus. Esto supone un aporte anual al sistema eléctrico de más de un millón trescientos mil kilowatios hora. Desarrolla una línea clara de trabajo a favor de la lucha contra el cambio climático mediante la sustitución de energía convencional por energía solar logrando el ahorro de emisiones contaminantes a la atmósfera en una cuantía superior a 17.500 toneladas en su vida útil.

Campus

Reestructuración de Espacios

1. Espacios del equipo del Equipo de Gobierno y Órganos de Gestión de la Universidad de Almería.

Debido a la reducción que ha experimentado a lo largo del curso académico 2012-2013 el Equipo de Gobierno de la UAL, ha sido necesario reorganizar los espacios que utilizaban a fin de lograr una optimización de los mismos y una reducción de gastos de acuerdo al Plan de Eficiencia. Por ello, tras un cuidadoso estudio, se han redistribuido los espacios asignados a los diferentes Vicerrectorados, Decanatos/Direcciones de Centros y Departamentos.

En este sentido, se ha trasladado la totalidad de material y enseres pertenecientes a los miembros del Consejo de Dirección, desde las antiguas dependencias en el edificio Central a su nueva ubicación en este edificio de Gobierno. También se ha procedido a la reubicación de mobiliario y material docente y de oficina de los nuevos Centros y Departamentos de la UAL.

2. En este Curso 2012-2013 se han realizado también actuaciones de reubicación de espacios que han afectado a la Docencia, la Investigación y la Gestión Administrativa, tales como:

Creación de nuevas aulas de docencia.

En este curso académico 2012/13, se ha procedido a la creación de nuevas aulas de docencia necesarias para poder atender a las nuevas necesidades de modalidades de agrupamientos docentes generadas por la implantación los grados.

En este sentido, merece la pena destacar las 3 nuevas aulas en el Edificio de Humanidades II. Se han equipado con material audiovisual nuevo, y se han reutilizado pupitres que se habían guardado en el Almacén de la Universidad, tratando de disminuir al máximo el costo de la puesta en funcionamiento de las mismas.

Aula Judicial en el Edificio de Derecho

Esta aula era una antigua aspiración de la Facultad de Derecho, y trataba de dar réplica de una Sala de Juzgado, para que los alumnos de la Facultad pudiesen comprobar in situ, sin necesidad de acudir a los Juzgados, cómo transcurre. Para ello se procedió a la modificación de un aula preexistente en dicha Facultad, y con mobiliario para Jueces, Fiscales y Abogados procedente de una donación, se consiguió la recreación de la Sala de Juzgado.

Despachos asignados al profesorado en la Facultad de Ciencias Económicas y Empresariales y en otros Departamentos (Informática y Educación).

Espacios anteriormente compartidos entre áreas de conocimiento (laboratorios, seminarios) que ahora se encuentran en departamentos diferentes tras la reordenación del mapa departamental.

Redistribución de espacios asignados a diferentes unidades (OTRI, Unidad de Formación del Profesorado, EVA, Centro de Formación Continua, Servicio de Ordenación Docente, Proyectos e Iniciativas Emprendedoras)

Señalización Exterior en el Campus de la Universidad

Se ha procedido a la instalación de una red de monolitos y paneles señalizadores a fin de facilitar la movilidad en el campus de toda la comunidad universitaria y de las personas visitantes.

También, como complemento de esta acción, se ha procedido a la colocación del nombre de las calles y avenidas principales del Campus.

VICERRECTORADO DE INTERNACIONALIZACIÓN Y COOPERACIÓN AL DESARROLLO

1. En relación con la movilidad internacional, cabe señalar que el número de estudiantes de la UAL participantes en el programa Erasmus-estudios durante el curso 2012/13 ha sido de 479. El programa Erasmus-prácticas ha permitido la movilidad de 20 estudiantes de la UAL. Además 23 profesores y 36 PAS han realizado una estancia corta en algún centro europeo en el marco del programa Erasmus (acciones *TSA* y *STT*). Los estudiantes beneficiados con una beca del programa Leonardo E-*Mob* han sido 35, mientras que el programa NAURA II, vinculado al ceiA3, ha permitido la movilidad de otros 3 estudiantes de la UAL. 23 estudiantes han disfrutado de becas de movilidad en universidades no europeas y otros 21 de una beca SICUE de movilidad nacional. Durante el curso 2012/13, la UAL ha recibido 480 estudiantes internacionales, de los cuales 432 han sido estudiantes Erasmus. Además, se ha organizado la tercera edición del programa *ISEP Summer Abroad* (Lengua y Cultura Españolas) en el que han participado 13 estudiantes norteamericanos. Por primera vez se han ofrecido dos cursos de *Study Abroad Internationalization Programmes*, uno en el área de Agronomía y otro en el área de la Dirección de Recursos Humanos. La matrícula ha sido de 30 estudiantes internacionales.
2. Se ha realizado la cuarta convocatoria del Plan de Fomento del Plurilingüismo. El resultado ha sido una oferta docente en otras lenguas de 156 ECTS en los Grado y 62 ECTS en másteres oficiales de la UAL. Se han llevado a cabo varias acciones formativas para el PDI en torno a la Coordinación de Acuerdos

Bilaterales, Internacionalización en Casa, la gestión de Dobles Títulos y la solicitud de Proyectos Europeos. Se ha organizado la IV Semana Internacional de la UAL, con una participación de 18 PAS y PDI de 7 países europeos.

3. Se ha finalizado la ejecución de los 17 proyectos PCI de la última convocatoria de la Agencia Española de Cooperación Internacional para el Desarrollo (AECID); nueve con Iberoamérica, cinco con países de la ribera mediterránea y tres con África subsahariana, por un montante total de casi 1,6 millones de euros. También se ha ejecutado el tercer año de los dos proyectos de Cooperación al Desarrollo financiados por la AACID. EL primer proyecto que se denomina “Red de Centros de Referencia de Agricultura Sostenible de Alta Eficiencia y Fomento del Cooperativismo para Países Latinoamericanos: Bolivia – Guatemala” tiene un importe total de 395.000,00 euros. El segundo proyecto se está realizando en Alhucemas (norte de Marruecos) y se denomina “Elaboración y desarrollo de un modelo productivo agroalimentario y medioambiental en la región de Alhucemas”, con una financiación total de 366.590,00 euros.

Se ha organizado el primer encuentro de Cooperación al Desarrollo entre la Universidad de Almería y la Universidad Chouaib Doukali (Marruecos). La jornada ha sido organizada bajo el marco del proyecto de acciones integradas “Apoyo Institucional para la Formación de Personal Investigador Especializado en Tecnología Medioambiental y Seguimiento de Calidad Ambiental en La Región de Doukkala” con el objetivo de crear una plataforma de trabajo para afianzar los lazos ya existentes.

4. El Vicerrectorado de Internacionalización y Cooperación al Desarrollo ha participado en diferentes ferias, foros y encuentros internacionales vinculados a la promoción internacional de la universidad y la firma de nuevos convenios internacionales. Los

más relevantes han sido: *EAIE 2012 Conference*, Dublin (Irlanda); *ACA Seminar: Higher Education in China and Hong Kong: Recent developments and relations with Europe*, Bruselas (Bélgica); *Study & Work Abroad Expo 2013*, Colchester (Reino Unido), Encuentro Universidades 2013 Kurdistán-España, Madrid; *The International Universities Conference 2013*, Moscú (Rusia); *Erasmus Congress and Exhibition ERACON 2013*, Poznan (Polonia); y *NAFSA Annual Conference and Expo 2013*, St. Louis (Estados Unidos). Estas ferias, foros y encuentros han derivado en la tramitación de 86 nuevos convenios marco y específicos. Destaca, entre ellos, la consolidación de relaciones institucionales con 32 universidades de países como Argentina, Chile, China, Vietnam, Colombia, Ecuador, México, Perú, Malasia, Corea, Senegal, Rusia, Brasil, EEUU y Canadá.

5. Otros proyectos internacionales en los que la UAL ha participado o está participando han sido:
 - Programa Intensivo *INN-ASNE, Innovative Approaches in Special Needs Education*, celebrado en la Pedagogische Hochschule Tirol (Innsbruck, Austria) del 3 al 16 de marzo de 2013. Permitió la movilidad de 2 profesores y 9 alumnos de la UAL.
 - GRUNDTVIG: *Senior Volunteering Project. Active Ageing in Local Communities*.
 - GRUNDTVIG: *Empowering Marginalized Elders*.
 - LEONARDO DA VINCI: Partnership. University Administrative Staff Closer to Foreign Students.
 - TEMPUS: *Agroressources fonctionnelles (ARF) - Biotechnologie, Sécurité et Valorisation en phytoproduits de santé, de nutrition et d'environnement*.

Las solicitudes de nuevos proyectos aprobados son:

- *ERASMUS MUNDUS "PHOENIX": (Palestine, Jordan, Syria and Lebanon): "Intercultural Exchange for Internationalization: Research Management, Student Employability and Academic Excellence"*. Coordinado por

la UAL con la participación de diecisiete universidades socias.

- *PROGRAMA INTENSIVO ERASMUS "SUSHORTO":*
Advances in Offseason Vegetable Production: Towards a Safe and Sustainable Horticulture in Europe. Coordinado por la UAL con la participación de otras cuatro universidades europeas.
- *PROGRAMA ASOCIACIONES LEONARDO DA VINCI:*
"Facing crisis: games, simulations and popular ICT in language teaching". Con la participación de la UAL junto con otras 4 universidades europeas.
- *PROGRAMA ASOCIACIÓN DE APRENDIZAJE GRUNDTVIG: "Improving digital skills of European citizens senior and disabled: a work program".* Coordinado por la UAL con la participación de otras 7 universidades europeas.

VICERRECTORADO DE INVESTIGACIÓN, DESARROLLO E INNOVACIÓN

1. Presentación

Por Resolución de 27 de noviembre de 2007 de la Universidad de Almería, corresponden al Vicerrector de Investigación, Desarrollo e Innovación, por delegación del Rector, el ejercicio de todas las competencias relativas al Área, además de sustituir al Rector en los supuestos estatutariamente establecidos como Vicerrector Primero.

Los procesos de investigación, desarrollo e innovación tecnológica constituyen tareas fundamentales en las Universidades, que deben enmarcarse en el Espacio Europeo de Investigación Superior y en los nuevos criterios que orientan la Política Científica en España y en nuestra Comunidad Andaluza.

Pretendemos contribuir a facilitar actividades de transferencia del conocimiento, incrementando el número de centros de I+D+i e intensificando nuestra relación con Parques Tecnológicos y EBTs.

A tal fin, el Vicerrectorado se organiza con un Secretariado con funciones definidas, para facilitar la gestión por parte de los investigadores incluyendo la Biblioteca Universitaria.

La Oficina de Transferencia de Resultados de la Investigación, las Fundaciones de la Universidad en Almería: Mediterránea y ANECOOP constituyen una serie de elementos activos para facilitar la interacción Universidad - Empresa.

Consideramos fundamental la participación de investigadores, agentes tecnológicos y empresas mediante la aportación de ideas e iniciativas para poner la investigación y la innovación al servicio de la mejora de la calidad de vida de los ciudadanos.

Éste Área de Investigación desarrolla una serie de funciones, que básicamente son:

- Gestión de la Investigación
- Equipamiento Científico

Además coordina actividades propias, a través de su Servicio de Gestión de la Investigación, y de otros Centros y Unidades:

- Campus de Excelencia Internacional
- Centros e Institutos de Investigación
- Oficina de Transferencia de Resultados de la Investigación
- Biblioteca Universitaria
- Servicios Técnicos

2. Estructura del Vicerrectorado

La estructura organizativa del Vicerrectorado de Investigación, Desarrollo e Investigación es la siguiente:

Vicerrectorado de Investigación, Desarrollo e Innovación:

- **Vicerrector**
D. Francisco Javier de las Nieves López
- **Directora de Secretariado de Gestión de la Investigación**
D^a. Pilar Martínez Ortigosa
- **Director de Secretariado de Servicios Centrales de Investigación**
D. Ignacio Fernández de las Nieves
- **Director de la OTRI**
D. Carlos Vargas Vasserot
- **Dirección Técnica de la Biblioteca**
D^a. Encarna Fuentes Melero
- **Director del Centro de Investigaciones de la Energía Solar (CIESOL)**
D. Sixto Malato Rodríguez
- **Director del Centro Andaluz de Evaluación y Seguimiento del Cambio Global (CAESCG)**
D. Hermelindo Castro Nogueira
- **Director del Centro de Investigación en Biotecnología Alimentaria (BITAL)**
D. Diego Luis Valera Martínez

- **Director del Centro para el Estudio de las Migraciones y las Relaciones Interculturales (CEMyRI)**
D. Francisco Checa Olmos
- **Jefe Negociado del Vicerrectorado**
D. Tesifón Sevilla Sevilla

Servicio de Gestión de Investigación:

- **Jefe del Servicio de Gestión de Investigación**
D. Enrique Padial Romero
- **Jefa de la Unidad de Gestión de Investigación**
D^a. M^a Jesús Molina Orantes
- **Gestor Administración Grupos, contratos y proyectos**
D^a. Elena Lidia Fernández Valverde
- **Jefa de Negociado Gestión de Investigación**
D^a Encarnación Martínez Beltrán
- **Jefe de Negociado Gestión de Investigación**
D. Juan Lao Aliaga
- **Jefe de Negociado Gestión de Investigación**
D. Francisco Javier Vallelado Hernando
- **Jefa de Negociado Gestión de Investigación**
D. Estrella López-Páez Garrido
- **Jefe de Negociado Gestión de Investigación**
D. Juan Manuel Beltrán Fernández
- **Jefa de Negociado Gestión de Investigación**
D^a. María Concepción Domínguez Ávila
- **Jefe de Negociado Gestión de Investigación**
D. Blas Salvador González
- **Jefe de Negociado Contratos de Investigación /OTRI**
D. Nicolás Craviotto Esquina
- **Puestos base**
D. José María López Guillén
D^a. Liria Rosa Gutiérrez Aragón
D. Francisco Javier Villegas Lucena

D^a. Carmen Díaz Carreño

- **Técnico SICA**
D^a. María del Mar Crisol Martínez
- **Técnico Ceia3**
D. Juan Miguel Uroz Carreño

OTRI:

- **Técnicos OTRI**
D. Miguel Ángel Plaza Úbeda
D^a. Beatriz Cantón Carretero
D^a. María del Carmen del Águila del Águila
D. Juan Antonio Chaichio Moreno
D^a. Noelia Martínez Reche
- **Negociado de Proyectos Europeos**
D. Carmelo López Villena
D^a. Carmen Consuelo Miralles Fernández

3. Gestión de la investigación

El Secretariado de Gestión de la Investigación se encarga de coordinar y supervisar las distintas acciones de apoyo a la investigación, en general, lo relativo a programas de investigación propios, autonómicos y nacionales.

Así, se han gestionado 19 convocatorias de ayudas o subvenciones Nacionales, de la Comunidad Autónoma, Plan Propio de la Universidad, etc., que han financiado el desarrollo de la investigación en la Universidad de Almería, (becas, proyectos, grupos, contratación de personal, etc.). Además, se han gestionado contratos y convenios de investigación formalizados con entidades públicas o privadas al amparo del art. 83 de la LOU.

En la siguiente tabla se reúnen datos significativos en relación a la actividad en la UAL durante el año 2012:

| Producción Científica 2012 – Universidad de Almería | |
|---|-----|
| Artículos en revistas | 692 |
| Book-review | 11 |
| Corrección | 4 |
| Editorial | 3 |
| Letters | 1 |
| Meeting-Abstract | 3 |
| Nota | 1 |

| | |
|---|-------|
| Otro tipo de publicación | 8 |
| Review | 9 |
| Total publicaciones en revistas | 732 |
| Comunicación | 414 |
| Póster en Congreso | 201 |
| Ponencia en Congreso | 88 |
| Conferencia Congreso no publicada | 13 |
| Mesa redonda | 8 |
| Sesión plenaria en Congreso | 3 |
| Sesión no plenaria en Congreso | 2 |
| Total aportaciones a congresos | 729 |
| Libros | 96 |
| Capítulos de libros | 357 |
| Tesis leídas | 72 |
| Índice h (anual)* | 6 |
| Índice h(histórico)* | 72 |
| Propiedad intelectual | 1 |
| Propiedad industrial (patentes) | 9 |
| Becarios Investigación/PDI | 0,153 |
| Sexenios Investigación/PDI | 0,923 |
| <i>*A fecha 30/06/2013, el índice h para la UAL de los trabajos publicados en 2012 es de 6".</i> | |
| <i>*A fecha 30/06/2013, el índice h para la UAL de los trabajos recogidos en Web of Science hasta 2012 es de 72".</i> | |

Certificado de Calidad. Se ha renovado el certificado de calidad ISO 9001:2008. A su vez se ha unificado dicho certificado para todos los servicios administrativos prestados por la Universidad de Almería, quedando encuadrados los servicios prestados en investigación dentro de ellos.

| Nº de solicitud | Procedimiento |
|-----------------|--|
| SGI-PO-01 | Gestión de Convocatorias de Recursos Humanos |
| SGI-PO-02 | Gestión de Convocatorias de Financiación de la Investigación |
| SGI-PO-03 | Gestión de Convocatorias movilidad personal investigador |

Carta de Servicios del Servicio de Gestión de Investigación. En esta carta se describen todos los servicios que se gestionan en el Servicio de Gestión de Investigación y en la OTRI. Para cada uno de los distintos servicios se ha realizado la descripción de la actividad, los compromisos que adquirimos con el cliente y los indicadores para evaluar el grado de cumplimiento de los compromisos. Dicha Carta de Servicios se aprobó en Consejo de Gobierno de 17 de Junio de 2009.

SERVICIOS:

- **Servicio-1.** Gestión de becas y contratos laborales con cargo a contratos, grupos y proyectos de investigación
- **Servicio-2.** Gestión de convocatorias de personal investigador en formación.
- **Servicio-3.** Adecuación de la demanda tecnológica existente a la oferta y catálogo de servicios tecnológicos de la Ual.

- **Servicio-4.** Seguimiento y justificación de los proyectos de investigación (nacionales, autonómicos y europeos).
- **Servicio-5.** Gestión de convocatorias de movilidad de los investigadores
- **Servicio-6.** Gestión de contratos suscritos al amparo del art.83 de la LOU.
- **Servicio-7.** Asesoramiento y gestión de la protección de los resultados de investigación.
- **Servicio-8.** Apoyo y gestión en la creación de Empresas de Base Tecnológica.
- **Servicio-9.** Soporte para actividades de I+D+i, mediante análisis instrumental y laboratorios de equipamiento científico.

COMPROMISOS E INDICADORES:

| COMPROMISOS | | INDICADORES RELACIONADOS |
|------------------|---|---|
| Com-1 S.1/S.2 | Tramitar solicitudes de alta o prórroga de beca/contrato laboral con cargo a contratos, grupos y proyectos de investigación y traslado al Servicio correspondiente para pago de beca o formalización del contratolaboral en un máximo de 23 días laborales. | SGI-01 Tiempo medio en la gestión de becas/contratos |
| Com-2 S.5 | Tramitar el pago de los incentivos para la movilidad (estancias y profesores invitados) en un tiempo medio de 60 días naturales desde la presentación de la justificación. | SGI-05 Tiempo medio empleado en la tramitación del pago de estancias |
| Com-3 S.6 | Tramitar las facturas con cargo a contratos art.83 LOU en un tiempo medio de 12 días hábiles desde que proceda según lo contemplado en el contrato o desde la solicitud del responsable del mismo. | SGI-14 Tiempo medio en la remisión de facturas de los contratos de investigación |
| Com-4 S.7 | Responder a las peticiones de información sobre la protección de los resultados de investigación al menos en 10 días hábiles (excluidos los sábados) | SGI-17 Porcentaje de respuestas emitidas en plazo a peticiones de información de patentes. |
| Com-5 S.8 | Contestar la solicitud inicial de creación de Empresas de Base Tecnológica (EBT) en un plazo de 5 días hábiles (excluidos los sábados). | SGI-19 Tiempo medio en la respuesta a la solicitud de creación de EBT |
| Com-6 S.3 | Difundir por correo electrónico y en web en un plazo de 3 días hábiles (excluidos los sábados) las demandas tecnológicas. | SGI-24 Tiempo medio en la difusión de las demandas tecnológicas |
| Com-7 S.9 | Entregar los resultados en un plazo máximo de un mes, salvo avería de los equipos. | SGI-29 Porcentaje de informes/resultados entregados dentro del plazo con respecto al total de informes realizados |

Comisión de Bioética. La Comisión de Bioética de la Universidad de Almería compuesta por:

Presidente – M^a Luisa Trinidad García-

Secretaría: hasta septiembre 2012 actuaba como secretaria Antonia Garrido Frenich, desde septiembre 2012 hasta abril 2013 ha sido secretaria Encarnación Martínez Beltrán, y desde abril está nombrada como secretaria Elena Lidia Fernández Valverde

Tres subcomités formados por un presidente y dos vocales.

- **Comité de Bioética en Investigación Humana (CIH):**
 - Presidente: D. José María Muñoz Terrón.
 - Vocal: Dña. M^a Encarnación Carmona Samper.
 - Secretaria: Dña. M^a José Cazorla González.
- **Comité de Bioética en Experimentación Animal (CIA):**
 - Presidente: D. Tomás Francisco Martínez Moya.
 - Vocal: D. Fernando García Barroso.
 - Secretaria: Dña. Diana Cardona Mena.
- **Comité de Bioética para la Investigación con organismos modificados genéticamente y agentes biológicos (CIOMAB):**
 - Presidente: D. Juan Capel Salinas.
 - Vocal: Dña. Ana M^a Cámara Artigas.
 - Secretario: D. Lorenzo Mellado Ruiz.

Durante el presente curso académico la Comisión de Bioética se ha reunido en cinco ocasiones, informando un total de 8 proyectos de investigación.

3.1 Listado de grupos de investigación

Incentivos a la actividad interanual de los Grupos de Investigación. Se ha resuelto la convocatoria 2010, concediéndose subvención a 103 Grupos de Investigación de la Universidad de Almería por un importe total de 300.216,55 €.

La convocatoria de 2011 sigue pendiente de resolución.

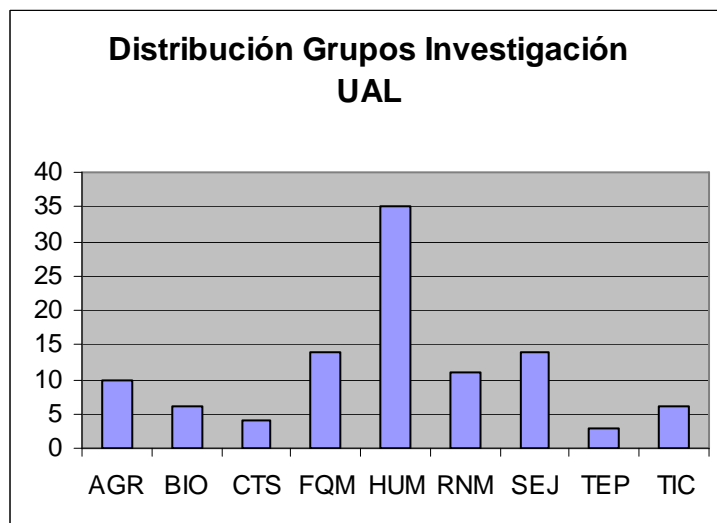

| CODIGO PAI | DENOMINACIÓN GRUPO | RESPONSABLE GRUPO | | |
|------------|---|-------------------|----------------|--------------|
| | | | | |
| AGR107 | PROTECCION VEGETAL DE CULTIVOS EN INVERNADEROS | CABELLO | GARCIA | TOMÁS |
| AGR152 | NUTRICIÓN Y ALIMENTACIÓN ANIMAL | MOYANO | LÓPEZ | FCO. JAVIER |
| AGR159 | RESIDUOS DE PLAGUICIDAS | RODRÍGUEZ | FERNÁNDEZ-ALBA | AMADEO |
| AGR176 | GENETICA Y FISILOGIA DEL DESARROLLO VEGETAL | LOZANO | RUIZ | RAFAEL |
| AGR198 | INGENIERIA RURAL | VALERA | MARTINEZ | DIEGO LUIS |
| AGR199 | TECNOLOGIA DE LA PRODUCCION AGRARIA EN ZONAS SEMIARIDAS | AGÜERA | VEGA | FRANCISCO |
| AGR200 | PRODUCCION VEGETAL EN SISTEMAS DE CULTIVOS MEDITERRANEOS | TELLO | MARQUINA | JULIO CESAR |
| AGR222 | FRUTICULTURA SUBTROPICAL Y MEDITERRANEA | CUEVAS | GONZALEZ | JULIAN |
| AGR224 | SISTEMAS DE CULTIVO HORTICOLAS INTENSIVOS | GALLARDO | PINO | MARIA LUISA |
| AGR242 | HORTICULTURA ORNAMENTAL Y SOSTENIBLE | LAO | ARENAS | MARIA TERESA |
| BIO173 | BIOTECNOLOGIA DE MICROALGAS MARINAS | MOLINA | GRIMA | EMILIO |
| BIO175 | DESARROLLO TEC. MICROBIOLÓGICAS PARA MEJORA DE SUELOS DE INTERES AGRICOLA | MORENO | CASCO | JOSÉ JOAQUÍN |
| BIO263 | INGENIERIA DE BIOPROCESOS Y TECNOLOGIAS DEL AGUA | SANCHEZ | PEREZ | JOSE ANTONIO |
| BIO279 | BIOTECNOLOGIA DE PRODUCTOS NATURALES | GARCIA | MAROTO | FEDERICO |
| BIO293 | GENETICA DE HORTÍCOLAS | JAMILENA | QUESADA | MANUEL |
| BIO328 | ESTRUCTURA DE PROTEÍNAS | CAMARA | ARTIGAS | ANA MARIA |
| CTS280 | PSICOFARMACOLOGÍA, NEUROTOXICOLOGÍA Y NEUROPSICOLOGÍA | SÁNCHEZ | SANTED | FERNANDO |
| CTS411 | PLAGUICIDAS, SALUD Y MEDIO AMBIENTE | PARRÓN | CARREÑO | TESIFON |
| CTS451 | CIENCIAS DE LA SALUD | GRANERO | MOLINA | JOSE |
| CTS492 | BIOQUIMICA Y BIOLOGIA MOLECULAR | CLEMENTE | JIMENEZ | MARIA JOSE |

| | | | | |
|--------|---|---------------|--------------|------------------|
| FQM170 | QUIMICA ANALITICA DE CONTAMINANTES | GARRIDO | FRENICH | ANTONIA |
| FQM194 | ANALISIS MATEMATICO | NAVARRO | PASCUAL | JUAN CARLOS |
| FQM197 | TEORIA DE COPULAS Y APLICACIONES | RODRIGUEZ | LALLENA | JOSE ANTONIO |
| FQM211 | CATEGORÍAS, COMPUTACIÓN Y TEORÍA DE ANILLOS | TORRECILLAS | JOVER | BLAS |
| FQM228 | MODELOS ALEATORIOS Y DISEÑO DE EXPERIMENTOS | HERRERA | CUADRA | FRANCISCO |
| FQM229 | TEORIA APROXIMACION Y POLINOMIOS ORTOGONALES | MORENO | BALCÁZAR | JUAN JOSÉ |
| FQM230 | GRUPO INTERDISCIPLINAR DE FISICA DE FLUIDOS COMPLEJOS | DE LAS NIEVES | LOPEZ | FRANCISCO JAVIER |
| FQM233 | CARBOHIDRATOS Y PROTEÍNAS: SÍNTESIS Y RECONOCIMIENTO MOLECULAR | VARGAS | BERENGUEL | ANTONIO |
| FQM244 | ANALISIS DE DATOS | RODRIGUEZ | TORREBLANCA | CARMELO |
| FQM267 | QUIMICA ORGANICA Y ORGANOMETALICA | LOPEZ | ORTIZ | FERNANDO |
| FQM305 | GRAFOS, TOPOLOGIA GENERAL Y SUS APLICACIONES | PUERTAS | GONZALEZ | MARIA LUZ |
| FQM317 | QUIMICA DE COORDINACION, ORGANOMETALICA Y FOTOQUIMICA | ROMEROSA | NIEVAS | ANTONIO MANUEL |
| FQM321 | ESPECTROSCOPIA, CROMATOGRAFIA Y SENSORES | MARTINEZ | GALERA | MARIA |
| FQM364 | QUÍMICA DE BIOMOLÉCULAS Y PROCESOS ALIMENTARIOS | RODRIGUEZ | GARCIA | IGNACIO MANUEL |
| HUM102 | ANDALUCÍA Y SUS RELACIONES CON EL MAGREB | LIROLA | DELGADO | JORGE |
| HUM145 | ABDERA | LOPEZ | MEDINA | MARIA JUANA |
| HUM194 | SOCIOLINGÜISTICA TEORICA Y APLICADA | PERDU | HONEYMAN | NOBEL-AUGUSTO |
| HUM400 | SURCLIO | MARTINEZ | LOPEZ | FERNANDO |
| HUM407 | INVESTIGACIONES HISTORICO-LINGUISTICAS Y DE LAS HABLAS VIVAS DEL SUDESTE ESPAÑOL | CORTES | RODRIGUEZ | LUIS |
| HUM413 | ASESORAMIENTO, PERFECCIONAMIENTO Y CALIDAD ENSEÑANZA | FERNANDEZ | SIERRA | JUAN |
| HUM444 | TEORIA DE LA LITERATURA Y LITERATURA COMPARADA | VALLES | CALATRAVA | JOSE RAFAEL |
| HUM472 | LABORATORIO ANTROPOLOGIA SOCIAL Y CULTURAL | ARJONA | GARRIDO | ANGELES |
| HUM498 | INTERVENCION PSIC. EN DESARROLLO EDUCATIVO Y ORIENTACION | PADILLA | GÓNGORA | DAVID |
| HUM539 | SEMINARIO DE CONSTRUCCIONISMO SOCIAL | FERNANDEZ | RAMIREZ | BALTASAR |
| HUM581 | PSICOLOGIA Y SALUD | GIL | ROALES-NIETO | JESUS |
| HUM595 | ANALISIS EXPERIMENTAL Y APLICADO DEL COMPORTAMIENTO | LUCIANO | SORIANO | MARIA CARMEN |
| HUM602 | LENGUAJE Y PENSAMIENTO: RELACIONES DE SIGNIFICACION EN EL LEXICO Y OBRAS LITERARIAS | MARTINEZ | DEL CASTILLO | JESUS GERARDO |
| HUM628 | CONTEXTOS EN EL APRENDIZAJE ESCOLAR EN EDUC. FISICA Y HABITOS DE SALUD | SICILIA | CAMACHO | ALVARO |
| HUM638 | ACTIVIDAD FÍSICO-DEPORTIVA Y CALIDAD DE VIDA | GRANERO | GALLEGOS | ANTONIO |

| | | | | |
|--------|---|-------------------|----------------|--------------------------|
| HUM665 | INVESTIGACION Y EVALUACION EN EDUCACION INTERCULTURAL | SORIANO | AYALA | ENCARNACION |
| HUM718 | DIDACTICA DE LAS CIENCIAS SOCIALES, DE LA HISTORIA Y DEL PATRIMONIO CULTURAL | MARTINEZ | LOPEZ | JOSE MIGUEL |
| HUM741 | EL LEGADO DE LA ANTIGÜEDAD | LOPEZ | CASTRO | JOSE LUIS |
| HUM743 | ESTUDIOS PSICOSOCIALES Y METODOLOGICOS | CUADRADO | GUIRADO | Mª ISABEL |
| HUM745 | ANALISIS CLINICO Y EXPERIMENTAL EN PSICOLOGIA | LOPEZ | RIOS | FRANCISCA |
| HUM746 | INVESTIGACIÓN PSICOEDUCATIVA Y PSICOPEDAGÓGICA | DE LA FUENTE | ARIAS | JESUS |
| HUM754 | FORMACIÓN PARA LA RECEPCIÓN: DESARROLLO DE LA COMPETENCIA LECTO-LITERARIA | AMO | SANCHEZ-FORTUN | JOSE MANUEL DE |
| HUM756 | ESTUDIOS DEL TIEMPO PRESENTE | QUIROSA-CHEYROUZE | MUÑOZ | RAFAEL |
| HUM760 | ANALISIS CLINICO Y EXPERIMENTAL DE LOS TRASTORNOS DEL ESPECTRO ESQUIZOFRENICO | CANGAS | DIAZ | ADOLFO JAVIER |
| HUM782 | DIVERSIDAD, DISCAPACIDAD Y NECESIDADES EDUCATIVAS ESPECIALES | SANCHEZ | PALOMINO | ANTONIO |
| HUM783 | ESTUDIOS FILOGICOS Y LINGUISTICOS | PEÑALVER | CASTILLO | MANUEL |
| HUM792 | PSICOLOGIA SOCIAL, LENGUAJES Y COMUNICACION | POZO | MUÑOZ | CARMEN |
| HUM807 | LINDISFARNE. LITERATURA Y CULTURA DE LOS PAÍSES DE HABLA INGLESA | FERNANDEZ | SANCHEZ | JOSE FRANCISCO |
| HUM845 | INVESTIGACIÓN EN CIENCIAS SOCIALES Y DE LA SALUD: METODOLOGÍA Y APLICACIONES | GARCIA | GARCIA | JUAN |
| HUM852 | ESTUDIOS CRÍTICOS SOBRE LA COMUNICACIÓN | BAÑON | HERNANDEZ | ANTONIO MIGUEL |
| HUM859 | LENGUA INGLESA: LINGÜÍSTICA APLICADA Y ESTUDIOS LITERARIOS | SALABERRI | RAMIRO | Mª SAGRARIO |
| HUM861 | INVESTIGACIÓN PSICOEDUCATIVA EN PROCESOS Y CONTEXTOS DE DESARROLLO HUMANO | SALVADOR | GRANADOS | MARGARITA MARÍA ELENA |
| HUM874 | MUJERES, LITERATURA Y SOCIEDAD | JAIME | DE PABLOS | FRANCISCO |
| HUM886 | INNOVACIÓN E INVESTIGACIÓN EN EDUCACIÓN CIENTÍFICA Y MATEMÁTICA | GIL | CUADRA | FRANCISCO |
| HUM891 | INVESTIGACIÓN EN NEUROCIENCIA COGNITIVA | FERNÁNDEZ | ESTEVEZ | ANGELES FRANCISCO JAVIER |
| RNM174 | ECOZONAR (ECOLOGÍA DE ZONAS ÁRIDAS) | CABELLO | PIÑAR | ANTONIO |
| RNM189 | RECURSOS HIDRICOS Y GEOLOGIA AMBIENTAL | PULIDO | BOSCH | FRANCISCO |
| RNM194 | GRUPO DE INVESTIGACION EN GEOFISICA APLICADA. | LUZON | MARTINEZ | INES |
| RNM242 | EDAFOLOGIA APLICADA | GARCIA | FERNANDEZ | VÍCTOR |
| RNM298 | TRANSFERENCIA DE I+D EN EL AREA DE RECURSOS NATURALES | CORCHETE | FERNÁNDEZ | MARIA DEL MAR |
| RNM335 | USOS DE SOLIDOS INORGANICOS EN LA PREVENCION DE LA CONTAMINACION | SOCIAS | VICIANA | MANUEL |
| RNM336 | SISTEMAS AVANZADOS EN QUÍMICA AGROAMBIENTAL | FERNÁNDEZ | PÉREZ | JUAN FRANCISCO |
| RNM344 | BIOLOGÍA DE LA CONSERVACIÓN | MOTA | POVEDA | |

| | | | | |
|--------|---|-----------|-----------|---------------------------|
| RNM346 | ECOLOGÍA ACUÁTICA Y ACUICULTURA | CASAS | JIMÉNEZ | JOSÉ JESÚS |
| RNM368 | GESTIÓN INTEGRADA DEL TERRITORIO Y TECNOLOGÍAS DE LA INFORMACIÓN ESPACIAL | AGUILAR | TORRES | FERNANDO JOSE |
| RNM378 | PROPIEDADES Y FUNCIONES DE SUELOS EN AMBIENTES SEMIARIDOS | ASENSIO | GRIMA | CARLOS M. |
| SEJ147 | GRUPO ALMERIENSE DE ECONOMIA APLICADA | MOLINA | MORALES | AGUSTIN |
| SEJ200 | DERECHO PÚBLICO Y PRIVADO DE LA AGROALIMENTACIÓN Y DE LA INNOVACIÓN TECNOLÓGICA | VARGAS | VASSEROT | CARLOS |
| SEJ235 | DERECHO CIVIL Y BIENESTAR SOCIAL | HERRERA | CAMPOS | RAMON |
| SEJ254 | MARKETING Y ESTRATEGIA: INVESTIGACIÓN E INNOVACIÓN | SÁNCHEZ | PÉREZ | MANUEL |
| SEJ259 | DERECHOS HUMANOS, COOPERACIÓN INTERNACIONAL Y LIBERTAD RELIGIOSA | MARTÍN | GARCÍA | MARIA DEL MAR |
| SEJ293 | ESTADO SOCIAL Y ESTADO AUTONOMICO | FERNANDEZ | MARIN | FERNANDO |
| SEJ296 | FINANZAS EMPRESARIALES | CRUZ | RAMBAUD | SALVADOR |
| SEJ324 | NUEVAS TENDENCIAS EN MARKETING | ORTEGA | EGEA | JOSÉ MANUEL |
| SEJ334 | GESTION ESTRATÉGICA Y FORMAS ORGANIZATIVAS | CESPEDES | LORENTE | JOSE JOAQUIN |
| SEJ384 | LA RENOVACION DEL SISTEMA PROCESAL ESPAÑOL Y COMUNITARIO | SENÉS | MOTILLA | CARMEN |
| SEJ385 | NUEVOS ENFOQUES EN FINANZAS Y SISTEMAS DE INFORMACION EMPRESARIAL | CABA | PEREZ | MARIA DEL CARMEN |
| SEJ419 | SECCION DE SOCIOLOGIA. UNIVERSIDAD DE ALMERIA | HERRANZ | DE RAFAEL | GONZALO VICENTE |
| SEJ434 | AVANCES EN ECONOMIA APLICADA | JAEN | GARCIA | MANUEL |
| SEJ473 | INTERVENCION PSICOLOGICA Y MEDICA A LO LARGO DEL CICLO VITAL | PÉREZ | FUENTES | MARÍA DEL CARMEN |
| TEP165 | RECURSOS ENERGETICOS SOLARES, CLIMATOLOGIA, FISICA DE LA ATM. | BATLLES | GARRIDO | FRANCISCO JAVIER |
| TEP197 | AUTOMÁTICA,ELECTRÓNICA Y ROBÓTICA | BERENGUEL | SORIA | MANUEL |
| TEP234 | INFORMÁTICA Y MEDIO AMBIENTE | TORRES | ARRIAZA | JOSE ANTONIO |
| TIC129 | ANÁLISIS DE IMÁGENES. | MORENO | RUIZ | JOSE ANDRES |
| TIC146 | SUPERCOMPUTACION - ALGORITMOS | MARTÍN | GARZÓN | GRACIA ESTER |
| TIC181 | INGENIERÍA DE DATOS, DEL CONOCIMIENTO Y DEL SOFTWARE | ÁGUILA | CANO | ISABEL M ^a DEL |
| TIC194 | GRUPO DE SISTEMAS DE INFORMACIÓN | ALMENDROS | JIMÉNEZ | JESÚS MANUEL |
| TIC211 | GRUPO DE INFORMÁTICA APLICADA | IRIBARNE | MARTINEZ | LUIS |
| TIC221 | OPTIMIZACIÓN COMPUTACIONAL EN COMUNICACIONES E INGENIERÍA | GIL | MONTOYA | CONSOLAC IÓN |

Otros Grupos de Investigación de la UAL, registrados en el SICA que no han recibido financiación en la convocatoria 2010:

| CODIGO PAI | DENOMINACIÓN GRUPO | RESPONSABLE GRUPO |
|------------|--------------------|-------------------|
|------------|--------------------|-------------------|

| | | | | |
|--------|---|---------------|-------------------|------------------|
| AGR172 | SISTEMAS DE PRODUCCIÓN EN PLASTICULTURA E INFORMÁTICA APLICADA A LAS CIENCIAS AGRARIAS Y MEDIOAMBIEN | BIENVENIDO | BARCENA | JOSE FERNANDO |
| BIO292 | ESTUDIOS ESTRUCTURALES DE LA INTERACCION LIGANDO-PROTEINA | JARA | PEREZ | VICENTE |
| CTS001 | NEUROPSICOLOGÍA, NEUROCIENCIA COGNITIVA Y SEXOLOGÍA | DAZA | GONZÁLEZ | MARIA TERESA |
| FQM374 | ANALISIS AMBIENTAL Y TRATAMIENTO DE AGUAS | ACÜERA | LÓPEZ | ANA |
| HUM057 | AVANCES EN INTERVENCIÓN Y EPIDEMIOLOGÍA CON INFANCIA, ADOLESCENCIA Y FAMILIAS | GOMEZ | BECERRA | MARIA INMACULADA |
| HUM061 | NEUROPSICOLOGÍA EXPERIMENTAL Y APLICADA | CIMADEVILLA | REDONDO | JOSE MANUEL |
| HUM113 | ESTUDIOS FILOLOGICOS | ARVIDE | CAMBRA | LUISA MARIA |
| HUM191 | ESTUDIOS LITERARIOS Y CULTURALES | GALLEGO | ROCA | MIGUEL |
| HUM266 | ULISES | MARTINEZ | PADILLA | CATALINA |
| HUM501 | LA ENSEÑANZA DE LA LENGUA Y LA LITERATURA | NUÑEZ | RUIZ | GABRIEL |
| HUM635 | PARALELO 37º, ANÁLISIS SOCIODEMOGRÁFICOS Y TERRITORIALES | FERNÁNDEZ | GUTIÉRREZ | FERNANDO |
| HUM667 | TEORIA Y CRITICA LITERARIA FEMINISTA | NAVAS | OCAÑA | MARIA ISABEL |
| HUM716 | HISTORIA DE LA FILOSOFIA. EL ENSAYO. SIGLOS XVI-XX | ARANDA TORRES | TORRES | CAYETANO JOSÉ |
| HUM802 | INTERVENCION EDUCATIVA EN LA ENSEÑANZA DE LAS CIENCIAS SOCIALES, LA GEOGRAFIA, LA HISTORIA Y EL PATRIMONIO ARTISTICO EN NIVELES NO UNIVERSITARIOS | LOPEZ | ANDRES | JESUS MARIA |
| HUM863 | NUEVAS PROYECCIONES PARA EL PATRIMONIO DE LA CULTURA ORAL Y POPULAR: EDUCACIÓN, MUSEOS, TURISMO, TEATRO Y CINE | GOMEZ | LOPEZ | NIEVES |
| HUM878 | DESARROLLO HUMANO E INTERVENCIÓN SOCIOEDUCATIVA | ÁLVAREZ | HERNÁNDEZ | JOAQUÍN |
| HUM923 | INVESTIGACIÓN E PSICOLOGIA DEL TRABAJO, ORGANIZACIONES Y RRHH DE ALMERÍA | MAÑAS | RODRÍGUEZ | MIGUEL ÁNGEL |
| HUM944 | CULTURA ESCRITA, ORAL Y MEDIÁTICA | CAMPOS | FERNANDEZ-FIGARES | MARIA MAR |
| HUM946 | ENFOQUES CONSTRUCCIONISTAS SOBRE EL USO DEL LENGUAJE: IMPLICACIONES TEÓRICAS Y APLICACIONES CURRICULARES | GONZALVEZ | GARCIA | FRANCISCO |
| RNM151 | AGRICULTURA Y MEDIO AMBIENTE EN ZONAS ARIDAS | GUZMÁN | PALOMINO | JOSÉ MIGUEL |
| RNM284 | HABITATS NATURALES IBERICOS | GÓMEZ | MERCADO | FRANCISCO |
| SEJ048 | CIUDADES ANTIGUAS, TURISMO Y SOSTENIBILIDAD | RODRIGUEZ | LOPEZ | MARIA ROSALIA |
| SEJ056 | CIENCIA Y DERECHO PÚBLICO EN EL SIGLO XXI | PEREZ | GALVEZ | JUAN FRANCISCO |
| SEJ125 | LABORATORIO DE ECONOMIA APLICADA | GOMEZ | DIAZ | DONATO |
| SEJ323 | COMPARABILIDAD Y ANALISIS DE LA INFORMACION ECONOMICO-CONTABLE | RAMIREZ | ORELLANA | ALICIA |

| | | | | |
|--------|---|----------|------------|---------------------------|
| SEJ443 | GLOBALIZACIÓN ECONÓMICA Y ARMONIZACIÓN CONTABLE INTERNACIONAL | SIERRA | FERNÁNDEZ | MONTSERRAT |
| SEJ485 | DERECHO DEL TRABAJO Y DERECHO PENAL ANTE EL RETO DE UN MUNDO GLOBALIZADO | RUIZ | CASTILLO | MARÍA DEL MAR |
| SEJ524 | ESTUDIOS SOBRE EDUCACIÓN DESDE LAS PERSPECTIVAS HISTÓRICA, SOCIAL, POLÍTICA Y COMPARADA | SÁNCHEZ | CAÑADAS | ANTONIO |
| SEJ527 | ECONOMIA Y AGROALIMENTACIÓN | NAVARRO | DEL AGUILA | M ^a DEL CARMEN |
| SEJ529 | DESARROLLO ECONÓMICO Y ECONOMÍA AGROALIMENTARIA | GALDEANO | GÓMEZ | EMILIO |
| SEJ541 | RETOS JURÍDICOS EN LA SOCIEDAD CONTEMPORÁNEA | TORRES | FERNANDEZ | MARIA ELENA |
| TEP004 | NUEVOS MATERIALES MORTEROS Y CERAMICOS | ANDUJAR | PERAL | JOSE MANUEL |
| TIC019 | ELECTRONICA COMUNICACIONES Y TELEMEDICINA | GAZQUEZ | PARRA | JOSE ANTONIO |

3.2. Incentivos a la Investigación.

Se ha dado información y tramitado las solicitudes presentadas a las siguientes convocatorias:

3.2.1. Junta de Andalucía

Consejería de Economía, Innovación, Ciencia y Empleo:

Incentivos a Proyectos de Investigación de Excelencia. Se ha resuelto la convocatoria 2011 de Proyectos de Investigación de Excelencia – modalidad Proyectos Motrices y de Innovación, subvencionándose 4 proyectos por un importe total de 630.229,90 €

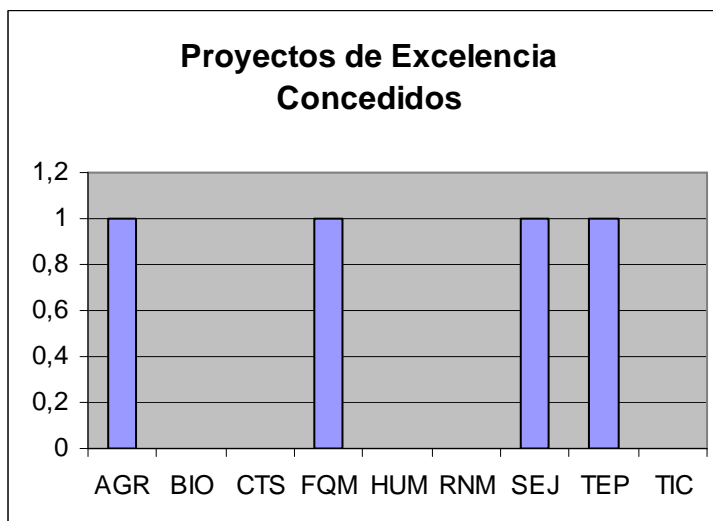

| <u>Relación de proyectos de excelencia concedidos - curso 2012/13</u> | | |
|---|-------------------------------|--|
| Referencia | Investigador Principal | Título |
| P11-AGR-7034 | ROMERO GONZÁLEZ, ROBERTO | IDENTIFICACIÓN Y ANÁLISIS DE FITOQUÍMICOS EN FRUTAS, VERDURAS Y HORTALIZAS DE IV GAMA. ELABORACIÓN DE UNA BASE DE DATOS PARA LA IDENTIFICACIÓN DE FITOQUÍMICOS |
| P11-FQM-7276 | MARTINEZ FINKELSHTEIN, ANDREI | TEORÍA DE LA APROXIMACIÓN, FUNCIONES ESPECIALES Y MODELOS MATEMÁTICOS: DE LA TEORÍA A LAS APLICACIONES OFTALMOLÓGICAS |
| P11-SEJ-7204 | CANGAS DÍAZ, ADOLFO JAVIER | ESTIGMA-STOP: UN PROGRAMA INFORMÁTICO DE SIMULACIÓN 3D CONTRA EL ESTIGMA SOCIAL EN LA ENFERMEDAD MENTAL |
| P11-TEP-7737 | SÁNCHEZ MIRÓN, ASTERIO | PRODUCCIÓN A ESCALA PILOTO DE UN BIOINSECTICIDA BASADO EN EL BACULOVIRUS SEMNPV |

Incentivos para la realización de actividades de carácter científico y técnico: Organización de Congresos, Estancias en otros Centros de Investigación y Publicaciones. Se han concedido las siguientes ayudas:

- Junta 3/2010: 4 incentivos, por importe de 12.759,10 €.
- Junta 1/2011: 7 incentivos, por importe de 20.436,00 €

Consejería de Salud y Bienestar Social:

Subvenciones para la financiación de la Investigación, Desarrollo e Innovación (I+D+i) Biomédica y en Ciencias de la Salud en Andalucía.

Se ha concedido una financiación para un proyecto:

| Referencia | Investigador Principal | Título | Importe |
|--------------|------------------------|---|-------------|
| PI-0882-2012 | López Liria, Remedios | EVALUACIÓN DE UN PROGRAMA DE INTERVENCIÓN DOMICILIARIA EN PACIENTES PLURIPATOLÓGICOS Y SUS CUIDADORES | 25.087,28 € |

3.2.2. Plan Propio de Investigación (PPI)

En este curso académico se ha elaborado y aprobado el Plan Propio de Investigación de 2013, parcialmente cofinanciado por CAJAMAR.

En el **Plan Propio de Investigación de 2012** se han resuelto todas las convocatorias y se han concedido las siguientes ayudas con el siguiente presupuesto:

- [29 Ayudas para Estancias en otros Centros de Investigación: 45.000,00 €.](#)
- [13 Ayudas para Organización de Congresos: 24.000,00 €](#)
- [8 Ayudas para Profesores Invitados: 8.493,33 €.](#)
- [89 Ayudas a los Grupos de Investigación: 180.000,00 €.](#)
- [24 Ayudas Especiales a Grupos de Investigación adscritos a Centros de Investigación o Campus de Excelencia Internacional: 22.250,00 €.](#)

3.2.3. Convocatorias tramitadas y Subvenciones obtenidas a nivel Nacional

Ministerio de Economía y Competitividad.

- [Plan Nacional de I+D+I, Fomento a la Investigación Técnica, Redes Tecnológicas.](#)
- [Acciones complementarias dentro del Programa Nacional de fomento de la cultura científica y tecnológica.](#)
- [Acciones complementarias: Subprograma nacional de recursos y tecnologías agrarias y de conservación de recursos genéticos de interés agroalimentario convocatoria 2012. Se ha concedido una subvención por importe de 37.380 €:](#)

| Referencia | Investigador Responsable | Título |
|---------------------|--------------------------|--|
| RF2012-00026-C02-02 | Lozano Ruiz, Rafael | CONSERVACIÓN Y CARACTERIZACIÓN DE CULTIVARES AUTÓCTONOS DE JUDIA Y TOMATE PARA FOMENTAR SU UTILIZACIÓN COMO HORTALIZAS FRESCAS (HORTIFRES) |

- Proyectos de investigación fundamental orientada a los recursos y tecnologías agrarias en coordinación con las CCAA.

Se ha concedido subvención para un proyecto en la convocatoria 2012 por importe de 130.000,80 €

| Referencia | Investigador Responsable | Título |
|----------------------|------------------------------|--|
| RTA2012-00039-C02-02 | Hernández Rodríguez, Joaquín | USO INTEGRADO DE SISTEMAS PASIVOS DE CLIMATIZACIÓN DURANTE EL PERIODO FRIO EN INVERNADEROS MEDITERRÁNEOS |

- Proyectos de Investigación CONSOLIDER: Programa CONSOLIDER-INGENIO 2011
- Proyectos de Cooperación Público-privada: Subprograma INNPACTO. Se ha concedido un proyecto en la convocatoria 2012.

| Referencia | Investigador Responsable | Título |
|------------|--------------------------|--------------------------------|
| | | DESARROLLO DE PROCESOS PARA LA |

| | | |
|----------------------|----------------------------------|--|
| IPT-2012-0995-060000 | Sánchez-Muros Lozano, María José | INTEGRACIÓN DE CULTIVOS DE TILAPIA (OREOCHROMIS SP.) EN SISTEMAS AGRÍCOLAS SOSTENIBLES (TILSOST) |
|----------------------|----------------------------------|--|

- Proyectos de Investigación Fundamental no Orientada. Se ha resuelto la convocatoria 2012 concediéndose once proyectos a la Universidad de Almería por un importe total de 980.320 €

| Relación de Proyectos de Investigación Fundamental no Orientada- Plan Nacional I+D+i, Convocatoria 2012 concedidos a la UAL | | |
|---|---|--|
| Referencia | Investigador Principal | Título |
| AGL2012-36434 | Moreno Casco, José Joaquín | CARACTERIZACIÓN DE LAS CAPACIDADES BIOLÓGICAS PRESENTES EN LA MICROBIOTA ASOCIADA AL PROCESO DE |
| AGL2012-39036-C03-01 | Gallardo Pino, María Luisa | USO DE SENSORES ÓPTICOS Y MODELOS DE SIMULACIÓN PARA OPTIMIZAR EL MANEJO DEL NITRÓGENO EN CULTIVOS HORTÍCOLAS |
| AGL2012-40150-C03-02 | Angosto Trillo, María Trinidad | IDENTIFICACIÓN, ETIQUETADO Y ANÁLISIS FUNCIONAL DE GENES IMPLICADOS EN EL CUAJADO DEL FRUTO DE TOMATE Y TOLERANCIA A LA SALINIDAD EN ESPECIES SILVESTRES RELACIONADAS |
| BIO2012-39922-C02-02 | Cámara Artigas, Ana María | ESTUDIOS CRISTALOGRAFICOS DE LOS DETERMINANTES ESTRUCTURALES DE LA UNIÓN DE SECUENCIAS RICAS EN PROLINA |
| CGL2012-39635 | Casas Jiménez, José Jesús | RESPUESTAS A LA ARIDEZ DEL NEXO TRÓFICO VEGETACIÓN DE RIBERA-COMUNIDAD FLUVIAL EN RIOS DE CABECERA |
| CTQ2012-34304 | Garrido Frenich, Antonia | EVALUACIÓN DE LA COMPOSICIÓN DE PRODUCTOS NUTRACEUTICOS RICOS EN POLIFENOLES MEDIANTE TÉCNICAS CROMATOGRÁFICAS AVANZADAS |
| FFI2012-31699 | Cortés Rodríguez, Luis | LOS DEBATES SOBRE EL ESTADO DE LA NACIÓN (1983-2010). ANÁLISIS PRAGMALINGÜÍSTICO |
| PSI2012-31660 | Flores Cubos, Pilar | LA POLIDIPSIA INDUCIDA POR PROGRAMA COMO MODELO DE CONDUCTA COMPULSIVA: IMPLICACIONES NEUROQUÍMICAS Y NEUROANATÓMICAS SOBRE LA VULNERABILIDAD A DÉFICIT EN CONTROL INHIBITORIO |
| PSI2012-31696 | Cubero Talavera, Inmaculada | ESTUDIO DEL PAPEL MODULADOR DE LAS OREXINAS EN EL CONSUMO DE ALCOHOL INTENSIVO EN "ATRACON" EN RATONES C57BL/J6 |
| PSI2012-39228 | Fernández Estévez, María de los Ángeles | ENVEJECIMIENTO Y ENFERMEDADES NEURODEGENERATIVAS: MEJORA DE LA MEMORIA DE RECONOCIMIENTO VISUOESPACIAL MEDIANTE CONSECUENCIAS DIFERENCIALES |
| TIN2012-37483-C03-03 | González Casado, Leocadio | APLICACIONES CIENTÍFICAS CON ALTA DEMANDA COMPUTACIONAL (ACADECO) |

Asimismo, se han concedido 4 Acciones Complementarias por un importe total de 17.000,00 €.

| REFERENCIA | INVESTIGADOR PRINCIPAL | TÍTULO |
|-----------------|----------------------------------|--|
| TIN2011-15400-E | Iribarne Martínez, Luis Fernando | VIII Jornadas de Ciencia e Ingeniería de Servicios (JCIS 2012) |
| MTM2011-14555-E | Navarro Pascual, Juan Carlos | V Curso Internacional de Análisis Matemático en Andalucía |
| MTM2011-14110-E | Puertas González, María Luz | VIII Jornadas de Matemática Discreta y Algorítmica |
| HAR2011-15349-E | Quirosa-Cheyrouze Muñoz, Rafael | V Congreso Internacional Historia de la Transición en España. Las Organizaciones Políticas |
| CTQ2011-14454-E | Sánchez Pérez, José Antonio | X Reunión de la Mesa Española de Tratamientos del Agua META2012 |

También, se han concedido las siguientes ayudas de movilidad:

Estancias de movilidad de profesores e investigadores seniores en centros extranjeros de enseñanza superior e investigación, incluido el Programa Salvador de Madariaga 2012, por importe total de 31.400,00 €.

| REFERENCIA | INVESTIGADOR PRINCIPAL | CENTRO RECEPTOR |
|-------------|-------------------------------|--|
| PRX12/00223 | Cangas Díaz, Adolfo Javier | Universidad de California (Estados Unidos) |
| PRX12/00679 | Martínez García, José Antonio | High Performance Computing Center Stuttgart (Alemania) |

Estancias de movilidad de profesores e investigadores españoles en centros extranjeros, Programa José Castillejo 2012, por importe total de 15.500,00 €.

| REFERENCIA | INVESTIGADOR PRINCIPAL | CENTRO RECEPTOR |
|-------------|-------------------------------------|-----------------------------------|
| CAS12/00389 | Romero Mariscal, Lucía Presentación | Universidad de Coimbra (Portugal) |

3.3. Recursos Humanos de Investigación.

Durante este curso académico hay un total de 101 nuevos investigadores que se han incorporado a través de diferentes tipos de ayudas para personal investigador en formación y personal investigador posdoctoral:

| Tipo de ayuda para personal investigador posdoctoral | Nº de altas |
|--|-------------|
| Ramón y Cajal | 0 |

| Juan de la Cierva | 1 |
|--|-------------|
| Posdoctoral en el Extranjero del MECD | 0 |
| Marie Curie posdoctoral | 1 |
| Posdoctoral en proyectos de excelencia | 0 |
| Fase posdoctoral del Personal Investigador en Formación adscrito a proyectos de excelencia | 3 |
| Contratos puente del Plan Propio de Investigación | 3 |
| Posdoctoral de la Fundación Cajamurcia | 0 |
| Posdoctoral con cargo a proyectos, contratos o grupos de investigación homologados | 2 |
| Posdoctoral con cargo a proyectos, contratos o grupos de investigación no homologados | 0 |
| Tipo de ayuda para personal investigador en formación | Nº de altas |
| Formación de Personal Investigador (FPI) del MINECO | 5 |
| Formación de Profesorado Universitario (FPU) del MECD | 6 |
| Marie Curie predoctoral | 0 |
| FPI adscrito a proyecto de excelencia | 1 |
| Formación de Personal Investigador del Plan Propio de Investigación | 4 |
| Formación de Personal Investigador de la Plataforma Solar de Almería | 2 |
| Formación de Personal Investigador de la Fundación Cajamurcia | 0 |
| Contrato laboral por obra o servicio homologado | 2 |
| Contrato laboral por obra o servicio no homologado | 57 |
| Becas de Investigación con cargo a contratos, grupos o proyectos | 0 |
| Beca de Apoyo Técnico a la Investigación | 11 |
| Técnicos de Apoyo a proyectos de investigación del MINECO | 0 |
| Técnicos de Apoyo a Servicios Técnicos/Infraestructuras del MINECO | 0 |
| Técnicos de Apoyo a proyectos de excelencia | 3 |
| Técnicos de Apoyo a Servicios Técnicos/Infraestructuras de la UAL | 0 |
| Total: | 101 |

| RELACIÓN DE NUEVO PERSONAL INVESTIGADOR EN FORMACIÓN Y PERSONAL INVESTIGADOR POSDOCTORAL FINANCIADO CON SUBVENCIONES DE INVESTIGACIÓN | | |
|--|---------------------------|--|
| Apellidos | Nombre | Tipo de ayuda |
| Águila Sánchez | Miguel Ángel del | Contrato laboral por obra o servicio |
| Alonso Montesinos | Joaquín Blas | Contrato laboral por obra o servicio |
| Álvaro Martínez-Carrasco | Juan Eugenio | Contrato laboral por obra o servicio |
| Andrés Mañas | Juan Antonio | Contrato laboral por obra o servicio |
| Aparicio de las Llanderas | Guillermo | Contrato laboral por obra o servicio |
| Aragón Rodríguez | Angelina | Contrato laboral por obra o servicio |
| Ayala Almécija | María del Pilar | Contrato laboral por obra o servicio |
| Aykaç | Ahmet | Contrato laboral por obra o servicio |
| Barbero Rubio | Adrián | Formación de Profesorado Universitario (FPU) |
| Barrera Romero | Alejandro José | Contrato laboral por obra o servicio |
| Barrionuevo Rosales | Gabriel | Contrato laboral por obra o servicio |
| Belda García | Isabel María | Contrato laboral por obra o servicio |
| Belmonte Valles | Noelia | Contrato laboral por obra o servicio |
| Blanco Claraco | José Luis | Juan de la Cierva |
| Caballero Cala | Verónica | Formacional de Personal Investigador (FPI) |
| Camacho Muñoz | Rafael Cristobal | Contrato laboral por obra o servicio |
| Cara Torres | Juana Beatriz | Contrato laboral posdoctoral |
| Carreño López | María | Contrato laboral por obra o servicio |
| Cartellone Alcázar | Sandra Paola | Beca de Apoyo Técnico a la Investigación |
| Cascales Domínguez | Eva María | Formacional de Personal Investigador (FPI) |
| Castro Alférez | María | P.S.A. Doctorado |
| Chamizo de la Piedra | Sonia | Contrato Puente del Plan Propio de Investigación |
| Cruz Gómez | Laura | Contrato laboral por obra o servicio |
| España Orts | Alejandro Rafael | Beca de Apoyo Técnico a la Investigación |
| Fernández Álvarez | Antonio | Contrato laboral por obra o servicio |
| Fernández Montes | Sonia | Contrato laboral por obra o servicio |
| Fernández Roperio | Rosa María | Formación de Profesorado Universitario (FPU) |
| Fuentes Rodríguez | Francisca María de la Luz | Contrato laboral por obra o servicio |
| Galera Barbero | Juan Carlos | Formación de Profesorado Universitario (FPU) |
| García Salvador | Rosa María | PIF proyectos excelencia - fase posdoctoral |
| Garrido Becerra | Juan Antonio | Contrato laboral por obra o servicio |
| Gil Fenoy | María José | FPI del Plan Propio de Investigación |
| Gil Martínez | Francisco | Formacional de Personal Investigador (FPI) |
| Giménez Caminero | María Estela | Contrato laboral por obra o servicio |
| Gómez Ramos | María del Mar | Contrato laboral por obra o servicio |
| Gómez Serrano | Cintia | Contrato laboral por obra o servicio |
| Gómez Tenorio | Miguel Ángel | Contrato laboral por obra o servicio |

| RELACIÓN DE NUEVO PERSONAL INVESTIGADOR EN FORMACIÓN Y PERSONAL INVESTIGADOR POSDOCTORAL FINANCIADO CON SUBVENCIONES DE INVESTIGACIÓN | | |
|---|------------------|--|
| Apellidos | Nombre | Tipo de ayuda |
| Granero Vicente | Isabel María | Beca de Apoyo Técnico a la Investigación |
| Guerrero López | Manuel Alejandro | Contrato laboral por obra o servicio |
| Haro Domínguez | Carolina de | Técnico de Apoyo a proyectos de excelencia |
| Hernández Rubio | Jesús | Contrato laboral por obra o servicio |
| Hidalgo Oller | Luis | Contrato laboral por obra o servicio |
| Ibarra Molla | Mercedes | Contrato laboral por obra o servicio |
| Jiménez Sánchez | María Luisa | Contrato laboral por obra o servicio |
| Langer Herrera | Álvaro Ignacio | Contrato Puente del Plan Propio de Investigación |
| Llacer Sanz | Ricardo | Beca de Apoyo Técnico a la Investigación |
| López Aragón | Emilia | Beca de Apoyo Técnico a la Investigación |
| López Escoriza | Almudena | Contrato laboral por obra o servicio |
| López Rodríguez | María Dolores | Contrato laboral por obra o servicio |
| López Rosales | Lorenzo | FPI del Plan Propio de Investigación |
| Luna Tedesqui | Alejandro | Contrato laboral por obra o servicio |
| Maldonado López | Gabriel | Formacional de Personal Investigador (FPI) |
| Marín Guirao | José Ignacio | Contrato laboral por obra o servicio |
| Martínez Carricondo | Patricio Jesús | Contrato laboral por obra o servicio |
| Martínez Hernández | Fabián | Contrato laboral por obra o servicio |
| Martínez Nieto | María Isabel | PIF proyectos excelencia - fase posdoctoral |
| Martínez Piernas | Ana Belén | Beca de Apoyo Técnico a la Investigación |
| Martínez Reche | Noelia Antonia | Contrato laboral por obra o servicio |
| Martos Maldonado | Manuel Cristo | Contrato laboral por obra o servicio |
| Medina Pastor | Paula | Contrato laboral por obra o servicio |
| Mena Yedra | Rafael | Contrato laboral por obra o servicio |
| Mendoza Fernández | Antonio | Contrato laboral por obra o servicio |
| Mezcua Peral | Milagros | Contrato laboral por obra o servicio |
| Mirón González | Rubén | Contrato laboral por obra o servicio |
| Morales Amaral | María del Mar | Contrato laboral por obra o servicio |
| Morata Toledo | Daniel | Contrato laboral por obra o servicio |
| Morote Córdoba | Elvira | Técnico de Apoyo a proyectos de excelencia |
| Navarro Gómez | Noelia | Formación de Profesorado Universitario (FPU) |
| Navarro Parrilla | María Jesús | Contrato laboral por obra o servicio |
| O'Neill | Brenna Christine | Formación de Profesorado Universitario (FPU) |
| Oña Burgos | Pascual | Contrato Marie Curie postdoctoral |
| Orta Castro | David | Beca de Apoyo Técnico a la Investigación |
| Pawlowski | Andrzej | Contrato laboral por obra o servicio |
| Peña Rodríguez | Azahara | Contrato laboral por obra o servicio |
| Pérez García | Francisco Javier | Contrato laboral por obra o servicio |

| RELACIÓN DE NUEVO PERSONAL INVESTIGADOR EN FORMACIÓN Y PERSONAL INVESTIGADOR POSDOCTORAL FINANCIADO CON SUBVENCIONES DE INVESTIGACIÓN | | |
|---|-----------------|--|
| Apellidos | Nombre | Tipo de ayuda |
| Pérez Martín | Fernando | Contrato laboral por obra o servicio |
| Plaza Bolaños | Patricia | Contrato laboral posdoctoral |
| Polo López | Inmaculada | Técnico de Apoyo a proyectos de excelencia |
| Ramón Cortes | Ana Isabel | Formación de Profesorado Universitario (FPU) |
| Ramos Bueno | Rebeca Pilar | FPI del Plan Propio de Investigación |
| Rincón Cervera | Víctor Jesús | PIF proyectos excelencia - fase posdoctoral |
| Rivas Ibáñez | Gracia | FPI adscrito a proyecto de excelencia |
| Rodríguez Barreira | Oscar Jesús | Contrato laboral por obra o servicio |
| Ruiz Aguirre | Alba | P.S.A. Doctorado |
| Ruiz Castañeda | Dyanne | Beca de Apoyo Técnico a la Investigación |
| Salazar Navarro | Andrés Manuel | Beca de Apoyo Técnico a la Investigación |
| Salmerón Sánchez | Esteban | Contrato laboral por obra o servicio |
| Sánchez Hernández | José Juan | Contrato laboral por obra o servicio |
| Sánchez Molina | Jorge Antonio | Formacional de Personal Investigador (FPI) |
| Sánchez Pérez | Ana María | FPI del Plan Propio de Investigación |
| Santos-Juanes Jordá | Lucas | Contrato laboral por obra o servicio |
| Sola Gómez | Fernando | Contrato laboral por obra o servicio |
| Suarez Estrella | Francisca | Contrato laboral por obra o servicio |
| Úbeda Minguez | Patricia | Contrato laboral por obra o servicio |
| Ucles Duque | Samanta | Contrato laboral por obra o servicio |
| Valera Tarifa | Noelia María | Contrato laboral por obra o servicio |
| Vargas Colomina | Rafael | Beca de Apoyo Técnico a la Investigación |
| Vázquez Cabrera | Fernando Javier | Contrato Puente del Plan Propio de Investigación |
| Velasco Collado | Yael Nelea | Contrato laboral por obra o servicio |
| Vizcaíno Torres | Antonio Jesús | Contrato laboral por obra o servicio |
| Werner | Jana Nikolova | Beca de Apoyo Técnico a la Investigación |

Adicionalmente, se han realizado 604 trámites de prórrogas y seguimiento de los distintos tipos de ayudas de personal investigador con cargo a subvenciones de investigación.

3.4. Contrato Programa

- Se han mantenido varias reuniones con el Vicerrectorado de Planificación, Calidad y Relaciones con la Sociedad con el fin de analizar detenidamente todos los indicadores relacionados con el Vicerrectorado de Investigación para fijar los valores que son objetivo del contrato programa 2012.

- Se ha preparado la auditoria del Contrato Programa correspondiente al año 2011.
- Se han valorado los distintos indicadores del contrato programa 2011 y se ha demostrado su cumplimiento.
- Junto con el Vicerrectorado de Planificación, Calidad y Relaciones con la Sociedad se han fijado los valores objetivo del contrato programa 2012 y de la previsión a 2013.
- Se han mantenido varias reuniones con el Vicerrectorado de Planificación, Calidad y Relaciones con la Sociedad con el fin de elaborar el Plan Estratégico del Vicerrectorado.
- Con el fin de cumplir con los indicadores del contrato programa y con los objetivos del plan estratégico se han realizado diferentes actuaciones que impliquen un aumento en los valores de los indicadores.

3.5. Plan Propio de Investigación

En este curso se ha gestionado en su totalidad el Plan Propio de Investigación de 2012 y se han resuelto todas sus convocatorias.

En este curso académico se ha reformulado el Plan Propio de Investigación 2013, parcialmente cofinanciado por CAJAMAR. De este modo ha habido modificaciones con respecto a los Planes Propios de cursos anteriores con el fin de adecuarlo a la estrategias RIS3 y Horizonte 2020 incrementando para ello el tipo de ayudas, lo que ha implicado un incremento en el presupuesto de un 61,87%. Con respecto a la estrategia RIS3 queda reflejada la decisión de la Consejería de Economía, Innovación, Ciencia y Empleo (CEICE) de vincular subvenciones consideradas hasta 2013 en las convocatorias de la “Macroorden” a decisiones propias de cada universidad. Esto implica que el Plan Propio de Investigación debe de incluir una valoración de la competitividad en la producción científica y una permanente actualización de nuestra actividad investigadora. Con respecto a la estrategia Horizonte 2020 se han incluido ayudas relacionadas con las actividades de transferencia y con la elaboración de proyectos europeos.

Se está en fase de ejecución del Plan Propio de Investigación - 2013, que finalizará en diciembre de 2013.

3.6. Página web institucional

Durante este curso académico, se han realizado una serie de acciones para reforzar el acceso a la información relacionada con la investigación en la web institucional, tanto en la web principal de la UAL, sección de investigación, y distintas páginas de

las unidades que forman parte del Vicerrectorado de Investigación, Desarrollo e Innovación.

- **Sección de Investigación en la Web de la UAL.** Se ha estructurado la sección de Investigación con la publicación del Catálogo de la Oferta Científica – Tecnológica de la Universidad de Almería. De esta forma se ha elaborado una ficha de información completa (en formato web) para los grupos de investigación, centros de investigación, cartera de patentes y empresas de base tecnológica de la UAL.
- **Web del Punto de Información para Empresas.** Se ha elaborado la página web del Punto de Información para Empresas con diseño propio, desde el cual se ayuda a las empresas a contactar con los servicios de interés desde cualquier tipo de dispositivo móvil.
- **Web de la Unidad de Divulgación Científica.** En la sección de noticias de Investigación, se publican todas las noticias relacionadas con la Investigación en la UAL además de todos los artículos publicados en NeXus, Revista de Transferencia de Resultados de Investigación.
- **Sección de Proyectos y Convocatorias de Investigación.** Se ha creado una página web para la difusión de las convocatorias de ayudas de financiación.
- **Web de la Oficina de Proyectos Europeos e Internacionales de I+D+i.** La web de la Oficina de Proyectos Europeos ha sido actualizada ampliándose así los servicios ofrecidos, destacando los programas de financiación actuales como es el Programa PEOPLE del Séptimo Programa Marco.
- **Vicerrectorado de Investigación.** Se ha mantenido actualizada la página web del Vicerrectorado de Investigación, Desarrollo e Innovación, así como del Servicio de Gestión de la Investigación, informando de todas las posibles convocatorias, resoluciones y actuaciones relacionadas con el Vicerrectorado.

Así mismo se han incorporado nuevas funcionalidades de ayuda a los investigadores para dar publicidad de la financiación obtenida para los proyectos de investigación.

- **Redes Sociales.** Se hace difusión de cualquier hito de interés relacionada con la Investigación a través de nuestros perfiles en las principales redes sociales (Facebook, Twitter, Youtube, ...).

3.7. Aplicación del Reglamento de la Universidad de Almería para la contratación de personal científico y técnico en régimen de dedicación laboral temporal con cargo a proyectos, contratos y grupos de investigación.

Se ha realizado la contratación de personal científico y técnico en régimen de dedicación laboral temporal, tanto predoctoral como postdoctoral según el reglamento vigente y que

fue aprobado en el Consejo de Gobierno de fecha 30 de mayo de 2012 y está disponible en la página web del vicerrectorado. En este curso académico se han gestionado 87 solicitudes de convocatorias de contratación de personal financiado con créditos de investigación.

3.8. Gestión de subvenciones.

Se ha continuado dando difusión del procedimiento de gestión económica de las subvenciones de I+D+I. Para ello se ha utilizado como guía la resolución que establece el procedimiento de gestión económica de las subvenciones de I+D+I elaborado por el Vicerrectorado de Investigación, Desarrollo e Innovación.

Igualmente se ha dado difusión, apareciendo en la página Web del Servicio de Gestión de la Investigación al procedimiento para la adquisición de bienes y servicios con cargo a créditos de investigación y el plan de comunicación y publicidad de las subvenciones recibidas, con objeto de dar difusión al órgano financiador del que procede la ayuda.

3.9. Información y Divulgación.

Con el fin de mantener informados a la comunidad universitaria sobre las novedades y aspectos más relevantes relacionados con la investigación, se han realizado diferentes reuniones con investigadores y responsables de grupos de investigación y personal de administración y servicios:

23 de octubre de 2012. Reunión con PDI. Para comunicar la puesta en funcionamiento de la oficina de gestión de proyectos, grupos y contratos y la reestructuración y reforzamiento de la oficina de proyectos europeos, así como informar de la situación económica de financiación de los proyectos de investigación del Plan Nacional y del Plan Autonómico.

18 de enero de 2013. Reunión con PDI para informar sobre Ephorus (programa de detección de plagios) de Biblioteca, abono de atrasos de diferentes convocatorias de la Junta de Andalucía, el Plan Propio de Investigación de 2013 que incluye algunos aspectos novedosos, marcha de las oficinas de proyectos.

3.10. Convenios de Investigación

Se han revisado todos los convenios firmados por la Universidad en materia de investigación, entre ellos se destacan los siguientes:

- Convenio marco de colaboración entre la Universidad de Almería y Entomotech para el desarrollo de actividades de divulgación (octubre 2012)
- Convenio marco de colaboración entre el Ministerio de Educación, Cultura y Deporte y la Universidad de Almería para los programas de ayuda en el

marco del estatuto del personal investigador en formación (diciembre 2012)

- Convenio Universidad de Almería – y la Diputación de Almería para la formación de un consorcio para la creación, organización y gestión de diversos vertederos de la comarca del río Almanzora (enero 2013)
- Convenio Marco de Colaboración entre CIEMAT y la Universidad de Almería como adenda para creación Centro Investigación Energía Solar (febrero 2013)
- Convenio Marco de Colaboración entre CIEMAT y la Universidad de Almería para la convocatoria de becas de doctorado relacionadas con línea de investigación en la plataforma de Almería (marzo 2013)

4. Centros e Institutos

Actividades relacionadas con CENTROS DE INVESTIGACIÓN

La actividad desarrollada se resume en los siguientes apartados, todos ellos recogidos en el plan estratégico del Vicerrectorado de Investigación, Desarrollo e Innovación:

- Potenciación del funcionamiento de los Centros ya existentes, así como de las fundaciones en las que la UAL es miembro.
- Finalización y equipamiento del edificio Científico-Técnico en el Campus Universitario, dedicado a albergar los Centros de investigación de la Universidad de Almería. Se encuentra en fase de ejecución.

4.1 Centro para el Estudio Migraciones y las Relaciones Interculturales (CEMyRI)

Durante el curso 2012/2013 este Centro se ha dedicado, fundamentalmente a la gestión y ejecución de dos proyectos pertenecientes al Programa de Cooperación Transfronteriza España-Fronteras Exteriores (POCTEFEX) cofinanciados por el Fondo Europeo de Desarrollo Regional (FEDER): PARALELO 36 (CIME-AM) y ANDALUCÍA INTEGRAL.

El proyecto PARALELO 36 (CIME-AM), liderado por la Universidad de Almería y que tiene como objetivo coordinar estrategias de intervención social en salud y mejorar la formación y el acceso al empleo de la población en ambas orillas en Trabajo Social y Turismo, ha realizado diversas acciones:

1. Mediación intercultural en salud orientada a población marroquí en colaboración con el la Agencia Sanitaria Hospital de Poniente (mediación en ámbito hospitalario, talleres formativos y de sensibilización y jornadas de intercambio de profesionales).
2. Intercambio de estudiantes para la realización de prácticas profesionales entre la Universidad de Almería (grados de Trabajo Social y Turismo y Máster en Estudios e Intervención Social en Migraciones, Desarrollo y Grupos Vulnerables y en Gestión Internacional de la Empresa e Idiomas) y el Instituto Nacional de Acción Social (INAS) el Instituto Superior Internacional de Turismo (ISITT) de Tánger (Marruecos).
3. Coordinación interuniversitaria para la elaboración de materiales docentes relacionados con el Trabajo Social y el Turismo entre profesores de la Universidad de Almería y el INAS e ISITT.
4. Encuentro de patrimonio de las dos orillas a través del espectáculo de fusión musical y danza teatralizada "Mediterráneamente", el Ciclo de Cine e Inmigración y la exposición fotográfica "Miradas que nos unen".

El proyecto ANDALUCÍA INTEGRAL, liderado por la Fundación Cámara de Comercio Industria y Navegación de Sevilla, tiene como socio beneficiario a la Universidad de Almería. El objetivo central del proyecto es contribuir a la integración socio-laboral en Andalucía de las personas inmigrantes de Marruecos y eliminar las barreras para su integración, con el fin de que la integración favorezca mutuamente al colectivo y a la sociedad receptora. En este marco, el CEMyRI ha desarrollado:

1. Un estudio interdisciplinar sobre la integración sociolaboral de los inmigrantes marroquíes en Andalucía.
2. Una guía de recursos para la orientación laboral de los marroquíes en nuestra Comunidad Autónoma. (Ambos documentos pueden consultarse en la página web del proyecto: www.andaluciaintegra.eu).
3. Jornadas en Tánger, en los días 7 y 8 de Mayo en torno a los objetivos del proyecto.

Además, el CEMyRI ha coorganizado junto al Laboratorio de Antropología Social y Cultural de la Universidad de Almería, el XIV Congreso de Inmigración titulado "Crisis económica. Nuevos retos en Intervención social" entre el 18 y el 20 de octubre de 2012.

4.2. Centro de Investigación en Biotecnología Agroalimentaria (BITAL)

Durante el curso 2012/13 se ha consolidado el proceso de adscripción de investigadores a BITAL - Centro de Investigación en Biotecnología Agroalimentaria de la Universidad de Almería, alcanzando la cifra de 79 investigadores adscritos procedentes de una gran diversidad de grupos de investigación y de áreas de conocimiento, dando cumplimiento de este modo al objetivo establecido desde un principio de creación de un núcleo de investigadores de marcado carácter multidisciplinar.

Del mismo modo, es de destacar la reestructuración de BITAL tras el nombramiento en abril de 2013 de Diego Luis Valera como nuevo Director del Centro y Francisco Egea como Subdirector del mismo. La participación en los diversos mecanismos de financiación del próximo programa Horizonte 2020, la estrecha colaboración OTRI-BITAL y el impulso de la colaboración con las empresas del sector destacan como ejes estratégicos de actuación definidos por Diego Valera para el futuro.

Durante el curso 2012/13 se ha continuado la ejecución de los proyectos del Programa de Cooperación Interuniversitaria e Investigación Científica del Ministerio de Asuntos Exteriores y Cooperación de los cuales BITAL es el Coordinador Principal. Destacan en este sentido las oportunidades de investigación abiertas en el campo de las tecnologías agroalimentarias y sostenibilidad en la cadena alimentaria en el marco de estos proyectos y el refuerzo que suponen al posicionamiento estratégico de BITAL en el ámbito geográfico latinoamericano. Igualmente, durante el Curso 2012/13 se ha procedido a la presentación de 5 nuevos proyectos entre los que destacan las propuestas presentadas a las convocatorias internacionales de los Programas Plant-KBBE, SUSFOOD, IAPP y del Plan Nacional INNPACTO.

Del mismo modo, destaca la realización de más de 20 acciones de transferencia y difusión durante el curso 2012/13, entre las que destacan la colaboración entre BITAL y la Universidad de California en Davis en el ámbito de la formación de profesionales agroalimentarios, el trabajo en las actividades estratégicas de la Plataforma Tecnológica Fruit for Life, la participación en foros y jornadas formativas en el ámbito del Horizonte 2020 y de la financiación europea de la I+D+i, y el impulso a la colaboración con agentes clave del sistema productivo almeriense, entre los que destacan ASEMPAL, la Cámara de Comercio, COEXPHAL y Hortyfruta, entre otros.

4.3. Centro Andaluz para la Evaluación y Seguimiento del Cambio Global (CAESCG)

El Centro Andaluz para la Evaluación y Seguimiento del Cambio Global es un Centro de Investigación de la Fundación Patrimonio Natural, Biodiversidad y

Cambio Global adscrito a la Universidad de Almería dentro de la estructura organizativa básica de la actividad de investigación científica, desarrollo e innovación tecnológica (I+D+i) de la misma. En la actualidad el Centro desarrolla varios proyectos de investigación de carácter autonómico, nacional y europeo.

Como integrante de la Red de Observatorios de Cambio Global de Andalucía, sus objetivos principales se fundamentan en:

La investigación para **generar** conocimiento científico en el ámbito del cambio climático y el cambio global con el fin de evaluar la capacidad de adaptación ante sus efectos en especies, ecosistemas y procesos ecológicos en ambientes semiáridos y áridos.

La interfaz ciencia-gestión como base de la **transferencia** a la gestión del conocimiento científico para la mejora en la toma de decisiones.

La contribución a la elaboración de una estrategia andaluza de difusión y participación que fomente y mejore la implicación de la ciudadanía en la mitigación y adaptación a los procesos del Cambio Global mediante campañas de **difusión** y divulgación. (Figura 1)



Figura 1. Visión y Misión del CAESCG

La investigación del CAESCG se desarrolla en torno a las siguientes líneas: Balances de carbono y agua en el ecosistema; Biodiversidad y Cambio Global; Cambio climático; Ecología acuática; Ecología regional; Evaluación de Servicios de los Ecosistemas; Funcionamiento de ecosistemas, Indicadores y técnicas para el seguimiento de los ecosistemas, Invasiones biológicas; La interfaz ciencia-gestión; Control de la contaminación ambiental; Paleoclimatología, Paleoambiente y Registro Kárstico; Microclima y cavidades.

Durante el año 2012 se ha constituido el Laboratorio de Seguimiento del Cambio Global en Zonas Áridas, que junto con las Estaciones de campo ya existentes constituyen el un importante apoyo tecnológico para el seguimiento de procesos clave vinculados al cambio global.

La actividad investigadora del CAESCG en el año 2012 ha consistido en el desarrollo de 2 Proyectos de Excelencia, 3 Proyectos del Plan Nacional, 2 Proyectos Internacionales y 5 contratos de investigación. También se han realizado 7 actividades relacionadas con transferencia de conocimiento, 19 publicaciones entre artículos en revistas ISI y capítulos de libros, así como otras actividades de difusión y promoción de la investigación y actividades formativas y educativas, entre las que destaca un Máster oficial propio.

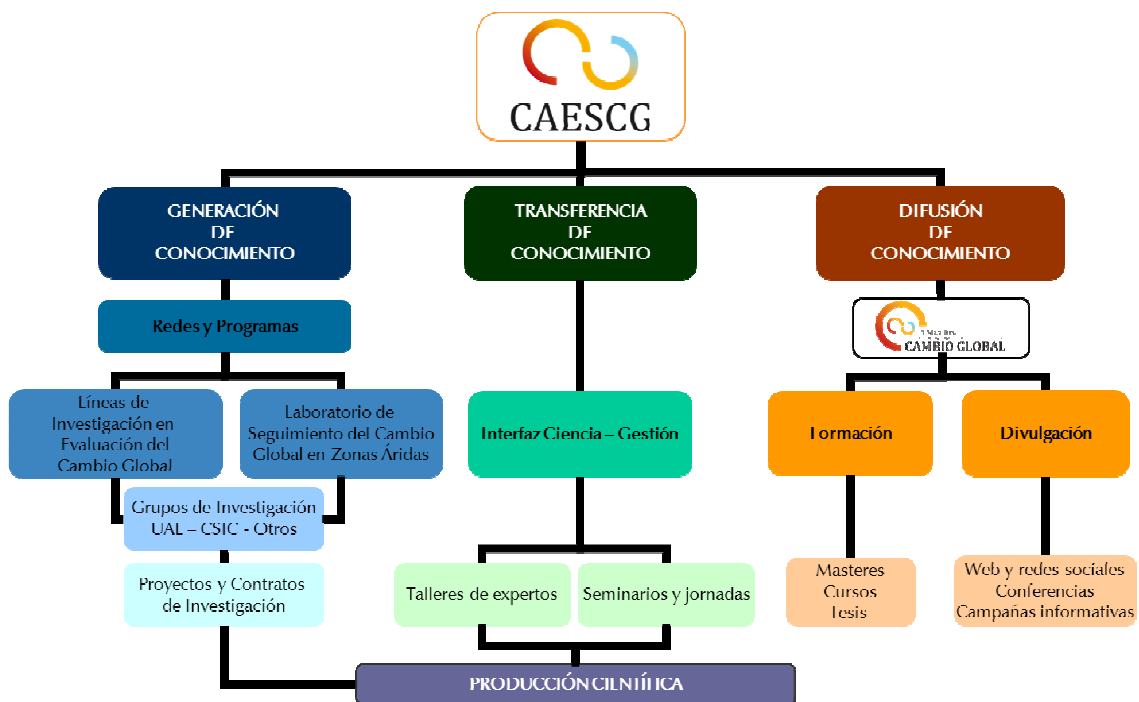
Para el año 2013, continuarán en ejecución 1 Proyecto de Excelencia, 3 Proyectos del Plan Nacional, 2 Proyecto Internacional y 2 contratos de investigación, además, han sido solicitados 2 nuevos Proyectos del Plan Nacional. También se han programado diferentes actividades de transferencia, formación y difusión y divulgación de la ciencia.

4.4. Centro de Investigaciones de la Energía Solar (CIESOL)

El CIESOL es un centro mixto de investigación creado y gestionado en base un convenio firmado en abril de 2005 entre la Universidad de Almería y el Centro de Investigaciones Energéticas Medioambientales y Tecnológicas, CIEMAT del Ministerio de Economía y Competitividad. Sus áreas de actividad, desarrolladas de forma coordinada por equipos de investigación de ambos organismos, son las siguientes: Organometálica y Fotoquímica, Evaluación Analítica de Procesos de Tratamiento de Aguas y Análisis ambiental, Tecnologías Avanzadas para la Regeneración de Aguas, Modelado y Control Automático, Evaluación del Recurso Solar y Frío Solar. La estructura funcional está constituida por un comité de coordinación, órgano máximo de decisión y gestión, un equipo de dirección y un conjunto de 6 unidades que agrupan a los investigadores de las áreas temáticas específicas a efectos de gestión de necesidades y de promoción de proyectos y actividades. En todos los órganos existe participación paritaria de representantes de ambas instituciones. De forma suplementaria, el centro cuenta con un comité científico externo que en la actualidad está constituido por Rafael van Grieken,

director de la Agencia Nacional de Evaluación de la Calidad y Acreditación ANECA, María Luisa Castaño Directora General de Innovación y Competitividad del Ministerio de Economía y Competitividad, David Serrano Director del Instituto IMDEA Energía y Sebastián Dormido, catedráticos de Ingeniería de Sistemas y Automática de la UNED.

A lo largo del curso 2012-2013, el número de investigadores vinculados al centro CIESOL que ha participado en proyectos y contratos adscritos al mismo ha sido 50, 30 de ellos doctores y 20 no doctores. De estos 50 investigadores, 23 han estado ubicados de forma permanente en sus laboratorios y despachos. El centro cuenta con dos puestos técnicos financiados por el Subprograma Personal Técnico de Apoyo (PTA) del Plan Nacional de Investigación que tienen a su cargo la supervisión y mantenimiento de los equipos y laboratorios químicos, por un lado, y de las instalaciones termo-solares y energéticas por el otro. Este último puesto técnico se ha incorporado al centro al inicio del curso 2012-2013.

Las actividades de investigación en desarrollo en a lo largo del curso 2012-2013 fueron un total de 17, de las cuales 13 corresponden a proyectos de convocatorias oficiales nacionales y autonómicas, 4 de ellas provenientes de resoluciones de convocatorias de 2011. Los contratos con empresas y organismos han sido 4, destacando por su naturaleza e inversión los correspondientes a las empresas SADYTy Torresol Energy.

Las actividades de investigación han permitido en este curso también la lectura de 3 tesis doctorales y la participación en 20 congresos y reuniones científicas, de ellas 11 internacionales. La producción científica vinculada a las investigaciones del centro ha sido de 1 patente, 40 artículos en revistas SCI, 33 de ellos en revistas de primer cuartil en sus respectivas áreas, 2 capítulos de libros internacionales, 29 artículos en congresos internacionales y 9 artículos en congresos nacionales.

El programa de difusión y transferencia tecnológica ha cubierto un total de 18 actividades específicas incluyendo soporte en programas formativos externos y recepción de visitas institucionales y de empresas así como 2 cursos especializados vinculados a proyectos de investigación, el primero sobre modelado de fotobiorreactores y el segundo sobre simulación dinámica de instalaciones solares en aplicaciones industriales.

En este periodo se han solicitado, en colaboración con universidades y centros españoles y europeos 4 proyectos en convocatorias internacionales, dos en el ámbito del 7º Programa Marco y 2 en el ámbito de cooperación euro-mediterránea.

Como hitos a destacar en este resumen se incluyen por último los siguientes:

- Organización de la reunión bianual de la Red META "Mesa Española de

Tratamiento de Aguas" en su décima edición por la unidad de Tratamiento de Aguas del centro. Se ha celebrado del 4 al 6 de octubre de 2012 en el Hotel Barceló Cabo de Gata, Retamar. La reunión ha contado con la participación de unos 130 asistentes representando a instituciones de 13 de las 17 comunidades autónomas del estado.

- Participación de 4 investigadores del centro por invitación de la Fundación para la Innovación Agraria del Ministerio de Agricultura de Chile en el "Seminario de Energía Solar para la Agricultura y la Agroindustria" en Cocón-Mantagua el 20 de noviembre de 2012. Con posterioridad a este seminario, se realizó un encuentro con el equipo directivo y técnicos de la fundación en su sede en Santiago de Chile para establecer estrategias de colaboración y asesoramiento en el ámbito de las aplicaciones de la energía solar en la agricultura.
- Incorporación al proyecto SFERA II(Solar Facilities for the European Research Area), financiado por el 7º Programa Marco en la modalidad de Acciones Integradas y orientado a actividades de networking y uso conjunto de laboratorios para equipos de investigación europeos en diversas áreas de aplicación de la energía solar.

5. Campus de Excelencia

Los principales acontecimientos más relevantes acaecidos en la UAL son los siguientes:

- **Reuniones periódicas con el PDI para informar sobre la situación y actuaciones con el PDI.** Durante el último año se han mantenido reuniones con el PDI de la Universidad de Almería para informar del estado actual de cada uno de los CEIs, así como, comunicar actuaciones llevadas a cabo o previstas a realizar. Se ha realizado al menos una reunión para cada uno de los CEIs en los que participa la Universidad de Almería, a través del Vicerrector de Investigación, Desarrollo e Innovación y de los distintos representantes de los CEIs en la Universidad de Almería.
- **Celebración del Curso “Postcosecha de frutas y hortalizas: una visión práctica de sostenibilidad, calidad y seguridad alimentaria”,** dentro de los Training Network Courses, cuyo director es el Prof. Manuel Jamilena Quesada.
- **Celebración del Curso “Aplicación de técnicas avanzadas de cromatografía-espectrometría de masas para análisis de residuos de plaguicidas y medicamentos veterinarios en alimentos”,** dentro de los Training Network Courses, cuyo director es la Prof. Antonia Garrido Frenich.
- **Celebración del Curso “Aplicación de técnicas avanzadas de cromatografía-espectrometría de masas para análisis de residuos de plaguicidas y medicamentos veterinarios en alimentos”,** dentro de los Training Network Courses, cuyo director es el Prof. Julián Cuevas González.
- **Realización Proyectos de Innovación Docente del ceiA3.** Un total de ocho proyectos (cinco en primera fase y tres en segunda fase) fueron concedidos a la Universidad de Almería, dentro de la convocatoria Proyectos de Innovación Docente del ceiA3. La relación de proyectos y coordinadores es la siguiente:

| FASE | NOMBRE DEL PROYECTO | COORDINADOR |
|------|--|-------------------|
| 2ª | Diseño de actividades de aprendizaje mediante herramientas TIC en las titulaciones de ingeniería | Javier Roca Piera |

| | | |
|----|---|--------------------------|
| 2ª | Fomento del aprendizaje autónomo en lengua(s) extranjera(s) a través del E-PEL y materiales audiovisuales | Juan José Torres Nuñez |
| 2ª | Repositorio de Laboratorios Virtuales de procesos AgroAlimentarios para la Enseñanza de la Automática en estudios de Ingeniería | José Luis Guzmán Sánchez |

Obtención de diferentes beneficiarios en las convocatorias abiertas por el ceiA3:

| Convocatoria | Nº Ayudas UAL |
|--|---------------|
| Emprendedores A3BT! (I FASE) | 1 |
| Doctores en Empresa (2013) | 0 |
| Movilidad internacional de doctores a centros extranjeros de prestigio | 1 |
| Ayudas eidA3-ceiA3 para la realización de estancias en 2013 para la obtención de la Mención Internacional en el título de Doctor | 4 |
| Convocatoria de becas para la realización de Trabajo Fin de Máster en empresas | 11 |
| Convocatoria Training Network Courses ceiA3 2013 | 3 |
| Captación del conocimiento para el sector agroalimentario | 1 |
| Ayudas para la realización de tesis doctorales en cotutela por doctorandos extranjeros | 1 |
| Movilidad académica internacional ceiA3 para estudiantes de Grado | 1 |
| Emprendedores A3BT! (II FASE) | |

- **IV DESAYUNOS DE FORMACIÓN en los Servicios Centrales de Investigación: Difracción de Rayos X.** Financiado por CEIMAR.
- **SEMINARIO CIENTÍFICO PRELIMINAR SOBRE LOS EFECTOS DEL CAMBIO GLOBAL EN EL MAR DE ALBORÁN - CEIMAR.** Organizado por el Centro Andaluz para la Evaluación y Seguimiento del Cambio Global (CAESCG).
- **II SIMPOSIO DE ACTUALIZACIÓN EN DERECHO ADMINISTRATIVO PLANIFICACIÓN Y PROTECCIÓN DEL LITORAL – CEIMAR.** Organizado por el Grupo de Investigación SEJ-056 “Ciencia y Derecho Público en el S. XXI”

6. Oficina de Transferencias de Resultados de la Investigación

Organización

La Oficina de Transferencia de Resultados de Investigación queda estructurada de la siguiente manera:



Obtención de Financiación para el funcionamiento de la OTRI

La OTRI de la Universidad de Almería tiene entre sus funciones asignadas trabajar en la obtención de recursos para financiar tanto el mantenimiento del personal como las actividades a desarrollar. Por estos motivos, la OTRI periódicamente presenta proyectos a todas las convocatorias de los distintos órganos de financiación a la transferencia.

De esta forma, en el curso 2012-201 se solicitaron a la **Fundación Española para la Ciencia y la Tecnología (FECYT)** y a la **Consejería de la Presidencia e Igualdad** de la Junta de Andalucía las siguientes ayudas:

| Título Proyecto | Estado | Presupuesto Solicitado |
|--|-------------------------|------------------------|
| Convocatoria de Ayudas para el fomento de la cultura científica y de la innovación – FECYT | Pendiente de Resolución | 69.400,00 € |
| Subvención para Actividades Informativas, Divulgativas y de Formación Relacionadas con la Unión Europea. | Concedido | 2.100,00 € |
| 2 proyectos en la Convocatoria Técnico de Apoyo 2012 | Denegados | 113.400,00 € |

Los proyectos en desarrollo y subvenciones obtenidas durante este período son:

| Título Proyecto | Entidad Financiadora | Presupuesto Concedido |
|--|---|-----------------------|
| Técnico de Apoyo 2009 (Técnico 3 años) | Ministerio de Ciencia e Innovación | 56.700,00€ |
| Acción Complementaria 2011 | Consejería de Economía, Innovación, Ciencia y Empleo de la Junta de Andalucía | 261.275,00 € |

6.1. Certificaciones

Gestión de la Calidad



Durante este curso académico 2012-2013 se ha continuado con las mejoras en el sistema de gestión de calidad según la norma ISO 9001:2008 con número de registro ER-0720/2004 en los procedimientos operativos de cada una de nuestras áreas:

| Nº de solicitud | Procedimiento |
|-----------------|---|
| UGI-PO-04(UGI) | Contratos de Investigación |
| UGI-PO-05(UGI) | Gestión de patentes |
| UGI-PO-06(UGI) | Gestión de empresas de base tecnológica |
| UGI-PO-07(UGI) | Proyectos Europeos |

Cultura Científica



En abril de 2013, la Unidad de Divulgación Científica, perteneciente a la OTRI, ha sido reconocida como miembro de la Red de Unidades de Cultura Científica y de la Innovación, coordinada por la FECYT.

Punto de Información sobre I+D+i



Recientemente, se ha puesto a disposición de las empresas de la provincia de un servicio de información y

asesoramiento personalizado sobre los instrumentos de financiación que más se ajustan a las necesidades y proyectos, siempre en relación a actividades de Investigación, Desarrollo e Innovación. Este servicio está acreditado por la Red de Puntos de Información de I+D+i del CDTI

6.2. Contratos de Investigación con Entidades Privadas y Públicas.

Durante el curso 2012-2013, en la OTRI de la Universidad de Almería se han firmado un total de 43 que ascienden a una cuantía total de 877.673,64 €:

| Título | Entidad | Importe |
|---|--|----------------|
| Estudios relacionados con lípidos estructurados conteniendo DHA | Laboratorios Ordesa, S.L. | 17.250,00 € |
| Mantenimiento de las instalaciones de telemedida y control instaladas por la Universidad de Almería | Turismo del Nansa, S.L. | 11.200,00 € |
| Asesoramiento sobre el Plan Estratégico del Colegio de la Compañía de María de Almería | Colegio Compañía de María de Almería | 6.000,00 € |
| Acreditación de métodos de ensayo | Vicasol S.C.A. | 3.400,00 € |
| Evaluación de un fumigante y de un preparado microbiológico por su actividad para el desarrollo y supervivencia de diversos patógenos edáficos que enferman a los cultivos hortícolas | CertisEurope B.V. | 25.875,00 € |
| Asesoramiento y dictamen relativo a pretensión de responsabilidad civil | Tecoa, S.L. | 1.150,00 € |
| Servicio de consultoría y asistencia técnica para el estudio de invertebrados cavernícolas mediante prospección de cavidades existentes en la Comunidad Autónoma de Andalucía. Fase II (NET637279) | Agencia de Medio Ambiente y Agua | 47.995,25 € |
| Control biológico contra plagas y efectos de las variedades cultivadas en invernadero | Enza Zaden Centro de Investigación, S.L. | 15.000,00 € |
| Consultoría docente en los Estudios de Psicología y Ciencias de la Educación de la UOC (primer semestre curso 2012/13) | Fundació per a la Universitat Oberta de Catalunya | 4.702,59 € |
| A soya beans crops should be treated in the field by pesticide exposure at high doses (maximum allowed or higher) according to the attached technical specifications | European Commission - Joint Research Centre - Institute for Reference Materials and Measurements | 4.900,00 € |
| Servicio de asistencia técnica para la fabricación de piensos experimentales para rodaballo | Universidad de Santiago de Compostela | 1.335,84 € |
| Asesoramiento científico-técnico, emisión de dictamen, opinión o diagnóstico sobre temas propios del Derecho Mercantil y para el desarrollo de productos legales destinados al mercado de particulares y empresas | RightOption, S.A. | 18.000,00 € |
| Desarrollo de metodologías analíticas y procedimientos de extracción en diferentes matrices para el análisis de residuos de plaguicidas mediante GCMS y LCMS | Bruker Española, S.A. | 40.000,00 € |
| Monitoring residues of 1,3 - dichloropropene and metabolites in ground water in Spain - 2013 to 2014 | Dow Agrosciences, LTD. | 69.000,00 € |
| Phenotypic evaluation of ems-induced mutations in tomato | RijkZwaan Ibérica, S.A. | 162.000,00 € |

| | | |
|--|---|--------------|
| Construcción de sistemas de indicadores de sostenibilidad y distribución territorial de valores objetivos | Innovaciones y Emprendimientos Rurales, S.L. | 2.500,00 € |
| Apoyo académico a las actividades de formación de la EuropeanPlantBreedingAcademy | Breedwise, BV | 7.046,28 € |
| Control ambiental de la Cueva del Yeso | Ayuntamiento de Baena | 18.000,00 € |
| Mediciones ambientales y estado de conservación de la Cueva de El Soplao (Cantabria) | El Soplao, S.L. | 4.000,00 € |
| Análisis y mejora de la madurez del gobierno de las tecnologías de la información | Universidad de Zaragoza | 10.330,60 € |
| Investigación de tecnologías de tratamiento, reutilización y control para la sostenibilidad futura de la depuración de aguas (ITACA) | Aqualia Gestión Integral del Agua S.A. | 101.250,00 € |
| Asesoramiento técnico-procesal y actividades complementarias | Dictum Andalucía, S.L.P. | |
| Platina effects on the quality of red seedless table grape cultivars | Globachemnv | 7.889,17 € |
| Caracterización de cinco textiles no tejidos para la agricultura | Criado y López, S.L. | 345,58 € |
| Identificación, recolección y conservación del material de reproducción autóctono necesario para la restauración ecológica de las concesiones de explotación Ana María - María Morales en el término municipal de Tabernas (Almería) | Saint GobainPlacolbérica S.A.U. | 36.000,00 € |
| Análisis de indicadores económicos de la provincia de Almería | Cámara de Comercio, Industria y Navegación de Almería | 17.000,00 € |
| Prevención de crisis en Organizaciones de Productores de Frutas y Hortalizas | Asociación de Organizaciones de Productores de Frutas y Hortalizas de Andalucía (APROA) | 12.500,01 € |
| Avance en el estudio de las virosis implicadas en un nuevo problema fitosanitario que afecta a los cultivos de tomate (tipo "chery") de la cooperativa Granada - La Palma S.C.A. | Granada - La Palma, S.C.A. | 17.250,00 € |
| Determinación de la eficacia frente a trip (Frankliniellaoccidentalis) de cuatro textiles no tejidos | Criado y López, S.L. | 404,34 € |
| Monitoreo de espacios de Lepidópteros plaga en la provincia de Almería | Dupont Iberica, S.L. | 5.126,70 € |
| Consultoría docente en los Estudios de Derecho y Ciencia Política de la UOC (segundo semestre curso 2012/13) | Fundació per a la UniversitatOberta de Catalunya | 937,53 € |
| Consultoría docente en los Estudios de Psicología y Ciencias de la Educación de la UOC (segundo semestre curso 2012/13) | Fundació per a la UniversitatOberta de Catalunya | 1.353,88 € |
| Régimen Jurídico de la participación porcentual en las Juntas de Compensación Urbanística | Méndez Química, S.L. | 5.000,00 € |
| Evaluación de agentes de control biológico en el desarrollo de plantas y control de enfermedades | Agrupainver, S.L. | 23.000,00 € |
| Análisis estratégico del sector de laboratorios de análisis | Laboratorio Analítico Bioclínico, S.L. | 20.000,00 € |
| Necesidades de innovación de la provincia de Almería y mecanismos para potenciar los proyectos de investigación relacionados de la misma a través del Foro de Innovación Universidad - Empresa | Fundación Mediterránea de la Universidad de Almería | 28.759,20 € |
| Evaluación del cumplimiento de las previsiones normativas sobre separación de actividades en el | Unión Fenosa Distribución, S.A. | 10.000,00 € |

| | | |
|---|--|-------------|
| sector eléctrico | | |
| Estudio de simulación y optimización de procesos de fotocatalisis solar basados en captadores tipo CPC para el tratamiento de cocido del corcho | CIEMAT – Plataforma Solar de Almería | 16.000,00 € |
| Caracterización ampelográfica y molecular de dos variedades autóctonas de vid en la Comarca de Los Vélez | Asociación Vinos de la Tierra de la Comarca de los Vélez | 13.708,00 € |
| Preparation of proficiency test samples (IRMM. B062836) | European Commission - Joint Research Centre - Institute for Reference Materials and Measurements | 14.391,00 € |
| Homogeneity and stability studies for pesticides concentrations in grapes (IRMM. B062935) | European Commission - Joint Research Centre - Institute for Reference Materials and Measurements | 8.750,00 € |
| Movilidad y Empleo en la Unión Europea | Diputación Provincial de Almería | 4.958,67 € |
| Gestión ambiental en el puerto de Almería y el entorno Alquíán-Cabo de Gata | Medgaz, S.A. | 63.364,00 € |

6.3. Programas Europeos e Internacionales.

La OPEI ofrece un servicio integral de apoyo a los proyectos europeos, consistente en la difusión convocatorias públicas, eventos de formación, asesoramiento, ayuda en la redacción de propuestas, elaboración de presupuestos, búsqueda de socios, negociación y posterior gestión administrativa y financiera de los mismos.

Durante el curso 2012-2013, los proyectos presentados al 7º Programa Marco de la Unión Europea han sido 33. Los proyectos presentados a otras convocatorias de distintos programas europeos han sido 16, siendo un total de 49 propuestas presentadas.

| Programa | Proyectos presentados |
|--|------------------------------|
| VII Programa Marco | 33 |
| Dg Sanco | 1 |
| EnpiCbcMed | 2 |
| Coal and Steel | 2 |
| Call for Tenders | 1 |
| Eranet | 4 |
| Translation Centre | 1 |
| Cost | 1 |
| Política Agrícola Común | 1 |
| Directorate General Home Affairs: Integration Fund (EIF) | 1 |
| Europeaid | 1 |
| InterregIV B Sudoe | 1 |

En este período también han comenzado 5 nuevos proyectos de investigación en los que participan investigadores de la UAL:

| Investigador Principal UAL | Acrónimo | Programa |
|-----------------------------------|--------------------|--------------------|
| Emilio Galdeano Gómez | SAFEMED | FP7-Eranet Arimnet |
| Ignacio Fernández de las Nieves | CO2REDUCTDINUCLEAT | People |

| | | |
|---------------------------------|-------------|-------------|
| Luis Fernández-Revuelta Pérez | INT.RE.COOP | People |
| Amadeo Rodríguez Fernández-Alba | FOODSNIFFER | Cooperación |
| Amadeo Rodríguez Fernández-Alba | CRL | Dg Sanco |

Los proyectos vivos durante este curso 2012-2013 han sido 18.

| Programa | Proyectos |
|--------------------|-----------|
| VII Programa Marco | 5 |
| Dg Sanco | 2 |
| Cost | 2 |
| Life+ | 1 |
| Poctefex | 6 |
| Eranet | 1 |
| InterregIV B Sudoe | 1 |

La OPEI, ha elaborado materiales de ayuda para la presentación de propuestas competitivas, como:

- Guía para la elaboración de propuestas Marie Curie de éxito, donde se explica detalladamente los contenidos que deben aparecer en una propuesta. Esta guía contiene tanto las descripciones ofrecidas por la Comisión Europea, como una serie de recomendaciones para la redacción de la propuesta y un "checklist" quedarán un valor añadido a nuestras propuestas.
- Redacción de partes generales de las propuestas y plan de comunicación de los proyectos, aminorando de esta manera el trabajo del investigador a la hora de preparar el proyecto.

En materia de oportunidades de financiación se ha dado difusión a más de 73 convocatorias públicas. La difusión de las convocatorias se realiza de forma orientada a través de las listas de distribución sectorizadas establecidas en la OTRI. Paralelamente se ha realizado difusión personalizada de estas convocatorias, haciéndolas llegar tanto a los centros de investigación relacionados con las temáticas de las mismas como a investigadores con un perfil y potencial adaptado a las mismas. Las EBTs de la UAL también son receptoras de las convocatorias de interés para sus empresas. Igualmente se han enviado las convocatorias de interés a otras entidades, tanto internas como externas a la universidad, que son agentes activos en el desarrollo económico de nuestra provincia (Cámara de Comercio de Almería, ASEMPAL, Autoridad Portuaria, Fundación Mediterránea y Campus de Excelencia entre otros)

Paralelamente se ha dado difusión a 54 búsquedas de socios y 29 eventos de interés.

La OPEI forma parte del Grupo de Trabajo de Proyectos Europeos de la Red de OTRI de Andalucía (ROA). Entre las distintas actividades y logros obtenidos cabe destacar que la Universidad de Almería fue la anfitriona de los siguientes encuentros:

- 1er encuentro de 2013 del grupo de trabajo de proyectos europeos de la ROA, que tuvo como resultado la planificación de actividades y acciones a desarrollar de manera conjunta e integrada entre las oficinas.
- Reunión con Elisa Álvarez Bolado, Punto Nacional de Contacto sobre Ciencias Sociales y Humanidades del Horizonte 2020, en la que se analizó la estructura del programa de financiación anteriormente citado.
- Reunión con responsables y técnicos del CEIa3 para la coordinación de las universidades implicadas en este Campus de Excelencia en materia de internacionalización de su I+D agroalimentaria.

La OPEI continúa actuando como Punto Local de Contacto de la red EURAXESS, que es una red que proporcionan información y apoyo a los investigadores/as que se muevan en el espacio europeo, con independencia de su nacionalidad o del tipo de programa a través del cual se desplazan, con el fin de ayudarles a superar las barreras de movilidad.

6.4. Protección del conocimiento.

A lo largo del curso académico 2012-2013 se han protegido los siguientes resultados de investigación.

Solicitud de nueve **patentes** nacionales:

| Nº de solicitud | Título | Titulares |
|-----------------|--|-----------|
| P201201027 | Túnel de Viento para el Estudio de la Erosión Eólica. | UAL |
| P201300030 | Sistema para el transporte de moléculas biológicamente activas que comprende una nanopartícula, un péptido y una molécula biológicamente activa. | UAL |
| P201300031 | Celdilla de digestión-Lixiviación con membrana semipermeable, sistema de cerrado hermético y de control de temperatura. | UAL |
| P201300029 | Acoplamiento Flexible de Seguridad frente a Impactos. | UAL |
| P201232033 | Mecanismo portador articulado para equipos de clasificación. | UAL |
| P201330112 | Ensayo y procedimiento para la evaluación de la biodegradabilidad rápida de aguas mediante <i>PseudomonasPutida</i> . | UAL |
| P201201028 | Proceso de Valorización de Microorganismos Fotosintéticos para el Aprovechamiento Integral de la Biomasa. | UAL |
| P201231367 | Sistema combinado de calefacción y enriquecimiento carbónico a partir de biomasa. | |
| P201300422 | Kit, procedimiento y Aparato de acondicionamiento de muestras biológicas para análisis cromatográfico. | UAL |

Se ha solicitado la protección **internacional vía PCT** (Tratado de cooperación en materia de Patentes) a **dos** patentes:

| Nº de solicitud | Título |
|-------------------|---|
| PCT/ES2013/070064 | Proceso de Valorización de Microorganismos Fotosintéticos para el Aprovechamiento Integral de la Biomasa. |
| PCT/ES2013/000123 | Actuador con mecanismo de rigidez variable y par umbral. |

En este curso académico además se han registrado dos nuevas variedades vegetales:

| Nº de solicitud | Título |
|-----------------|---|
| PMB-345 | Judía Pop Nuña Pinta (PMB-345 o PHA-454-1-06-04, Línea F2:7 PMB0225/PHA1037). |
| PMB-344 | Pop Nuña Blanca (PMB-344 o PHA-411-154-05) |

Las patentes concedidas por la Oficina Española de patentes y Marcas han sido cuatro:

| Nº de solicitud | Título |
|-----------------|--|
| P200901772 | Estructura tridimensional de cubierta sostenible. |
| P200930039 | Método de determinación de estado de materiales de cubierta de invernaderos. |
| P201000665 | Procedimiento y Catalizador para la Oxidación Selectiva de Grupos Aldehído |
| P201200712 | Actuador con mecanismo de rigidez variable y par umbral. |

Se han depositado en el Registro de la Propiedad Intelectual de Andalucía, la siguiente obra:

| Título | Nº Depósito |
|--------------------|-------------|
| SAIFA Olivar v 1.1 | AL8712 |

6.5. Licencias de Explotación.

La finalidad de la protección de las invenciones es su posterior comercialización. A través de un acuerdo de licencia, la UAL cede a favor de una empresa, de forma exclusiva o no, los derechos de explotación para la comercialización de los resultados de investigación protegidos y obtiene así un retorno por sus investigaciones

Este año académico se han firmado 5 contratos de licencia de patentes, 1 contrato de licencia de software y 1 contrato de licencia de Know-how:

| Empresa | Resultado protegido | Titularidad |
|----------------------------|---------------------|-------------|
| Probío Acuicultura, S.L.L. | P201100385 | UAL/UMA |
| Probío Acuicultura, S.L.L. | P201100469 | UAL/UMA |
| Cadia Ingeniería. S.L. | P20130003 | UAL |
| Cadia Ingeniería. S.L. | P009801415 | UAL |

| | | |
|------------------------|-------------------------|-------------|
| Agrupa-Inver, S.L. | P201132042 | UAL |
| Roche Diagnostic, S.L. | Plataforma GR50210 | FPS/UGR/UAL |
| RijkZwaan Breeding B.V | Know-how tomato mutants | UAL |

6.6. *Proyectos de Investigación colaborativos.*

El pasado 19 de febrero el director de la OTRI y la técnico de relaciones con la empresa junto a la técnico de protección de resultados mantuvieron una reunión en Sevilla con la Corporación Tecnológica de Andalucía (CTA) con el fin de estrechar la colaboración entre la UAL y empresas innovadoras de Andalucía a través de la CTA, poniendo sobre la mesa los programas de apoyo de la Corporación y los servicios que puede prestar a la Universidad para desarrollar y conseguir proyectos de innovación e investigación ejecutados por empresas andaluzas.

Durante el curso 2012-2013 se han **solicitado 17 proyectos colaborativos** universidad-empresa de los siguientes programas de financiación:

| Título Convocatoria | Número |
|--------------------------------------|--------|
| Innpacto 2012 | 4 |
| Innfluye 2013 | 2 |
| Feder-Innterconecta 2013 Andalucía | 10 |
| Feder-Innterconecta 2013 Extremadura | 1 |

El objetivo de la **convocatoria INNPACTO** es el apoyo a proyectos en cooperación entre organismos de investigación públicos o privados y empresas, para la realización de proyectos de I+D+i orientados hacia productos, procesos y servicios, con una clara orientación al mercado y basados en la demanda. Actualmente, tenemos los siguientes proyectos en ejecución:

| Investigador Principal | Código PAIDI | Título Proyecto | Empresa Coordinadora | Importe |
|--|--------------|--|-------------------------|--------------|
| Diego López Alonso | BIO-279 | EnerGeticAl. Modificación Genética de microalgas para la Producción de Biodiesel | ENDESA Generación, S.A. | 230.006,10 € |
| M ^a José Sánchez-Muros Lozano | RNM-346 | Desarrollo de Procesos para la Integración de Cultivos de Tilapia (Oreochromissp.) en Sistemas Agrícolas Sostenibles | Bio-Sabor, S.A.T. | 175.075,36 € |

El proyecto concedido en la última convocatoria de Innpacto 2012 de M^a José Sánchez-Muros Lozano comenzó su ejecución a final de 2012 pero, tras la mala gestión realizada por la empresa coordinadora y el incumplimiento en las tareas realizadas, se tomó la decisión de abandonar el proyecto.

El Programa **CENIT** del Ministerio de Industria, Energía y Turismo tiene como objetivo aumentar la cooperación entre la iniciativa pública y privada en materia de investigación. Para ello se crean los Consorcios Estratégicos Nacionales de Investigación Tecnológica. La Universidad de Almería actualmente está desarrollando dos de esos proyectos.

| Investigador Principal | Código PAIDI | Título Proyecto | Empresa Coordinadora | Importe |
|-----------------------------------|--------------|--|----------------------|--------------|
| Francisco Gabriel Acién Fernández | BIO-173 | Investigación en tecnologías avanzadas para la valoración integral de algas. Proyecto VIDA | Algaenergy, S.A.. | 407.000,00 € |
| José María Fernández Sevilla | BIO-263 | Investigación en tecnologías avanzadas para la valoración integral de algas. Proyecto VIDA | Fundación CAJAMAR | 180.000,00 € |

El Programa **FEDER-ININTERCONECTA** está orientado a proyectos integrados para el desarrollo de tecnologías novedosas en áreas tecnológicas de futuro y con proyección económica. Actualmente, la Universidad de Almería tiene firmados seis contratos de investigación para el desarrollo de proyectos acogidos a las ayudas de este programa de financiación.

| Investigador Principal | Código PAIDI | Título Proyecto | Empresa Coordinadora | Importe |
|------------------------|--------------|--|---------------------------|-------------|
| Tomás Cabello García | AGR-107 | Desarrollo de nuevos formatos y formulaciones de envasado de parasitoides | Agrobio, S.L. | 15.000,00 € |
| Ángel Carreño Ortega | AGR-198 | Investigaciones referentes a HUMIDEX "Control del nivel de humedad como factor limitante de la competitividad, empleabilidad y capacidad exportadora del cluster agroindustrial" | Alarcontrol, S.L. | 54.000,00 € |
| Ángel Carreño Ortega | AGR-198 | Investigaciones referentes a HUMIDEX "Control del nivel de humedad como factor limitante de la competitividad, empleabilidad y capacidad exportadora del cluster agroindustrial" | Sistemas de Calor, S.L. | 52.000,00 € |
| Ángel Carreño Ortega | AGR-198 | Investigaciones referentes a HUMIDEX "Control del nivel de humedad como factor limitante de la competitividad, empleabilidad y capacidad exportadora del cluster agroindustrial" | Novedades Agrícolas, S.A. | 60.000,00 € |
| José Antonio | BIO-263 | Optimización del proceso | Cabal Geólogos | 80.000,00 € |

| | | | | |
|----------------------------|---------|---|--|-------------|
| Sánchez Pérez | | de tratamiento de aguas ácidas mediante membranas (ósmosis inversa) dentro del proyecto general "Investigación y desarrollo de nuevos tratamientos para la mejora de la calidad de aguas ácidas de minería" | Consultores, S.L. | |
| José Antonio Sánchez Pérez | BIO-263 | Optimización del proceso de tratamiento de aguas ácidas mediante membranas (ósmosis inversa) dentro del proyecto general "Investigación y desarrollo de nuevos tratamientos para la mejora de la calidad de aguas ácidas de minería" | Sociedad Anónima Depuración y Tratamientos – SADYT | 44.776,00 € |

El **Programa de Incentivos a la Innovación y al Desarrollo Empresarial** es solicitado a la Agencia de Innovación y Desarrollo de Andalucía y tiene como objetivos el desarrollo empresarial con la innovación como apuesta estratégica.

| Investigador Principal | Código PAIDI | Título Proyecto | Empresa Coordinadora | Importe |
|----------------------------|--------------|---|--|--------------|
| Miguel Urrestarazu Gavilán | AGR-198 | Barreras vegetales autónomas y sostenibles para la mitigación acústica y compensación del CO2 en vías de transporte con seguimiento telemático. | Agencia de Obra Pública de la Junta de Andalucía | 115.050,00€ |
| Francisco Agüera Vega | AGR-199 | Estudio, puesta a punto y aplicación de técnicas fotogramétricas desde plataformas aéreas no tripuladas. Aplicación a los proyectos de infraestructuras de transporte. Integración en un sistema de información geográfica para su consulta y explotación | Agencia de Obra Pública de la Junta de Andalucía | 107.433,00 € |
| José María CalaforraChordi | RNM-189 | Control ambiental de la Cueva del Yeso | Ayuntamiento de Baena | 18.000,00 € |

Los proyectos **PETRI** son financiados a través del Ministerio de Educación y Ciencia y tienen como objetivo la transferencia de resultados que suponga avances en sectores productivos, de servicios o de la administración. La Universidad de Almería ha participado durante este curso en dos proyectos de esta modalidad.

| Investigador Principal | Código PAIDI | Título Proyecto | Empresa Coordinadora | Importe |
|---------------------------------|--------------|---|-------------------------------|------------|
| Luis Fernando Iribarne Martínez | TIC-211 | TDTRADER: Una metodología para la Interoperatividad de servicios TDT-WEB mediante la implantación de repositorios y modelos de mediación de componentes Software MHP-COTS | Ingenieros Alborada IDI, S.L. | 30.734,00€ |
| Juan Capel | AGR- | Mejora de la Calidad del Tomate: | Coop. Prov. Agraria y | 58.080,00 |

| | | | | |
|---------|-----|---------------------------------|-----------------------------------|---|
| Salinas | 176 | Agrietado y Calidad nutricional | Ganadera San Isidro S.C.A. (CASI) | € |
|---------|-----|---------------------------------|-----------------------------------|---|

Los **Proyectos Motrices y de Innovación** de la Junta de Andalucía son proyectos que por su aportación de conocimientos estratégicos permitan facilitar y construir relaciones relevantes con el exterior y con las empresas, así como reportar un destacado impulso de la economía, el bienestar y la convivencia en Andalucía. Estos proyectos están incluidos en la categoría de Proyectos de Investigación de Excelencia del Programa de Incentivos a los Agentes del Sistema Andaluz del Conocimiento de la Consejería de Economía, Innovación, Ciencia y Empleo. Actualmente, la UAL tiene 12 en ejecución:

| Investigador Principal | Código PAIDI | Título Proyecto | Empresa | Importe |
|--|--------------|--|---|--------------|
| José Pérez Alonso | AGR-198 | Efecto del Sombreo selectivo (Exterior) con Láminas Fotovoltaicas flexibles sobre cultivo en invernaderos de tipología "Raspa y Amagado " | Solmeraya, S.A. | 86.091,60 € |
| M ^a José Sánchez-Muros Lozano | RNM-346 | Evaluación de la harina de insectos como fuente alternativa a la harina de peces | Insectos MED, S.L. | 98.055,00 € |
| Antonio Manuel Romerosa Nieves | FQM-317 | Aditivación de Piedra Natural mediante complejos acuosolubles de rutenio: Efecto de la Radiación visible y agentes atmosféricos externos | Fundación Centro Tecnológico Andaluz de la Piedra | 153.244,00 € |
| José Luis Casas López | BIO-263 | Combinación de Tecnologías intensivas para la mejora de la calidad de los efluentes acuosos en pymes. Diseño de un proceso integrado (AQUAPYME) | Cítricos del Andarax, S.A. | 208.247,00 € |
| Francisco Gabriel Acién Fernández | BIO-173 | Optimización del procesado de residuos vegetales de invernadero para calefacción y enriquecimiento carbónico en cultivos bajo plástico | Fundación Cajamar | 103.450,00 € |
| M ^a del Carmen Salas Sanjuan | AGR-198 | Monitorización y Evaluación de Sistemas hídricamente sostenibles en instalaciones de cubiertas ecológicas en arquitectura bioclimática en zonas áridas | Espacios y Paisajes | 64.772,50 € |
| Luis Fernando Iribarne Martínez | TIC-211 | Desarrollo de un Agente Web inteligente de información | Ingenieros Alborada IDI, S.L. | 235.260,75 € |
| Vicente González Ruiz | TIC-146 | Codificación de Video escalable y su streaming sobre internet | | 67.425,00 € |
| Roberto Romero González | FQM-170 | Identificación y Análisis de fitoquímicos en frutas, verduras y hortalizas de IV gama. Elaboración de una base de datos para la identificación de fitoquímicos | | 73.312,50 € |
| Andrei Martínez Finkelshtein | FQM-229 | Teoría de la aproximación, funciones especiales y modelos matemáticos: de la teoría a las | Vissum Corporación S.L. | 239.478,30 € |

| | | | | |
|---------------------------|---------|---|--|--------------|
| | | aplicaciones oftalmológicas | | |
| Adolfo Javier Cangas Díaz | HUM-760 | Estigma-stop: un programa informático de simulación 3d contra el estigma social en la enfermedad mental | | 176.410,00 € |
| AsterioSánchez Mirón | BIO-173 | Producción a escala piloto de un bioinsecticida basado en el baculovirussempv | | 141.029,10 € |

(Sólo tenemos las empresas que ya han firmado el contrato)

6.7. Empresas de Base Tecnológica.



Continuando con el procedimiento establecido desde la aprobación de la normativa interna de la Universidad de Almería en materia de creación de Empresas de Base Tecnológica, **se ha constituido y calificado** este año académico **conforme al Reglamento de la UAL**, dos proyectos de EBT-UAL.

| Nombre EBT | Fecha aprobación por Consejo de Gobierno | Actividad |
|---------------------------------|--|---|
| Biorizon Biotech, S.L. | 17/12/2012 | Empresa que utiliza la biotecnología para obtener alimentos saludables. |
| Neurodigital Technologies, S.L. | 13/05/2013 | Empresa dedicada al desarrollo de productos de software y hardware aplicados a la neurociencia. |

Cumpliendo con lo establecido en el Reglamento de creación de EBT de la UAL, se firmaron **dos contratos** de transferencia de tecnología con las nuevas EBT-UAL creadas. En dichos contratos se establece la explotación por parte de las EBT de la patente P200602619 y del Know-how concreto del campo de neurociencia. Con estos contratos la universidad retorna parte de lo invertido en las investigaciones que han posibilitado la puesta en marcha de estas EBT-UAL.

Durante los días 10 y 11 de julio se organizó junto con RedOtri Andalucía (ROA) el **II Encuentro de EBT andaluzas, sector BIO**. En este encuentro la UAL ha participado con la EBT **BiorizonBiotech**. Se trataron las diferentes iniciativas públicas sobre el apoyo financiero para la consolidación de EBTs y se mantuvo una mesa redonda enfocada en financiación por parte de entidades de capital riesgo y se contó con la experiencia de una empresa participada y se debatió las oportunidades de financiación que ofrece la salida al MAB y la internacionalización de la empresa, contando también con la experiencia de dos EBTs que han pasado por estas fases.

6.8. Plan Propio de Investigación.

El objetivo del Plan Propio de Investigación (PPI) es dotar económicamente actividades orientadas a facilitar el avance científico, la transferencia y la colaboración con el sector

productivo para la innovación, en línea con las orientaciones marcadas por el PAIDI, el Plan Estatal y el Programa Marco.

El PPI se aprobó el 25 de febrero del 2013. La concesión de los incentivos se realiza a través de dos resoluciones, la primera desde la fecha de aprobación hasta el 14/06/2013 y la segunda desde 15/06/2013 al 31/12/2013.

En referencia al primer plazo de resolución se han presentado las siguientes solicitudes:

| Programa de Apoyo | Líneas | Nº de Solicitudes | Cuantía Solicitada |
|--|--|-------------------|--------------------|
| Ayudas para el Fomento de Actividades de Transferencia | Participación en Eventos de Transferencia | 9 | 2.390,77 € |
| | Elaboración de Prototipos y Experiencias Piloto | 3 | 11.326,15 € |
| | Creación de Empresas de Base Tecnológica de la UAL | 2 | 2.000,00 € |
| Acciones de I+D+i en el Marco de la Unión Europea | Acciones de I+D+i en el Marco de la Unión Europea | 5 | 4.730,47 € |
| TOTAL | | | 17.095,58 € |

Los órganos competentes para la instrucción del procedimiento son la Comisión de Investigación y el Vicerrectorado de Investigación, Desarrollo e Innovación. El órgano competente para la resolución del procedimiento es el Consejo de Gobierno.

Durante el 2012, no se convocaron ayudas de Incentivos a la Transferencia.

6.9. Actividades y eventos realizados.

La presencia o participación de la OTRI en eventos es uno de los modos de contribuir a su visibilidad y externalización y por ello una gran parte de su actividad se centra en la organización de los mismos.

En la siguiente tabla se presenta el resumen de las actividades en las que la OTRI ha tenido implicación desde junio de 2012 hasta la fecha:

| Fecha | Nombre | Lugar de celebración |
|-------|--------|----------------------|
|-------|--------|----------------------|

| | | |
|---------------|---|---------|
| 13/09/2012 | Jornada Soluciones sostenibles para los residuos de biomasa de los invernaderos | Almería |
| 28/09/2012 | La Noche de los Investigadores 2012 | Almería |
| 02/10/2012 | Taller de preparación de propuestas al VII Programa Marco: Ciencias Socioeconómicas y Humanidades | Almería |
| 09/10/2012 | Taller de Expertos: Proyecto Glocharid Valoración de los servicios de los ecosistemas en sistemas áridos y semiáridos | Almería |
| 12/11/2012 | Café con Ciencia y mucha innovación. EmpresaExceso | Almería |
| 05/11/2012 | Café con Ciencia | Almería |
| 05-09/11/2012 | Semana de la Ciencia 2012 | Almería |
| 30/11/2012 | Café con Ciencia y mucha innovación. Empresa WSI Era Digital | Almería |
| 12/12/2012 | Jornada Técnica. Métodos para la mejora de los beneficios empresariales sobre la base de la optimización y la diferenciación. | Almería |
| 14/12/2012 | Café con Ciencia y mucha innovación. EmpresaCadia | Almería |
| 16/01/2013 | Encuentro Universidad de Almería – Corporación Tecnológica de Andalucía (CTA) | Almería |
| 13-14/02/2013 | 2º Foro Transfiere, Foro Europeo para la Ciencia, Tecnología e Innovación | Málaga |
| 14/02/2013 | Taller de Expertos: Servicios Ambientales en la Reserva de la Biosfera Cabo de Gata | Almería |
| 05/03/2012 | Café con Ciencia y mucha innovación. EmpresaZayintec | Almería |
| 08/03/2013 | Café con ciencia: mujeres en la ciencia | Granada |
| 12/03/2013 | Café con Ciencia y mucha innovación. EmpresaAunergy | Almería |
| 05/04/2013 | III Jornada de la mesa de agroalimentación Foro de innovación Universidad - Empresa | Almería |
| 09/04/2013 | Café con Ciencia y mucha innovación. EmpresaDecisionesGeotec | Almería |
| 24/04/2013 | Taller preparaciónpropuestas People | Almería |
| 25/04/2013 | Feria de las Ideas | Almería |
| 14/05/2013 | Jornadas Proyectos Marie Curie | Almería |
| 6-8/06/2013 | JornadasTTAndaluciaTurismo | Málaga |

| | | |
|------------|--|---------|
| 05/06/2013 | Taller – presentación Guía Como elaborar un proyecto Marie Curie de éxito | Almería |
| 26/06/2013 | Jornada de la Mesa de la Energía y la sostenibilidad del foro de innovación Universidad – Empresa. | Almería |
| 11/07/2013 | Jornada TAndalucía. Sector Biotecnología y Salud | Sevilla |

Dichas actividades se detallan a continuación:

1. **Jornada Soluciones sostenibles para los residuos de biomasa de los invernaderos.** El 13 de septiembre de 2012 se realizó la jornada a través del “Foro de Innovación Universidad-Empresa” con el objetivo de debatir sobre la necesidad de gestionar los residuos agrícolas de biomasa generados en los invernaderos de la provincia de forma ambientalmente correcta, para garantizar la buena imagen de la producción agraria.
2. **La Noche de los Investigadores 2012.** Evento financiado por el VII Programa Marco de la Unión Europea realizado de forma paralela en 350 ciudades europeas, con el objetivo de propiciar el acercamiento entre el público en general y los investigadores de un modo informal y lúdico, así como destacar el impacto positivo de su trabajo en la vida de los ciudadanos y promover las carreras investigadoras. Al evento realizado en Almería en la Casa Palacio de los Puche asistieron más de 150 personas.
3. **Taller de preparación de propuestas al VII Programa Marco: Ciencias Socioeconómicas y Humanidades.** El 12 de Octubre se celebró una jornada en la que se presentó, a nivel regional, la convocatoria del 7º Programa Marco de la Unión Europea sobre Ciencias Sociales y Humanidades. El Taller contó con la presencia de Miguel Valle García del Centro para el Desarrollo Tecnológico Industrial (CDTI), Punto Nacional de Contacto para el área de Ciencias Sociales y Humanidades. Al evento asistieron Más de 30 investigadores y empresarios de distintas provincias andaluzas.
4. **Taller de Expertos: Proyecto Glocharid. Valoración de los servicios de los ecosistemas en sistemas áridos y semiáridos.** Taller organizado por el Centro de Investigación CAESCG de la Universidad con el objetivo Integrar las experiencias de los investigadores y gestores en el proceso metodológico del Sub-proyecto “Valoración de los servicios de los ecosistemas en sistemas áridos y semiáridos” para gestionar la interfaz Naturaleza -Sociedad en los sistemas áridos.
5. **Café con Ciencia y mucha innovación (CC+I).** Encuentros de

emprendedores, que provienen del mundo de la ciencia y la técnica, con grupos reducidos de estudiantes universitarios. El objetivo es promover el conocimiento y la relación entre empresarios innovadores y alumnos, para incentivarles a orientar su desarrollo profesional hacia el emprendimiento y la innovación. En estos encuentros se exponen casos reales de empresas innovadoras. Esta actividad se ha realizado durante el curso académico en 6 ocasiones con diferentes empresas tales como: Empresa Exceso el 12/11/2012, Empresa WSI Era Digital el 31/11/2012, Empresa Candia el 14/12/2012, Empresa Zayintec el 05/03/2013, Empresa Aunergy el 12/03/2013 y Empresa Decisiones Geotec el 09/04/2013.

6. **Café con Ciencia.** Esta actividad se celebró el 5 de noviembre. Durante la jornada los científicos conversan con estudiantes de secundaria, bachillerato y personas mayores. Durante la misma, los científicos dialogan con los alumnos sobre su actividad diaria, su área de investigación, sus aficiones o sobre actualidad científica, creando un intercambio de ideas continuo, alejado del tradicional ponente-asistente.

7. **Semana de la Ciencia 2012.** Celebrada del 5 al 11 de noviembre es considerada como el mayor evento de comunicación social de la ciencia y tecnología. Durante la misma se celebran actividades entre la comunidad universitaria, la sociedad almeriense y alumnos de bachillerato. Su objetivo es lograr una mayor comprensión social de la ciencia y una mejor apreciación del impacto que tiene sobre la actividad cotidiana y la mejora de nuestra calidad de vida.

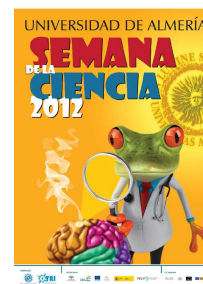

8. **Jornada Técnica. Métodos para la mejora de los beneficios empresariales sobre la base de la optimización y la diferenciación.** Organizada el 12 de diciembre del 2012 con los objetivos de dar a conocer iniciativas para la evaluación de la gestión como factor clave para identificar las variables empresariales donde acentuar la mejora y la innovación, compartir y hacer llegar a las empresas claves para el control de la información sobre los costes de sus productos, la optimización de los procesos y transmitir algunas claves actuales para el acceso a los mercados reales y potenciales aplicando enfoques innovadores.

9. **Encuentro Universidad de Almería – Corporación Tecnológica de Andalucía (CTA).** Realizado el 16 de enero del 2013 en la UAL con el objetivo de presentar los servicios que ofrece el CTA y favorecer el intercambio de experiencias entre investigadores de la UAL y empresas innovadoras miembros del CTA.

10. Segundo Foro Transfiere, Foro Europeo para la Ciencia, Tecnología e Innovación. Foro realizado el 13 y 14 de febrero con el objetivo de reunir la oferta científico-tecnológica con la demanda empresarial. En el mismo se reunieron grupos de investigación con empresas pertenecientes a sectores de desarrollo como el Agroalimentario; Energías; Salud; Medio Ambiente; Infraestructura y Transporte; Turismo; Servicios y Financiación; Tecnologías de la Información, la Comunicación y Contenidos; e Industria.

11. Taller de Expertos: Servicios Ambientales en la Reserva de la Biosfera Cabo de Gata. Celebrado el 14 de febrero del 2013 con el objetivo valorar los Servicios Ambientales que aporta la Reserva de la Biosfera de Cabo de Gata-Nijar desde el punto de vista de la experiencia de los técnicos del Parque Natural como responsables de su gestión directa, y del conocimientos científico de investigadores vinculados a los procesos ecológicos que en él se producen.



12. Café con Ciencia: Mujeres en la Ciencia. Actividad realizada el 8 de marzo donde investigadoras de la universidad se sentaron a conversar con estudiantes mientras desayunaban, en un ambiente distendido, donde se propicia el intercambio de preguntas favoreciendo el conocimiento de la ciencia entre los más jóvenes.

13. III Jornada de la mesa de agroalimentación Foro de innovación Universidad – Empresa. Celebrada el 5 de abril del 2013, con el objetivo de la integración de cooperativas dirigida a la concentración de la oferta y mejora del funcionamiento de la cadena alimentaria.



14. Taller preparación propuestas People. El 24 de abril se celebró una reunión informativa a la que asistieron más de 40 investigadores para informar sobre convocatorias abiertas y oportunidades de financiación de las acciones de movilidad que comprende el programa People. Por otro lado, se expusieron las líneas de apoyo que ofrece la OPEI I+D+i para la elaboración de propuestas.

15. VI Feria de las Ideas. Celebrada el pasado 25 de abril es un espacio donde los emprendedores exponen sus ideas. Durante la feria se fomentan los contactos para favorecer el apoyo financiero-comercial-productivo y formativo de la mano de empresarios experimentados, agencias de fomento y entidades privadas. A la feria asistieron 183 emprendedores, incrementando un 22% la participación de los mismos respecto a años

anteriores.

- 16. Jornadas Proyectos Marie Curie.** El 14 de mayo se realizó un taller práctico para la preparación de propuestas con la participación de Nicolás Ojeda, Punto Nacional de Contacto del programa, que ofreció aspectos clave sobre las convocatorias y Acciones Marie Curie en el próximo Horizonte2020. A este taller asistieron más de 100 investigadores.
- 17. Jornadas TAndalucía Turismo.** Se celebran con motivo de la celebración del VIII Salón Internacional de Turismo, Arte y Cultura, EUROAL en Málaga, con el objetivo de reunir a empresas, grupos y centros de investigación de este sector, ofreciéndoles la posibilidad de explorar sus oportunidades tecnológicas a través de encuentros bilaterales pre-establecidos, para buscar de manera eficiente acuerdos estratégicos como licencias, transferencia de Know-how o proyectos de I+D.
- 18. Taller – presentación Guía Como elaborar un proyecto MarieCurie de éxito.** El 6 de junio se desarrolló un taller de trabajo consiste en la presentación de la guía de ayuda elaborada por la Oficina de Proyectos Europeos, para la preparación de propuestas competitivas.
- 19. Jornada de la Mesa de la Energía y la sostenibilidad del foro de innovación Universidad–Empresa.** Hacía un modelo de producción agraria sostenible. Celebrada el 26 de junio de 2013 con los objetivos de concienciar sobre la importancia de la producción agrícola intensiva para la provincia de Almería y sobre los retos a los que se enfrenta el actual modelo de producción así como aportar ideas para la incorporación de nuevas tecnologías y el aprovechamiento de los residuos de biomasa que generan.
- 20. Jornada TAndalucía. Sector Biotecnología y Salud.** Celebrada con motivo de la celebración del VII Congreso de la Federación Española de Biotecnólogos, BAC2013 con el objetivo de crear un foro de encuentro para empresas, grupos y centros de investigación de este sector. Durante la misma se mantuvieron reuniones bilaterales, de cara a establecer acuerdos de cooperación tecnológica relacionados con las últimas innovaciones del sector.

6.10. Demandas Tecnológicas.

Durante este periodo hemos canalizado las siguientes demandas tecnológicas realizadas por empresas a grupos de investigación de la UAL:

| Fecha | Empresa | Demanda |
|-------|---------|---------|
|-------|---------|---------|

| | | |
|------------|--|---|
| 11/06/2012 | Corporación Tecnológica de Andalucía (CTA) | Análisis HTF |
| 12/06/2012 | Corporación Tecnológica de Andalucía (CTA) | Alimentación funcional animal |
| 12/06/2012 | Corporación Tecnológica de Andalucía (CTA) | Calidad de vida mayores |
| 18/06/2012 | Corporación Tecnológica de Andalucía (CTA) | Cultivo In-Vitro Ajo |
| 28/06/2012 | Corporación Tecnológica de Andalucía (CTA) | Neurociencias y Creatividad |
| 23/07/2012 | Corporación Tecnológica de Andalucía (CTA) | Evaluación Toxicológica |
| 06/09/2012 | Corporación Tecnológica de Andalucía (CTA) | Células Solares III-V |
| 29/08/2012 | Corporación Tecnológica de Andalucía (CTA) | Geoposicionamiento y Movilidad |
| 13/11/2012 | UnigeniaBioscience, S.L. | Cultivos intensivos. Especialmente Melón y Tomate |
| 13/11/2012 | CalitorCompany LTD | Jatropha |
| 13/11/2012 | AIMCRA (Asociación para la Investigación de la Mejora del Cultivo de la Remolacha Azucarera) | Remolacha azucarera |
| 15/11/2012 | Barberet&Blanc, S.A. | Ornamentales en general y en particular: Clavel, Gerbera y Limonium. |
| 15/11/2012 | Applus Agroambiental, S.A. | Optimización de todos los aspectos de la nutrición de plantas |
| 15/11/2012 | IdenBiotechnology | Cultivos intensivos, extensivos, oleaginosas, vid |
| 22/11/2012 | Corporación Tecnológica de Andalucía (CTA) | Palas Aerogeneradores |
| 11/12/2012 | Corporación Tecnológica de Andalucía (CTA) | Monitorización Infraestructuras |
| 11/12/2012 | Corporación Tecnológica de Andalucía (CTA) | Comunicación Vehículo-Vía |
| 18/12/2012 | Corporación Tecnológica de Andalucía (CTA) | Valorización Subproductos Áridos |
| 29/11/2012 | Biorama Guijuelo, S.L. | Determinación de Legionella en agua de consumo |
| 21/01/2013 | Corporación Tecnológica de Andalucía (CTA) | Laboratorio de Análisis |
| 21/01/2013 | Corporación Tecnológica de Andalucía (CTA) | Valorización Subproductos Áridos |
| 07/02/2013 | Corporación Tecnológica de Andalucía (CTA) | Emissary.nac |
| 07/02/2013 | Corporación Tecnológica de Andalucía (CTA) | Virtual Android |
| 08/02/2013 | Corporación Tecnológica de Andalucía (CTA) | Soldamatic |
| 11/03/2013 | Corporación Tecnológica de Andalucía (CTA) | Plataforma Alzheimer |
| 15/04/2013 | Corporación Tecnológica de Andalucía (CTA) | Aireación en depuración |
| 23/04/2013 | Corporación Tecnológica de Andalucía (CTA) | Biomarcadores |
| 24/04/2013 | Habitec y OHL | Grupos de investigación con líneas de investigación de interés para OHL |
| 25/04/2013 | Particular | Proyecto de Ingeniería |

| | | |
|------------|--|--|
| 08/05/2013 | Corporación Tecnológica de Andalucía (CTA) | Fluidos refrigerantes |
| 11/06/2013 | Dirección General de Comercio de la Consejería de Turismo y Comercio | Estudio diagnóstico sector artesano andaluz |
| 17/06/2013 | Particular | Proyecto de Apicultura |
| 18/06/2013 | Empresa sevillana | Búsqueda de grupos de investigación que trabajen con frutas y con marcadores moleculares |
| 21/06/2013 | Corporación Tecnológica de Andalucía (CTA) | Scalare |
| 21/06/2013 | Marcue | Proyecto de Ingeniería |

6.11. Divulgación Científica

6.11.1. Unidad de Divulgación Científica

En noviembre de 2012, se ha puesto en marcha la Unidad de Divulgación Científica (DIVULGA) de la Universidad de Almería, con el objetivo de incrementar la visibilidad en la sociedad de la investigación desarrollada en la Universidad de Almería.

A través de DIVULGA se difunden los logros científicos conseguidos por los investigadores de la UAL, como son Premios de investigación, eventos organizados, proyectos de I+D+i obtenidos, así como los hitos más relevantes de los mismos.

La Unidad de Divulgación Científica, ha sido acreditada por la FECYT como miembro de la Red de Unidades de Cultura Científica y de la Innovación (UCC+i). Gracias a este reconocimiento, la UAL ha presentado su Plan Anual de Divulgación a la convocatoria de ayudas para el Fomento de la Cultura Científica y de la Innovación en el año 2013.

Desde su creación, se han publicado más de 350 noticias relacionadas con la Investigación, de las cuales, se realiza un seguimiento de su publicación en los distintos medios de comunicación y una clasificación de las mismas por diferentes temáticas.

6.11.2. Revista NeXus de Transferencia de Resultados de Investigación.

Durante el curso académico 2012-2013, se han publicado los números 8 y 9 de NeXus, Revista de Transferencia de Resultados de Investigación coincidiendo con la Semana de la Ciencia 2012 (noviembre de 2012) y la presentación de los cursos de verano de la Universidad de Almería (junio de 2013).

En la página Web de la Revista se publican continuamente noticias y artículos relacionados con la investigación en la Universidad y que a su vez completarán los números de la revista impresos y virtuales.

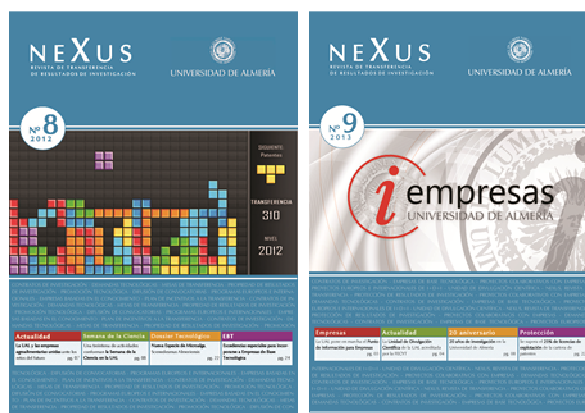

6.12. Oferta Científico – Tecnológica de la Universidad de Almería.

Se continúa con la actualización del Catálogo de la Oferta Científico – Tecnológica de la UAL, presentado en abril de 2012. En este curso académico se ha continuado con la elaboración de las fichas impresas de información especializada tanto en inglés como español de nuevos Grupos de Investigación, Centros de Investigación, Empresas de Base Tecnológica (EBT), Patentes y Servicios Centrales de Investigación.

Además de en formato impreso, se ha construido la versión en formato web del Catálogo de la Oferta, disponible a través de la Web Institucional de la UAL o directamente a través de la dirección: www.ofertacientifica.ual.es

6.13. Tecnologías de Apoyo a la Transferencia.

Web de OTRI

Desde la OTRI, en colaboración con el resto de unidades de gestión de investigación, se han realizado una serie de acciones para reforzar el acceso a la información relacionada con la investigación en la web institucional.

- **Sección de Investigación en la Web de la UAL.** Se ha estructurado la sección de Investigación con la publicación del Catálogo de la Oferta Científica – Tecnológica de la Universidad de Almería. De esta forma se ha elaborado una ficha de información completa (en formato web) para los grupos de investigación, centros de investigación, cartera de patentes y empresas de base tecnológica de la UAL.

- **Web del Punto de Información para Empresas.** Se ha elaborado la página web del Punto de Información para Empresas con diseño propio, desde el cual se ayuda a las empresas a contactar con los servicios de interés desde cualquier tipo de dispositivo móvil.
- **Web de la Unidad de Divulgación Científica.** En la sección de noticias de Investigación, se publican todas las noticias relacionadas con la Investigación en la UAL además de todos los artículos publicados en NeXus, Revista de Transferencia de Resultados de Investigación.
- **Sección de Proyectos y Convocatorias de Investigación.** Se ha creado una página web para la difusión de las convocatorias de ayudas de financiación.
- **Web de la Oficina de Proyectos Europeos e Internacionales de I+D+i.** La web de la Oficina de Proyectos Europeos ha sido actualizada ampliándose así los servicios ofrecidos, destacando los programas de financiación actuales como es el Programa PEOPLE del Séptimo Programa Marco.
- **Redes Sociales.** Se hace difusión de cualquier hito de interés relacionada con la Investigación a través de nuestros perfiles en las principales redes sociales (Facebook, Twitter, Youtube, ...).

Aplicación de Gestión de Investigación



La OTRI, junto con el resto de unidades del Vicerrectorado de Investigación, Desarrollo e Innovación continúa en fase de implantación de la nueva herramienta de gestión de investigación SGI-UAL, que actualmente se encuentra en fase de puesta en marcha.

Web de Investigación

Se ha visto previamente en el punto 3.6 de esta memoria.

6.14. Actividades de Formación y Asistencia A Eventos de Interés.

Durante este período los técnicos de la OTRI han asistido a las siguientes actividades formativas:

| Fecha | Curso | Organización | Lugar de realización |
|---------------|---|--|----------------------|
| 12/12/2012 | Nuevo Horizonte Programa PatenCTA | Corporación Tecnológica de Andalucía | Sevilla |
| 15/03/2013 | I Jornada de Divulgación Científica ceiA3 | Campus de Excelencia Internacional de Agroalimentación | Córdoba |
| 17-18/06/2013 | Taller Acciones Marie Curie | Agencia de Gestió d'Ajuts Universitaris i | Barcelona |

| | | | |
|---------------|---------------------------------|-------------------------------------|--------|
| | | de Recerca (AGAUR) | |
| 01-02/07/2013 | Foro I: Reinventando la Empresa | Universidad Politécnica de Valencia | Alcoy |
| 01-24/07/2013 | Del conocimiento al mercado | Uniemprede | Online |

7. Biblioteca Universitaria Nicolás Salmerón

Lo más significativo en el curso 2012-2013 en la Biblioteca Nicolás Salmerón lo podemos sintetizar en los siguientes epígrafes:

7.1. Nuevos servicios a la comunidad universitaria

RFID

La aplicación de tecnología RFID (control por radiofrecuencia) a la colección de libros de la Biblioteca, ha posibilitado poner en marcha un sistema de autoservicio de préstamo, devoluciones y renovación de libros. Desde el inicio del curso académico, con sólo identificarse con la clave de campus virtual, los alumnos y profesores pueden utilizar las máquinas de autoservicio, garantizando su autonomía en el uso del Servicio y la disponibilidad del mismo a cualquier hora del día, en el horario de apertura de la Biblioteca. El uso del Servicio a lo largo del curso académico ha sido bastante elevado y podemos afirmar que entorno al 80% de los préstamos se realizan en las máquinas de autoservicio.

Repositorio Institucional

Puesto en explotación el curso anterior, el mantenimiento y asesoramiento en la publicación en abierto en el Repositorio Institucional, ha hecho que, pese a su "juventud", esté posicionado muy próximo al segundo cuartil del Ranking Web of Repositories elaborado por el Laboratorio de Cibermetría del CSIC.

Este ranking mide, entre otros indicadores, la visibilidad de los Repositorios, con el objetivo de promover las iniciativas Open Access como una de las formas más relevantes para la distribución de los resultados de investigación de las universidades. Además, con el mismo objetivo de dar visibilidad a la investigación, el Repositorio ha sido incluido en las redes sociales.

Asesoramiento en procesos de evaluación y acreditación para los investigadores.

Este servicio fue ofertado por primera vez en el curso pasado, pero se ha convertido en uno de los servicios más utilizado y mejor valorado por nuestros investigadores. A lo largo de 2012 se ha asesorado a 104 investigadores tanto en certificaciones de la CNEAI como en acreditaciones de la ANECA, así como en el uso de indicadores bibliométricos para el informes puntuales de Centros de Investigación.

Préstamo Interbibliotecario

En este curso académico se han producido dos importantes mejoras para nuestros usuarios. Por un lado, el poder utilizar su clave de campus virtual para identificarse en la utilización del servicio y por otro, el facilitarles el acceso al servicio de préstamo interbibliotecario desde las bases de datos de la Biblioteca.

Chat

El servicio de chat, accesible desde la web de la Biblioteca e integrado tanto en el catálogo como en Encore, permite contestar en tiempo real a cualquier consulta sobre la Biblioteca. Puesto en marcha en mayo de 2013 con un nuevo gestor, posibilita interactuar con nuestros usuarios de una forma fácil y cómoda.

t-Form@as: web de autoformación

A lo largo de este curso académico se ha desarrollado un espacio web de guía y ayuda al usuario en el desarrollo de la competencia informacional. Este espacio sigue un modelo sencillo e intuitivo que permite orientar a los alumnos en la localización de información y en la realización de sus trabajos académicos. Con el objetivo de valorar su utilidad, ha sido testado por alumnos y profesores y está listo para ser un recurso de gran ayuda en el próximo curso académico.

Ephorus: programa antiplagio

Puesto en explotación en mayo de 2013, sirve para detectar y prevenir plagios. Con este programa se pueden detectar los posibles plagios a la producción investigadora de la UAL, así como en los trabajos académicos de los alumnos.

Formación de usuarios:

En 2012 se han impartido:

- 11 sesiones de formación al PDI.
- 2 sesiones, del curso “Iniciación al Aprendizaje en Entornos Virtuales y Acceso a los Recursos de Información de la UAL” dentro del Plan de Alfabetización Informacional.
- 11 presentaciones a los alumnos de primer curso de Grado
- 55 cursos personalizados
- Una oferta de 531 cursos on-line gestionada desde la Biblioteca
- 45 visitas guiadas
- Y 61 sesiones de asesoramiento en procesos de acreditación y certificación.

Aspectos significativos de organización de los recursos

- Gestión de la bibliografía recomendada y ampliación de ejemplares en las obras con mayor uso.
- Integración en el módulo ERM Millennium de los recursos electrónicos.
- Integración en catálogo de la cobertura y acceso de las revistas electrónicas.
- Traslado y puesta en marcha del nuevo depósito de la Biblioteca: La puesta en marcha del nuevo depósito bibliográfico de la biblioteca ha supuesto una mejora evidente para la gestión de la colección ya que han mejorado las condiciones para la conservación de la colección física y ha aumentado el número de metros lineales disponibles lo que permite disponer de espacio para el crecimiento de la colección durante bastantes años. Las acciones realizadas han sido las siguientes:
 - Acondicionamiento de un nuevo espacio para depósito de biblioteca de 750 m²
 - Aumento de 2.149 metros lineales de estanterías.
 - Traslado de 1.600 metros lineales de estanterías existentes en los depósitos antiguos.
- Reorganización de la totalidad de la colección de libre acceso y depósito. La disponibilidad del nuevo depósito ha permitido realizar de manera paralela una reorganización masiva de la colección tanto en libre acceso como en el depósito a fin de mejorar el control y el acceso a la misma. Las acciones realizadas han sido:
 - Traslado de 50.000 ejemplares de las salas de libre acceso al depósito a fin de disponer de espacio en sala para el crecimiento de la colección.
 - Reorganización de las colecciones según su tipología: proyectos final de carrera, monografías, donaciones, revistas, materiales especiales, etc.
 - Traslado de las colecciones de los depósitos antiguos de monografías y hemeroteca.
 - Actualización de las ubicaciones en el catálogo.
- Implantación y desarrollo del proceso de inventario mediante el sistema de radiofrecuencia que permite la detección automática de obras con incidencia *en la ubicación*.
- Puesta en marcha de nuevo contrato de suministro de revistas extranjeras con Swets.
- Adquisición de nuevos recursos electrónicos:
 - Psycstest
 - Proquest Nursing & Health Source
 - Interrelaciones Nanda, Nic, Noc
 - Hemeroteca virtual de La Voz de Almería desde 1939
- Gestión de las donaciones de Manuel Siles, José Malodell y Jaime Capel

7.2. La Biblioteca en Cifras.

Durante el año 2012 la Biblioteca abrió durante 239 días con una media de 70 horas semanales. La Sala de Horario Especial permaneció abierta los 365 días, y en los períodos de exámenes de febrero, junio y septiembre permaneció abierta 24 horas.

- Los principales resultados de uso de los recursos y servicios ofrecidos en 2012 fueron los siguientes:

| Año 2012 | |
|--|---------|
| Entradas | 687.946 |
| Préstamos | 92.219 |
| Préstamo de portátiles | 56.137 |
| Visitas a la página web | 246.180 |
| Consultas al catálogo automatizado | 672.833 |
| Consultas a recursos electrónicos | 474.282 |
| Documentos descargados de los recursos electrónicos | 372.579 |
| Transacciones de préstamo interbibliotecario | 1.622 |
| Transacciones de préstamo CBUA | 941 |
| Cursos de formación de usuarios presenciales | 75 |
| Sesiones de asesoramiento acreditaciones y certificaciones | 61 |
| Asistentes a cursos de formación de usuarios | 3379 |
| Cursos de formación de usuarios online | 531 |
| Uso de ordenadores de libre acceso | 42.249 |
| Uso de salas de trabajo en grupo | 15.725 |

Por lo que respecta a la gestión y control de las nuevas colecciones y de las colecciones existentes destacamos los siguientes aspectos:

Datos cuantitativos de la colección:

| DATOS DE LA COLECCIÓN | |
|--|---------|
| Total registros bibliográficos automatizados | 340.481 |
| Registros incorporados al catálogo en 2012 | 16.122 |
| Revistas electrónicas | 15.797 |
| Revistas suscritas papel | 399 |
| Bases de datos suscritas | 80 |
| Monografías electrónicas | 186.195 |

Datos de la gestión de la colección

| DATOS 2012 |
|------------|
|------------|

| | |
|---|----------|
| Número de peticiones gestionadas de bibliografía recomendada | 4.115 |
| Número de revistas nacionales gestionadas por concurso | 342 |
| Número de revistas extranjeras gestionadas por concurso | 547 |
| Número de paquetes, portales, bases de datos suscritos | 47 |
| Número de ejemplares creados | 9.655 |
| Número de bibliográficos creados | 11.439 |
| Número de recursos electrónicos creados y actualizados en ERM | 159 |
| Registros de fondo cargados y actualizados en ERM | 17.261 |
| Presupuesto gestionado en recursos de información | 511.121€ |

- Las inversiones bibliográficas en 2012 han quedado distribuidas en los siguientes capítulos:

| Gasto en recursos de información 2012 | |
|---|------------|
| Gasto (€) en recursos de información | 816.122,63 |
| Gasto dedicado a la compra de monografías en papel | 116.098,39 |
| Gasto dedicado a la suscripción de publicaciones periódicas en papel | 34.741,87 |
| Gasto dedicado a monografías electrónicas de pago o con licencia | 116.285,75 |
| Gasto dedicado a publicaciones periódicas electrónicas de pago o con licencia | 311.346,52 |
| Gasto dedicado a bases de datos de pago o con licencia | 237.651,10 |
| Gasto en información electrónica | 665.283,37 |

7.3. **Ámbito de cooperación.**

La Biblioteca participa en distintos grupos de trabajo en el ámbito internacional, nacional y andaluz:

Ámbito Internacional:

- Desde el año 2011 la Biblioteca participa en un proyecto de cooperación internacional de la AECID junto con miembros del departamento de Neurociencia y de EVA de la Universidad de Almería. Este proyecto ha permitido automatizar la Biblioteca de la Universidad Agraria La Molina de Lima (Perú) y en él han participado, además de las citadas, las universidades Cayetano Heredia de Lima (Perú) y la Universidad de la República, en Montevideo (Uruguay)
- Recientemente se acaba de aprobar por parte de la AACID, un proyecto con similar objetivo con destino a la Biblioteca de la Universidad Mohammed I de Oujda (Marruecos)

Ámbito Nacional

- La Biblioteca continúa aportando sus registros bibliográficos al Catálogo Colectivo de REBIUN (Red de Bibliotecas Universitarias)
- Forma parte de la Línea 1 de Trabajo de Rebiun “Mejorar la organización, la comunicación y el liderazgo de Rebiun”
- Colabora con las Bibliotecas REBIUN en materia de préstamo interbibliotecario.

Ámbito Andaluz:

Es importante destacar la participación en el Consorcio de Bibliotecas Universitarias Andaluzas (CBUA) en los proyectos en los que este está trabajando.

En este sentido, la biblioteca de la Universidad de Almería sigue coordinando Grupo de Trabajo de Recursos Electrónicos (GRE) destinado a la racionalización de su presupuesto

Del mismo modo, participa en otros grupos de trabajo como el de catálogo colectivo, con repercusiones en los acuerdos de normalización adoptados, o el de competencias técnicas cuyo objetivo es la unificación de todos los requisitos de acceso y promoción del personal de las bibliotecas universitarias andaluzas

8. Servicios Centrales de Investigación

Los Servicios Centrales de Investigación de la Universidad de Almería (SCI-UAL) son un centro de apoyo a la investigación que pone al servicio de la UAL, de otras universidades, centros de investigación y administraciones públicas (OPIS), y empresas y particulares (PRI), unidades de análisis instrumental y laboratorios dotados de equipamiento científico muy sofisticado que proporcionan soporte a actividades de I+D+i. Los servicios cuentan con técnicos altamente especializados que se encuentran a cargo de dicha instrumentación y que proporcionan soporte investigador a todos los usuarios que lo soliciten.

El mapa actual de los SCI-UAL ha sufrido la incorporación de nuevos servicios y prestaciones, lo que ha conllevado la reorganización del organigrama principal con un total de cuatro bloques principales, como se observa en el siguiente gráfico.

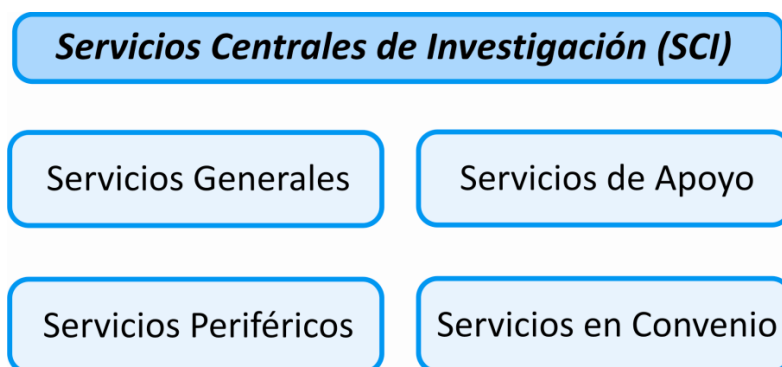

Organización actual de los SCI-UAL.

A la situación del año anterior se le han sumado varios servicios que se destacan a continuación:

Servicios Generales de gestión propia:

- Servicio de Infrarrojo-Raman (SIRR)
- Servicio de Kinesiología, Biomecánica y Ergonomía
- Servicio de Caracterización de materiales (SMat)

Los Servicios Centrales de Investigación cuentan en total de 17 servicios generales y 10 servicios periféricos que pueden ser consultados en la página www.ual.es/stecnicos, que se actualiza periódicamente. Tras la adquisición de nuevos equipos, la actualización de otros y la puesta a punto de nuevas técnicas, el conjunto de los SCI ofrecen una carta de servicios mejorada y competitiva con el entorno actual de

I+D+i. Se sigue cubriendo un gran número de aplicaciones, centradas en biotecnología y experimentación biológica, análisis elemental y molecular, así como las destinadas al análisis de superficies y materiales.

Los SCI constituyen un apoyo fundamental para el desempeño de las actividades de investigación de numerosos grupos, por este motivo en años anteriores se ha tratado de incorporar para cada uno de los servicios, los hitos que constituyen el resultado de la función de soporte de la generación (artículos en revistas especializadas y proyectos de investigación) y transferencia (contratos) de conocimiento. Sin embargo, dada la desigual respuesta de los grupos de investigación ante la petición de sus resultados de investigación, actualmente dicho sumario es de difícil recopilación.

Lo que a nivel interno sí se dispone, son de los datos resultantes del número de usuarios (internos y externos), muestras, análisis, informes, así como las cuantías de ingresos (tanto de internos como de externos), distribuidas por servicio. El siguiente gráfico ilustra resumidamente la distribución de cada uno de estos ítems.

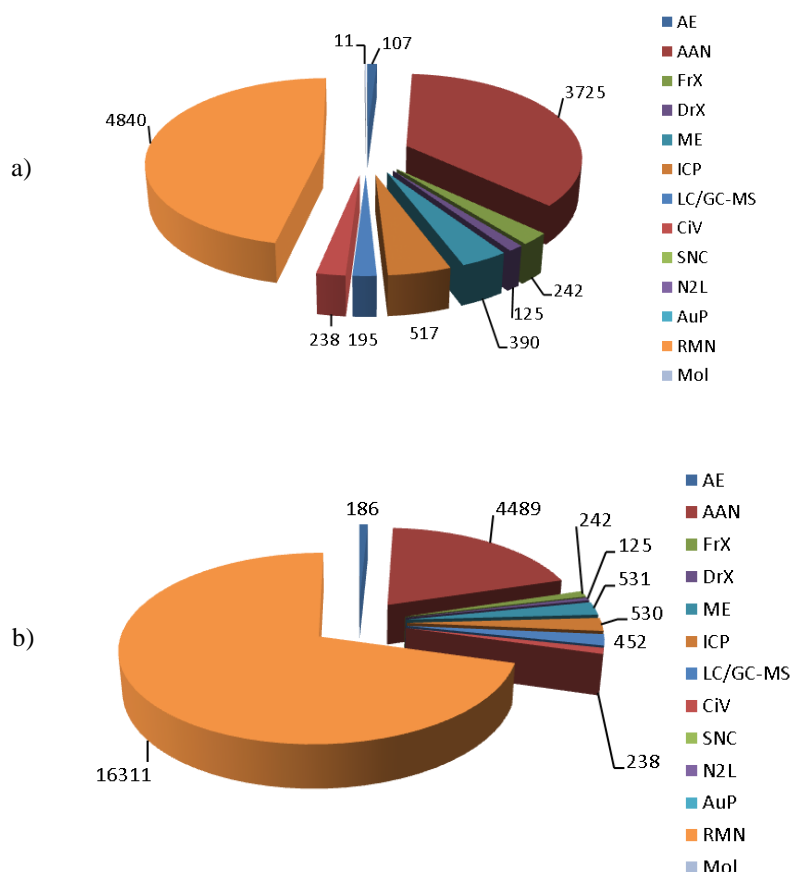

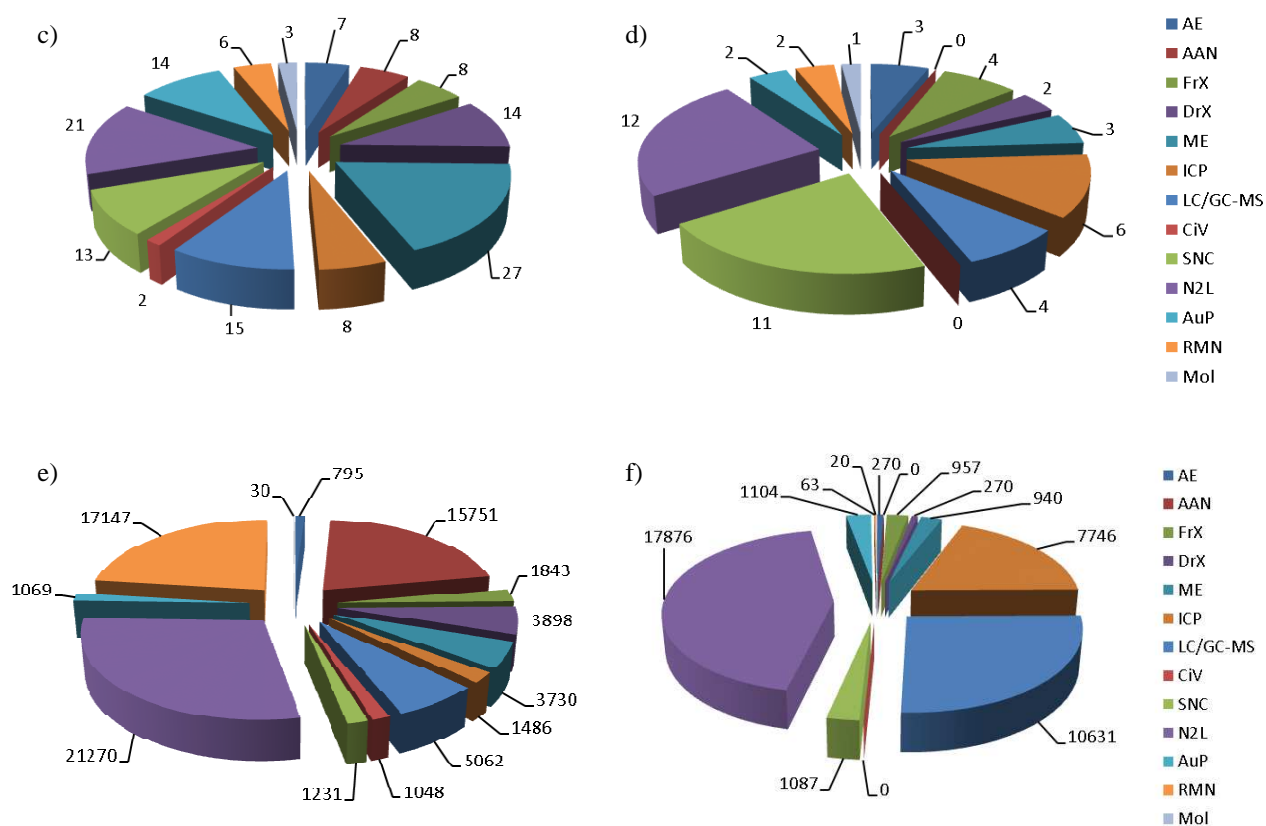

Distribución por servicio: a) n° muestras; b) n° de análisis; c) n° usuarios internos; d) n° usuarios externos; e) Ingresos internos (€); f) Ingresos Externos (€).

Los servicios que más han facturado durante el curso académico objetivo de la presente memoria han sido los de nitrógeno líquido, resonancia magnética nuclear, secuenciación de ácidos nucleicos y espectrometría de masas, todos ellos superando los 15.000 € de facturación anual.

Es también reseñable, pues cumple unos de los objetivos planteados por la dirección en estos años, el número de ingresos externos facturados por los servicios de plasma acoplado inductivamente (ICP), nitrógeno líquido y el servicio de espectrometría de masas, que facturan fuera de las fronteras de la UAL muy por encima al resto de servicios.

La evolución de ingresos durante los últimos tres cursos académicos puede apreciarse en el siguiente gráfico. Es destacable el incremento de *ca.* 35% respecto a 2010.

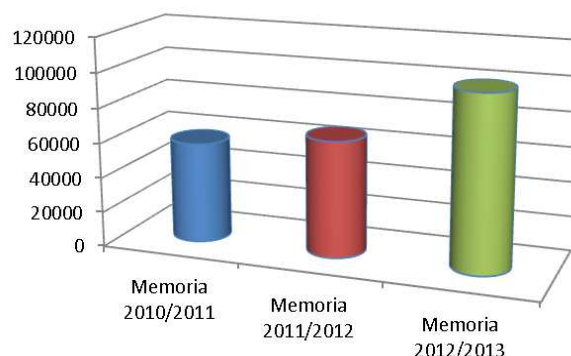

Ingresos generados por los SCI durante las tres últimas anualidades. Cálculos establecidos desde Mayo hasta Abril del año siguiente.

Una de las causas de este incremento, viene provocado por el tremendo esfuerzo que de un tiempo a esta parte vienen realizando los SCI en promover los servicios de cara al exterior. En este sentido, el número de servicios prestados a empresas del entorno socio-económico almeriense, así como el número de ingresos consecuencia de ello ha aumentado considerablemente a lo largo de estos últimos años. Los siguientes gráficos ilustran justamente este incremento tanto en contactos con empresas como en los ingresos provocados.

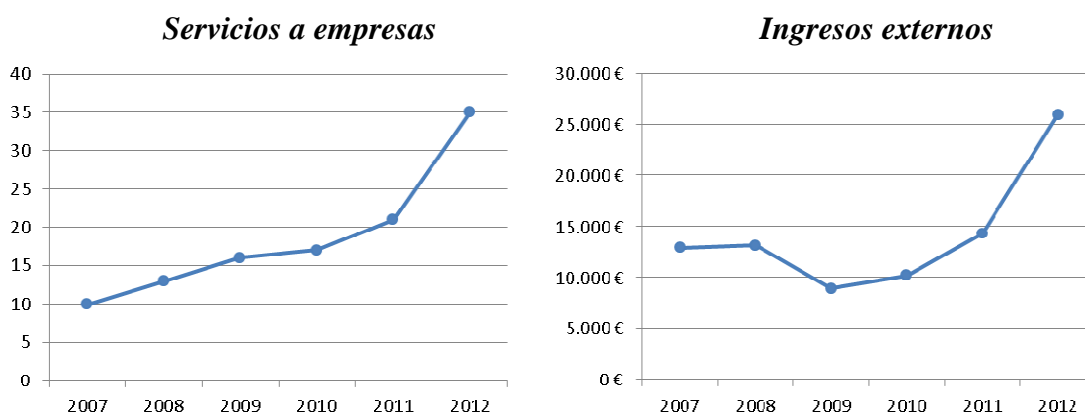

Número de servicios prestados e ingresos generados en los mismos durante el periodo 2007-2012. Cálculo establecido por año natural.

Durante este curso se han realizado un conjunto de actividades al conjunto de los servicios (actividades genéricas, apartado 9.1), y tareas particularizadas en relación con la actividad propia de cada uno (apartados 9.2-9.11). Ambos tipos de actividades se detallan a continuación.

8.1. Actividades genéricas

8.1.1. Evaluaciones de calidad

Implantación del sistema de calidad según la norma UNE-EN-ISO 9001:2008

Tras los trabajos de preparación de los SCI realizados en el curso anterior y de las auditorías interna y externa, en el mes de febrero de 2010, los SCI quedaron certificados de acuerdo con la norma de calidad UNE-EN-ISO 9001:2008. Ello ha permitido poder ofrecer un servicio basado en un Sistema de Garantía de Calidad. El alcance de dicha norma se refiere a los laboratorios de los servicios de Resonancia Magnética Nuclear de campo medio, Microscopía electrónica, Difracción y Fluorescencia de Rayos X, Análisis de Ácidos Nucleicos y Nitrógeno Líquido.

Durante este curso académico se ha logrado la certificación ISO del servicio de gestión de la investigación (SGI), y se ha incrementado el alcance de la norma a los servicios de Espectrometría de Masas I (SLC/GC-MS) y Agua Ultrapura (SAuP). Tras la auditoría externa celebrada en Marzo de 2012, todos los objetivos se han cumplido y todas las no conformidades se resolvieron sin problemas significativos. Como consecuencia de ella el listado de servicios certificados bajo UNE-EN-ISO 9001:2008 y ahora según AENOR son:

- SRMN
- SN2L
- SME
- SDRx
- SFRx
- SAAN
- SLC/GC-MS
- SAuP



De igual modo, durante este curso académico 2012-2013 se ha continuado con las mejoras en el sistema de gestión de calidad según la norma ISO 9001:2008 en los procedimientos operativos de cada una de nuestras áreas. Actualmente se han iniciado los trámites necesarios para extender la certificación al Servicio de Análisis Elemental y al Servicio de Plasma acoplado inductivamente.

Reglamentos de servicio.

En esta anualidad se ha logrado redactar un reglamento interno de funcionamiento de todos los servicios generales y de apoyo, vinculados en su totalidad al procedimiento operativo bajo el cual se rige el sistema de calidad de los SCI. Todos estos reglamentos han sido verificados por sus correspondientes asesores científicos, por los técnicos adscritos a cada uno de los servicios y finalmente firmados por el director de los SCI. Todos los reglamentos se encuentran ubicados en formato electrónico en el BSCW y en formato papel en el laboratorio 0.03 del edificio de Servicios Técnicos para consulta de todo aquel interesado.

8.1.2. Actividades de formación

Dentro de las tareas de formación que todo centro de instrumentación científica debe cubrir, los SCI han organizado con éxito dos nuevas ediciones de los “Desayunos de

formación". Concretamente, las disciplinas abordadas fueron el Análisis elemental y la Difracción de rayos X. Estos, como viene siendo habitual, consisten en una serie de ponencias impartidas por especialistas de la técnica en cuestión, y destinadas a los usuarios y grupos de investigación internos de la UAL, así como empresas generalmente del arco provincial.

Estas jornadas pretenden además ser punto de encuentro entre estudiantes de pre y posdoctorado donde discutir las investigaciones que cada uno desarrolla desde su campo de trabajo, y crear un caldo de cultivo óptimo para el nacimiento de posibles colaboraciones.

A continuación se muestran los pósteres divulgativos de cada actividad, organizada en su totalidad por los SCI-UAL. Esta actividad formativa se desarrollará con carácter semestral, alternando entre las distintas técnicas sobre las cuales versan los desayunos.



Pósteres divulgativos de las dos ediciones de "Desayunos de Formación" celebrados en los SCI-UAL: Izquierda: Análisis Elemental; Derecha: Difracción de Rayos X.

Siguiendo con la dinámica de anteriores ediciones, la inscripción a los desayunos de Formación es gratuita, existiendo un número máximo de plazas establecido en 30, cubriéndose estas por estricto orden de solicitud. Los IV Desayunos de Formación contaron además con el patrocinio adicional del campus de excelencia internacional del mar (ceimar) y del ya habitual Vicerrectorado de Investigación, Desarrollo e Innovación.

La quinta edición se encuentra ya organizada y girará en torno a la secuenciación de ácidos nucleicos motivados por la reciente adquisición de un analizador genético (modelo 3500) y un equipo de secuenciación masiva (modelo PGM -Personal Genome Machine-, de Ion Torrent), ambos de la firma comercial estadounidense Life Technologies cuya adquisición ha sido posible gracias a la financiación del Ministerio de Ciencia e Innovación a través de fondos FEDER (Programa Operativo 2007-2013) y de los Servicios Centrales de

Investigación.

En Octubre de 2012 tuvo lugar la celebración del "I Curso de Extracción de Ácidos Nucleicos y PCR", con la colaboración de Life Technologies y de la Facultad de Ciencias Experimentales de la UAL. El objetivo del curso fue el de adquirir los fundamentos teóricos y prácticos para llevar a cabo la extracción y análisis de ADN y ARN, amplificar fragmentos de ADN mediante la Reacción en Cadena de la Polimerasa (PCR), así como separar y analizar dichos fragmentos mediante electroforesis. El curso fue un rotundo éxito ya que tuvo que repetirse el curso hasta en tres ocasiones durante el citado mes debido a la gran afluencia de inscripciones, en total 78 de las 20 inicialmente planificadas.



Póster divulgativo relativo al I Curso de extracción de ácidos nucleicos y PCR.

Cabe destacar que la inscripción fue de 20€ e incluía todos los materiales desayunos y almuerzos durante los dos días de duración del curso.

En contacto con empresas distribuidoras y también fabricantes de equipamiento científico, se han organizado varias demostraciones y seminarios prácticos. Todos ellos se han acogido en la sala de juntas del edificio de Servicios Técnicos de la UAL a las cuales asistieron en todos los casos aquellos investigadores interesados en adquirir o incluso probar los equipos en demostración con muestras reales procedente de sus laboratorios. Desde la dirección se apuesta por incentivar actividades de este tipo que le son muy útiles al investigador de la UAL a la vez que ayudan a detectar las posibles necesidades en equipamiento científico. Por destacar algunas:

Seminarios prácticos o "demo" organizadas por los SCI

| Fecha | Organización | Topic |
|--------|------------------|--|
| Nov-12 | Bruker Española | Software de difracción de rayos X de polvo |
| Jun-13 | ThermoScientific | Equipo Exactive MS |
| Jul-13 | Izasa | Lector multiplacas |

9.1.3. Actividades de formación del personal SCI

Durante este período los técnicos adscritos a los diferentes servicios han asistido a las actividades formativas resumidas en la siguiente tabla.

| Actividades de formación recibidas por parte del personal SCI. | | | | | |
|--|----------|---|-------|--------------------------------------|-----------|
| Fecha | Servicio | Curso/Jornada/Seminario | t (h) | Organización | Lugar |
| Feb-12 | AAN | Curso básico analizador genético | 16 | Life Technologies | UAL |
| Jul-12 | DRX | Cristalografía: herramienta fundamental en química de coordinación estructural en estado sólido | 25 | Universidad Politécnica de Cartagena | Cartagena |
| Ene-13 | ME | Curso básico de quipo de criopreparación PP3000T | 16 | QuorumTechnologies | UAL |
| Mar-13 | DRX | Curso básico difractor de polvo | 16 | Bruker | UAL |
| May-13 | ME | Curso básico de quipo de criopreparación PP3000T | 15 | QuorumTechnologies | UAL |

8.1.4. Actividades de difusión

Semana de la Ciencia

En concierto con la oficina de transferencia de resultados de investigación (OTRI), la actividad desarrollada para participar en la semana de la ciencia tenía por título: "Taller de SCI-encia: Aguas residuales: ¿El origen de Minamata?". Como cada año, el taller organizado por los Servicios Centrales de Investigación con motivo de la celebración de la semana de la Ciencia fue todo un éxito y ha completado todas las plazas ofertadas. Así, más de 200 alumnos de la provincia de Almería han tenido la oportunidad de conocer, de primera mano, el trabajo realizado en nuestras instalaciones.

Este año, el hilo argumental de la actividad presentada giraba en torno al hecho denunciado por la organización conservacionista independiente internacional WWF de la contaminación de uno de los principales arroyos que nutre las marismas de Doñana. La noticia vio la luz el pasado mes de septiembre y en ella se exponía el vertido diario al espacio natural de más de 5 millones de litros de aguas residuales sin depurar. A través de un supuesto caso policial, los alumnos fueron conociendo distintos servicios como el de análisis de ácidos nucleicos o el de microscopía

electrónica, dejándose sorprender por la tecnología más puntera en lo que respecta al apoyo a la investigación desarrollada en nuestra universidad.



Participación de los SCI en la Semana de la Ciencia del curso 2012-13

Como en años anteriores dicha actividad estuvo dirigida fundamentalmente a alumnos de secundaria, aunque también participaron en ella los alumnos de la Universidad de Mayores.

Catálogo de los SCI

En 2012 los SCI en colaboración con la oficina de transferencia de resultados de investigación (OTRI) publicaron un catálogo bilingüe (español e inglés) de los SCI con fichas individualizadas para cada uno de los servicios contenidos en la carta ofertada por los SCI. Este año se ha incrementado el catálogo con una ficha adicional asociada al servicio periférico de Piensos Experimentales.

Servicios Periféricos
Servicio de Piensos Experimentales

El Servicio de Piensos Experimentales ofrece a todos los usuarios la posibilidad de preparar dietas para experimentación con animales. La elaboración de piensos experimentales es un proceso relativamente complejo en el que los ingredientes se someten a un proceso sucesional que implica su molienda y tamizado, su mezcla con otros ingredientes y aditivos, el granulado o extrusión de la mezcla, y finalmente el envasado y secado de los granúlos de pienso. Este Servicio produce lotes de pienso experimental de entre 1 y 100 kg con características similares a las formulas que presentan los piensos comerciales. La principal ventaja de este Servicio es que puede ofrecer a los investigadores la posibilidad de preparar cantidades pequeñas a medianas de piensos específicamente formulados según las necesidades de cada experimento, y a un precio muy competitivo.

Dotación Instrumental

- Molino y cribado.
- Prensa granuladora de alimentos (Baker, P-12) para la producción de lotes pequeños de pienso de 0,2 a 12,5 kg de diámetro.
- Prensa granuladora (Baker, modelo 14-75) para la producción de lotes de 30 a 100 kg de pienso granulado.
- Extrusor (Columbus, 250) para la producción de lotes de 20 a 100 kg de pienso extrudido.
- Extrusor de albará (Baker 250) para la extrusión de piensos.

Técnica

- Tamado y extrusión de piensos experimentales a pequeña y mediana escala.
- Molienda y tamizado de materias primas para la producción experimental de concentrados (alimentos, prebióticos, probióticos, enzimas, etc.).
- Producción de piensos experimentales de 0,2 a 12,5 kg.

Aplicaciones

- Elaboración de piensos experimentales para estudios con animales y en campo.
- Preparación de piensos experimentales de gran variedad para pruebas de laboratorio.
- Preparación de piensos experimentales para estudios de laboratorio.
- Elaboración de piensos con distintos aditivos (enzimas, prebióticos, probióticos, etc.).
- Preparación de piensos extrudidos.
- Elaboración de piensos granulados.

Contacto

Fco. Javier Martín López
fjmartin@uca.es
http://www.uca.es/investigacion_gan

Peripheral Services
Service of Experimental Diets

The Service of Experimental Diets offers the possibility of preparing experimental feeds for a wide range of animal trials. Preparation of experimental feeds is a complex process that involves formulation, grinding and sieving of ingredients, mixing with additives, granulating or extruding the mixture, and eventually spherulization according to the required size, and finally, drying of pellets. This Service is able to produce amounts of 1 to 100 kg of experimental feeds with similar characteristics to those found in commercial feeds. The main advantage that this Service can offer to the researchers is the possibility of preparing small to medium amounts of feeds formulated specifically according to the needs for each experimental design, at very competitive prices.

Instrumental

- Mills and sieves.
- Granulation press (Baker, P-12) for the production of small batches of feeds from 0,2 to 12,5 kg in diameter.
- Pressing granule (Baker, model 14-75) for the production of batches of 30 to 100 kg of pelleted feeds.
- Extruder (Columbus, 250) for the production of batches of 20 to 100 kg of extruded feeds.
- Extruder (Baker, Baker 250) for spherulization of experimental feeds.

Techniques

- Drying and formulation of experimental feeds.
- Grinding ingredients and sieving of feed additives needed spherulization of experimental feed (enzymes, prebiotics, probiotics, feed additives, etc.).
- Production of experimental feeds within the size range from 0,2 to 12,5 kg.

Applications

- Production of experimental feeds for conventional and organic experiments.
- Preparation of experimental feeds for early stages of marine fish.
- Preparation of feeds for laboratory animals.
- Production of feeds with different structural additives (enzymes, prebiotics, probiotics, etc.).
- Preparation of extruded feeds.
- Granulation of plant ingredients.

Contact

Fco. Javier Martín López
fjmartin@uca.es
http://www.uca.es/investigacion_gan

Formato empleado para la elaboración de ficha asociadas a servicios periféricos.

Se ha participado activamente en la inclusión de contenidos en la revista neXus. Los SCI aportan desde el número 6 de la revista dos secciones denominadas “Ciencia Implicada” y “Monodosis de Ciencia”. La labor del Dr. José Antonio Garrido, técnico del servicio de secuenciación de ácidos nucleicos (SAAN), es encomiable siendo principal promotor y redactor de ambas secciones. Asimismo, el director de los SCI escribe un artículo de divulgación dentro de la sección “Cosas y Casos” donde de manera particular da su punto de vista sobre algunas novedades científicas que pueden atraer de algún modo al lector no especializado.

Oficina de Divulgación

Consecuencia de la reciente creación por parte del Vicerrectorado de Investigación, Desarrollo e Innovación, a través de la OTRI, de la Unidad de Divulgación Científica, los SCI han encontrado una vía rápida donde poder diseminar sus actividades más relevantes, mejora de sus equipamientos o noticias de interés para los investigadores de la UAL, a la postre usuarios de los SCI. Desde su creación han sido más de una docena de noticias canalizadas a través de esta oficina. Con esta labor de divulgación, se pretende mejorar la visibilidad de la labor desarrollada por los técnicos que componen los SCI así como de hacer ver a la comunidad universitaria la inversión en equipamiento científico que se realiza desde la UAL como apuesta firme por la investigación y el desarrollo.

Visitas de Centros de Enseñanza e Investigadores de otras Universidades y Centros de Investigación

En respuesta al objetivo de responsabilidad social corporativa expresado en el Manual de Calidad de los SCI, se han ido recibiendo visitas de Centros de Enseñanza Secundaria y Bachillerato, con el fin de dar a conocer a la sociedad almeriense los SCI-UAL, y de acercar la ciencia de una forma divertida y amena a los estudiantes de éstos niveles. Para ello se prepararon exposiciones en las que con un lenguaje fácil y mediante ejemplos prácticos del trabajo diario se explica el funcionamiento y la aplicabilidad que cada servicio proporciona a los usuarios que solicitan nuestra participación. De igual modo, durante esta anualidad se ha hecho accesible también a cursos de licenciatura, grado y máster, que han permitido dar a conocer los entresijos de algunas de las técnicas de las que está dotado el edificio de Servicios Técnicos.

8.1.3. Adecuación de los SCI para el desarrollo de nuevas aplicaciones y mejora de los servicios

Dotación de personal

- De acuerdo con el nivel de prestaciones ofertadas por los SCI, se ha procedido al mantenimiento de personal en los servicios de Análisis de Ácidos Nucleicos mediante contrato PDI por obra y servicio a tiempo completo. Para los servicios de difracción de rayos X y fluorescencia de

rayos X, los SCI se han beneficiado de un Personal Técnico de Apoyo del Ministerio de Ciencia e Innovación a través del Programa Nacional de Contratación e Incorporación de Recursos Humanos de Investigación, en el marco del Plan Nacional de Investigación Científica, Desarrollo e Innovación Tecnológica 2008-2011.

Dotación instrumental

Se han realizado las siguientes actividades:

- Se ha ampliado el servicio de molienda de reciente creación dotándolo de dos molinos (planetario y de mandíbulas).
- Se ha dotado de un sistema de criopreparación al servicio de microscopia electrónica que permite criogenizar y estudiar el interior de los materiales, hecho que hasta la fecha era irrealizable.
- Se ha continuado con la actualización de la página web de los Servicios Centrales de Investigación, incorporando las nuevas categorías de los servicios y llevando un continuo refresco de las noticias relacionados con los SCI.
- Se ha adquirido un analizador genético 3500 (modelo 3500) y un equipo de secuenciación masiva (modelo PGM -Personal Genome Machine-, de Ion Torrent), ambos de la firma comercial estadounidense Life Technologies.
- Se ha dotado al servicio de secuenciación de ácidos nucleicos de un fluorímetro Qubit® 2.0 que permite cuantificar concentraciones de ADN/ARN de forma instantánea.
- Se ha adquirido un difractor de rayos X de polvo Bruker AXS modelo D8 Advance.
- Se ha actualizado el servicio de difracción de rayos X de monocristal mediante la adquisición de un colimador monocap y de un tubo de radiación cobre-alfa.
- Telematización de los SCI. En combinación con la Vicegerencia se sigue completando el desarrollo de los procedimientos para la telematización de los procesos de acreditación de usuarios y reserva y uso de los equipos disponibles en los Servicios Centrales de Investigación.
- Mediante fondos del campus de excelencia Ceia3, se ha adquirido un compresor de aire comprimido de 15 KW de potencia cuya conexión al sistema de generación de nitrógeno permite la fabricación de nitrógeno gaseoso "inhouse" que nutre a todos los laboratorios del edificio de Servicios Técnicos.
- Mediante fondos del campus de excelencia Ceia3 se ha adquirido un kit de pirolisis que permite la determinación de oxígeno elemental en muestras sólidas y líquidas. Este equipamiento amplía la oferta tecnológica del servicio de análisis elemental pudiendo determinar no sólo carbono, hidrógeno, nitrógeno y azufre, sino que ahora también oxígeno.
- Mediante fondos del campus de excelencia Ceia3, se ha adquirido un molino planetario de molienda y una trituradora de mandíbulas marca RETSCH. En la actualidad el servicio de molienda de los SCI tiene la capacidad de moler todo

tipo de material ya sea mineral, plástico o vegetal, y alcanzar prácticamente la totalidad de granulometrías finales.

- Se ha hecho una actualización y sustitución de todos los filtros desecantes incorporados en el sistema de generación de nitrógeno gaseoso.
- Se han realizado las gestiones oportunas y se ha trasladado un espectrómetro infrarrojo-Raman modelo BrukerVertex 70 de las dependencias del CITE I al edificio de Servicios Técnicos. Asimismo se ha puesto a punto el equipo y en breve comenzará a dar servicio a toda la comunidad universitaria.
- En colaboración con el Prof. José María Muyor, se ha creado el nuevo servicio de kinesiología, biomecánica y ergonomía, que esperamos pueda dar servicios al servicios de prevención y al secretariado de deportes de la UAL, entre otras unidades, así como a otras empresas, entidades y clubes deportivos.
- Se ha instalado un teclado de acceso en uno de los laboratorios de la planta baja para equiparlo al resto de unidades de los SCI.
- Se ha cedido un laboratorio al Centro de Investigación CAESCG (Centro Andaluz para la Evaluación y Seguimiento del Cambio Global) ubicado en la primera planta del edificio de Servicios Técnicos.

8.1.5. Evaluación de la rentabilidad científica y socioeconómica de los servicios

- Las prestaciones de las diversas técnicas ofertadas actualmente en los SCI siguen soportando el desarrollo de proyectos y contratos de investigación, tesis doctorales, másteres oficiales, diplomas de estudios avanzados, proyectos fin de carrera, y contribuciones a distinto de eventos científicos (congresos, jornadas, cursos, etc.), lo que finalmente se traduce en numerosas publicaciones científicas en revistas especializadas. Por otro lado, se realizan en la actualidad multitud de prácticas docentes de distinto tipo de asignaturas tanto de las antiguas licenciaturas, como de los nuevos grados y másteres propios o ajenos a la UAL.
- En este curso académico, se han actualizado las tarifas de los diferentes servicios, con precios competitivos respecto al resto de servicios de la misma índole de otras universidades y centros de investigación andaluces. Asimismo, se han incluido nuevos conceptos y tareas para mejorar la información al usuario sobre las amplias prestaciones de los servicios. Se ha destacar que los SCI hacen competencia leal con las empresas de nuestro entorno manteniendo precios de mercado.

8.2. Servicio de Análisis de Ácidos Nucleicos (SAAN)

A. Actividades de mantenimiento y mejora

Durante este curso –el octavo año académico completo en el que el Servicio de Análisis de Ácidos Nucleicos existe como tal–, se ha adquirido un nuevo analizador genético. Este

nuevo equipo, modelo 3500 de Life Technologies, ha venido a multiplicar la capacidad de análisis del servicio, de manera que el número de análisis ha aumentado considerablemente. De igual forma, el coste de los análisis ha bajado. Esto nos ha permitido no sólo consolidar a los usuarios tradicionales del servicio, sino atraer a otros que por el alto número de muestras que manejaban no encontraban las condiciones idóneas para acudir a nosotros cuando contábamos con el antiguo equipo, modelo 310 GeneticAnalyzer de ABI PRISM. Además, en este curso también hemos adquirido un equipo de secuenciación masiva que nos va a permitir obtener la secuencia de genomas completos. El equipo en cuestión es el PGM (*Personal Genome Machine*) y representa la última tecnología presente en el mercado. No obstante, su uso no está aún optimizado ni sus análisis a disposición de nuestros usuarios ya que falta su puesta a punto y el curso de aprovechamiento del técnico.

Por otro lado, respecto al equipo 7000 SequenceDetectionSystem de AppliedBiosystem, la situación no se ha modificado respecto a lo sucedido en el ejercicio anterior en el que no desarrolló análisis alguno. Esta circunstancia encuentra su justificación –como ya lo fue entonces- en el hecho de que el grupo CVI 293, el principal demandante de la técnica de qPCR en ejercicios anteriores, hubo adquirido un equipo con el que está llevando a cabo los análisis. Por lo tanto, vuelve a mostrarse como fundamental la búsqueda de nuevos usuarios ya que la potencialidad del equipo y de las técnicas que en él se desarrollan son altísimas, tanto en el campo biosanitario como en el agronómico.

Por último, igual que en el ejercicio anterior, la tercera de las técnicas desarrolladas en nuestro laboratorio, la PCR “estándar”, continúa analizando un alto número de muestras, teniendo en cuenta que el termociclador es un instrumental que se puede encontrar en la práctica totalidad de los laboratorios de biología molecular. Es decir, los usuarios del Servicio de Análisis de Ácidos Nucleicos que demandan esta técnica son grupos que están entrando en áreas de investigación relacionadas con el ADN y que dada su “juventud” han preferido llevar a cabo este primer contacto a través de nuestros equipos en lugar de adquirir los suyos propios. El trato de calidad hacia estos grupos y unos análisis con resultados satisfactorios se antoja fundamental para que sigan contando con el SAAN en el futuro de cara a seguir creciendo en sus proyectos de investigación.

B. Usuarios

Al igual que en el ejercicio anterior, los usuarios del Servicio de Análisis de Ácidos Nucleicos han sido únicamente usuarios internos, aunque éstos han aumentado en número debido a la adquisición del nuevo equipamiento. Los grupos de la UAL que han hecho uso del servicio han sido: CVI279, CTS492, CVI293, BIO263, AGR200, AGR107, AGR 152, BIO175 y AGR176.

C. Actividad docente

Durante este curso, el técnico del Servicio de Análisis de Ácidos Nucleicos ha asistido a actividades de acercamiento de la Universidad a la enseñanza secundaria como la organizada por el área de Física y Química de Instituto de Enseñanzas Secundarias La Salle de Almería, en el que compartió actividad con otros profesionales de diversos sectores de la provincia de Almería.

Además, como en ejercicios anteriores, el servicio ha recibido la visita de varios grupos de profesores de universidades extranjeras que se encontraban en nuestra universidad con motivo de la realización de distintos cursos y Máster.

Por otro lado, en este año se ha organizado el primer curso de Extracción de ADN y PCR, impartido en una parte por el técnico del servicio. El éxito del curso fue tal que debido al alto número de solicitudes de asistencia recibidas hubo que repetirlo hasta en tres sesiones y se ha programado una segunda edición para el curso siguiente.

8.3. Servicio de Análisis Elemental (SAE)

A. Actividades de mantenimiento y mejora

Este curso 2011-2012 ha sido el segundo año completo en el que el SAE ha ofrecido servicio a todos sus usuarios para realizar el análisis de la composición elemental exacta de una sustancia. Durante el mismo, el servicio ha contado con las condiciones óptimas de desarrollo de los dos equipos disponibles: el Micro Cube, de microanálisis de C, H, N y S, para muestras de 1-2 mg, pudiéndose analizar hasta 10 mg –con un límite de 7 mg de C total-; y el Rapid N, de macroanálisis, en el que se determina la cantidad de N en muestras sólidas y líquidas, siendo la cantidad máxima analizada por ensayo de hasta 1 g.

Durante esta anualidad se ha equipado al servicio con un kit de oxígeno que posibilita la medida de este quinto elemento en el equipo Micro Cube.

B. Usuarios

Con respecto al ejercicio económico anterior, los usuarios de la UAL que se han valido de la oferta tecnológica del SAE ha aumentado considerablemente, pasando de siete a diez los grupos de investigación que han demandado nuestro servicio. Las áreas de conocimiento desde la que nos llegan las solicitudes de servicio son: Biología Aplicada, Química Analítica, Hidrogeología, Química Orgánica, Física Aplicada e Ingeniería Química. Como se puede ver, el carácter de estas áreas de conocimiento es bastante heterogéneo, lo que da una idea del enorme campo de aplicación y las enormes posibilidades de esta técnica.

Además de las anteriores, varias empresas externas a la UAL, como LAB SL o REPSOL, también ha hecho uso del SAE.

C. Ejercicio de intercomparación

Al igual que en el año anterior, el Servicio de Análisis Elemental (SAE) de la UAL ha participado –junto a otras Universidades como la Complutense de Madrid o la Universidad de Sevilla, y empresas como REPSOL YPF o CEPSA- en el 16º ejercicio de intercomparación de Análisis Elemental, coordinado por el Departamento de Química Analítica de la Universidad de Barcelona.

Como resultado de este ejercicio se puede concluir que la precisión y la sensibilidad de los

equipos con los que cuenta el servicio sigue estando a la altura de los mejores de nuestro país, lo que nos permite ofrecer un servicio con plenas garantías y absoluta fiabilidad.

Las medidas de Carbono, Hidrógeno, Nitrógeno y Azufre ofrecidas por nuestros equipos en el marco del citado ejercicio y sus correspondientes desviaciones arrojan, comparativamente hablando, conclusiones totalmente satisfactorias respecto al funcionamiento del laboratorio.

8.4. Servicios de Difracción y Fluorescencia de RX (SDRX y SFRX)

A. Actividades de mantenimiento y mejora

A1. Servicio de Difracción de Rayos X (SDRX)

Durante el curso 2012-2013 se ha procedido a la compra, instalación y puesta a punto de un equipo de Difracción de Rayos X de Polvo D8 ADVANCE modelo DAVINCI de Bruker. Se trata de un analizador multipropósito de rayos X que puede configurarse para todas las aplicaciones de difracción de polvo, incluyendo la identificación de fase, análisis de fase cuantitativa, micro-estructura y análisis de la estructura del cristal, tensiones residuales, investigaciones de textura, reflectometría de rayos X y micro-difracción, dependiendo de los accesorios.

Importante resaltar que se ha realizado una importante actividad para dar a conocer las nuevas aplicaciones que presenta el recién adquirido equipo de Difracción de Rayos X de Polvo. Se trata de los IV Desayunos de Formación Difracción de Rayos X organizado por los Servicios Centrales de Investigación.

La ampliación de la dotación instrumental existente ha sido posible gracias a la subvención por parte de la Consejería de Economía, Innovación y Ciencia y a la cofinanciación con fondos FEDER dentro del programa operativo 2007-2013.

También se ha procedido a la mejora en cuanto al Servicio de Rayos X de Monocristal con la adquisición de dos accesorios. El primero se trata de un colimador MONOCAP™ 0.3mm/0.1 mm apt, 173 mm que permitirá la posibilidad de reducir considerablemente los tiempos de medida de las muestras analizadas, así como permitir la medida de muestras de menor tamaño. Dicho colimador MONOCAP™ incrementa la intensidad de la fuente de radiación en un factor de 1.3 a 2 para fuentes de Molibdeno y de 2 a 5 si se trata de ánodos de Cobre.

El segundo accesorio se trata de un tubo de rayos X de Cobre-alfa. Esta mejora ha resultado muy importante para el servicio puesto que va a permitir la medida de muestras de macromoléculas, tales como proteínas de pequeño tamaño, medidas que anteriormente resultaba imposibles. El uso de la fuente de rayos X de Cobre-

alfa también va a permitir resolver estructuras de monocristales que sean enantioméricamente puros o compuestos enantioméricamente enriquecidos.

Además se han continuado con las tareas de mantenimiento, ajuste, medida, etc. en el equipo de Difracción de Rayos X de Monocristal. De este modo se ha conseguido analizar distintos tipos de muestras y obtener así los datos necesarios para la resolución de estructuras cristalinas e identificación de fases cristalinas. También se han seguido desarrollando diversos métodos de medida con el fin de optimizar el análisis de cada muestra en tiempo y calidad.

A su vez se ha continuado con las actividades necesarias para el mantenimiento de la Instalación Radiactiva de referencia IR/AL-27/10 IRA-3058 de la que se consta, tales como: realización informe anual, inspección anual, mantenimiento general, etc.

A2. Servicio de Fluorescencia de Rayos X (SFRX)

En este servicio también se han seguido realizando las actividades de ajuste, mantenimiento y medida en el equipo de Fluorescencia de Rayos X y periféricos. Así De este modo se ha podido llevar a cabo la determinación de la composición elemental de diversas sustancias tanto sólidas como líquidas de distinta naturaleza.

Importante destacar que ha disminuido el número de usuarios que han utilizado el servicio, tanto internos como externos.

B. Usuarios internos

Los servicios de difracción y fluorescencia de rayos X han sido demandados por los siguientes 6 grupos de investigación: FQM317, FQM-267, FQM-233, CTS492, HUM741, Vicerrectorado de Internalización.

C. Usuarios externos

La demanda de los servicios de Difracción y Fluorescencia de Rayos X ha sido realizada por 6 entidades externas pertenecientes a la provincia de Almería de carácter privado: COSENTINO S.A., INDALOBLANC, laboratorio LAB, RANIRO ARNEDO, Alejandro Rodríguez Navarro (Universidad de Granada), Montserrat Zamorano Toro (Universidad de Granada). También hicieron uso de los equipos del Servicio el LIDIR (Laboratorio de Investigación y Desarrollo e Innovación de Resinas).

D. Actividad docente

El servicio ha sido utilizado como instrumento docente de prácticas para la asignatura Experimentación en Química Orgánica, curso 5º de la Licenciatura de Ciencias Químicas, impartida por el Profesor Titular D. Ignacio Fernández de las Nieves.

8.5. Servicios de Espectrometría de Masas (SLC/GC-MS)

A. Actividades de mantenimiento y mejora

El sistema HPLC-Q-MS de Agilent Series 1100 ha sido incluido dentro del alcance de la certificación según la norma UNE-EN ISO 9001-2008.

Se han adquirido dos cámaras de insonorización para las bombas Edwards de medio vacío y poder así ubicarlas junto a los espectrómetros de simple cuadrupolo y QTOF, respectivamente. Esta actuación reduce sustancialmente el ruido ambiente siendo las condiciones ambientales óptimas para el desarrollo de cualquier actividad de trabajo.

B. Usuarios

Es destacable el aumento espectacular en el número de servicios prestados a externos. Durante esta anualidad han sido cuatro los servicios prestados por un solo contacto durante el pasado año.

B1. Usuarios internos

El servicio LC-MS ha sido demandado por los siguientes grupos de investigación:

- Grupo de Investigación FQM-317. Dpto. Química Física, Bioquímica y Química Inorgánica: Estudio de estructuras moleculares de muestras de polímeros.
- Grupo de Investigación FQM-267. Dpto. Química Física, Bioquímica y Química Inorgánica: Estudio de estructuras moleculares de productos de síntesis.
- Grupo de Investigación FQM-233. Dpto. Química Física, Bioquímica y Química Inorgánica: Estudio de estructuras moleculares de productos de síntesis.
- Grupo de Investigación FQM-364. Dpto. Química Física, Bioquímica y Química Inorgánica: Estudio de estructuras moleculares de productos de síntesis.
- Grupo de Investigación BIO-173. Dpto. Ingeniería Química: Desarrollo y puesta a punto del método analítico para determinación de los 20 aminoácidos esenciales en muestras de cultivos de microalgas.
- Grupo de Investigación RNM-174. Dpto. Biología y Geología: Determinación de micotoxinas en extractos de hongos

B2. Usuarios externos

- Universidad de Cádiz. Departamento de Ingeniería Química. Desarrollo y puesta a punto del método analítico para la determinación de compuestos fenólicos en extractos de mango.
- Consentino S.A. Estudio de posibles contaminantes en muestras sólidas mediante espectrometría de masas de alta resolución.
- IBERFOL S.L. Grupo Agrotecnología. . Determinación de impurezas de fosetil-aluminio en formulado comercial de fosfoglicéridos.
- Laboratorio Durbán. Desarrollo y puesta a punto del método analítico para la determinación Clorhexidina, Benzocaína y 4-Cloroanilina en comprimidos según exigencias de la Agencia Española del Medicamento.

8.6. Servicio de Plasma Acoplado Inductivamente (SICP)

El servicio de ICP ha visto incrementado su carga de trabajo de forma espectacular. Esto no sólo se ha visto reflejado en la facturación (interna y externa) sino también en el número de prestaciones a grupos de investigación de la UAL y empresas, en muchos casos no precisamente de nuestro entorno más directocom la Universidad de Valencia o la de Lorraine (Metz.Francia). Como dato significativo destacar los 4246 € facturados en el curso 12/13 por los 2876 € en la anualidad anterior.

B. Usuarios

B1. Usuarios internos:

- Grupo de Investigación FQM-233. Dpto. Química Física, Bioquímica y Química Inorgánica: Estudio de metales en productos de síntesis.
- Departamento de Física Aplicada. Estudio de la composición química de aleaciones de aluminio.
- Grupo de Investigación FQM-317. Dpto. Química Física, Bioquímica y Química Inorgánica: Determinación de metales en muestras ácidas.
- Grupo de Investigación FQM-170. Dpto. Química Física, Bioquímica y Química Inorgánica: Determinación de S y Hg en muestras de lava de volcán.
- Grupo de Investigación RNM-174. Dpto. Biología y Geología: Determinación de metales en muestras de aguas procedentes de pozos y en foliares.
- Grupo de Investigación RNM-335-492. Dpto. Química Física, Bioquímica y Química Inorgánica: Determinación de metales en muestras de agua..

- Grupo de Investigación CTS-492. Dpto. Química Física, Bioquímica y Química Inorgánica: Determinación de Co en muestras acuosas.

B2. Usuarios externos

- Laboratorio Reactiva: Determinación de metales en muestras de suelos, aguas y digestiones ácidas.
- LAB, S.L.: Determinación de metales en muestras de naturaleza variable.
- Universidad de Valencia. Departamento de Bioquímica y Biología Molecular: Determinación de Cu y Cd en foliares y semillas.
- Universidad de Lorraine (Metz, Francia). Determinación de Gd, Lu y Ce.
- CEPLA (Comité Español de Plásticos en Agricultura). Determinación de S en muestras de plásticos.

8.7. Servicio de Microscopía Electrónica (SME)

A. Actividades de mantenimiento y mejora

Durante este curso 2012-2013 el Servicio de microscopía (SME) ha contado al igual que en años anteriores, con condiciones óptimas de funcionamiento de los equipos.

El microscopio electrónico de barrido HITACHI S-3500N sigue funcionando a alto rendimiento, dando información topográfica, composicional y analítica de la superficie de las muestras a través de los detectores de electrones secundarios, retrodispersados y de un espectrómetro de energía dispersiva que lleva incorporado, pudiendo trabajar tanto en modo de alto vacío como a presión variable. Este equipo, a principio del 2013, sufrió una avería que conllevó la sustitución de un caudalímetro que lleva incorporado. En la actualidad está funcionando en alto rendimiento. El técnico responsable del servicio ha vuelto a realizar el mantenimiento anual del equipo con el consiguiente ahorro para el servicio, de aproximadamente unos 3200 euros. También, se ha verificado su estado mediante patrones adquiridos para comprobar que tanto la resolución del microscopio como del detector de microanálisis de rayos X sigue siendo óptima.

Cabe destacar la adquisición de un sistema de criopreparación PP3000T (Quorum Technologies). El acoplamiento al microscopio electrónico de barrido (SEM) de este sistema de preparación de muestras permite el examen de material biológico y no biológico a bajas temperaturas (típicamente entre -100°C y -175°C), permitiendo el estudio del material en un estado totalmente hidratado y no modificado químicamente.

La muestra se puede fracturar si es necesario y puede obtenerse información sobre su estructura interna, que de otro modo queda inaccesible para la microscopía electrónica de barrido. Después se le aplica un recubrimiento metálico con carbono en la superficie de la muestra y seguidamente se transfiere a la cámara de SEM, donde permanece congelada durante su visualización (en alto vacío) por enfriamiento con nitrógeno.

Este método es rápido, fácil y relativamente barato, y puede proporcionar imágenes en el SEM de calidad superior a los de las muestras secadas por punto crítico. Es un método que se puede utilizar con éxito si se requiere la visualización de estructuras delicadas o lábiles, que se perderían durante el procesamiento de las muestras en líquidos. También permite el estudio de materiales o sustancias, que se pueden solubilizar durante la deshidratación estándar utilizada durante un procesamiento convencional de la misma.

En relación al Microscopio Óptico, de igual forma se encuentra en óptimas condiciones de uso y sigue siendo utilizado por diversos tipos de usuarios, tanto internos como externos.

B. Usuarios

B1. Usuarios Internos

El servicio SME ha sido demandado por 15 grupos de investigación de la UAL (tres más que el año anterior). A continuación se citan los grupos de investigación que han demandado este servicio: RNM-336, RNM-335, RNM-174, AGR-176, FQM-230, RNM-189, RNM-242, AGR-107, AGR-159, BIO-175. Los 5 nuevos grupos que han demandado este servicio por primera vez han sido FQM-267, FQM-315, TEP-165, RNM-346, RNM-378.

B2. Usuarios externos

- COSENTINO Research and Development S.L.
- CTAP (Centro Tecnológico Andaluz de la Piedra).

C. Actividad docente

Este servicio ha sido utilizado como instrumento docente en:

- Grado de Agronomía. Prácticas de la asignatura de Biología.
- Máster Oficial “Innovación y tecnología de Invernaderos”. Asignatura: “Comportamiento Mecánico de los materiales utilizados en invernaderos”. (D. Eduardo Garzón).

8.8. Servicio de Cultivos In Vitro (SCiV)

A. Actividades de Mantenimiento y Mejora

Se ha estado manteniendo, durante este periodo de tiempo, en óptimas condiciones el equipamiento propio de este servicio, realizando un control y mantenimiento diario de las condiciones ambientales (fotoperíodo, temperatura, etc.) y de asepsia de la cámara de cultivo para células y tejidos vegetales así como, del resto de aparataje que forma parte del servicio como autoclaves, balanza, pH-metro, etc.

Se ha estado llevando a cabo el mantenimiento y control de las condiciones ambientales de los fitotrones (o cámaras de aclimatación) y de la cámara fría que recientemente se ha incorporado al servicio.

B. Usuarios internos

El servicio de Cultivos in Vitro ha sido demandado por los grupos de investigación AGR-176 y AGR-198.

C. Actividades de difusión

Ha participado activamente en la Semana de la Ciencia 2012 bajo el lema "Taller de CIENCIA: Aguas residuales: ¿El origen de Minamata?" y ha sido visitado por diversos investigadores de otras universidades nacionales y extranjeras.

8.9. Servicio de Resonancia Magnética Nuclear (SRMN)

En el presente año, la cantidad de medidas realizadas en el equipo de 300 MHz ha sido de 4030 con un total de 10461 experimentos realizados. En el equipo de 500 MHz se han analizado un total de 810 muestras, realizándose un total de 5850 experimentos sobre las mismas.

El mantenimiento de los equipos se ha realizado de forma habitual, sin problemas de suministro en líquido criogénicos de nitrógeno y helio.

Se han registrado dos averías en el equipo de 300 MHz y una en el equipo de 500 MHz. Las referentes al equipo de 300 MHz han sido reiterativas sobre los mismos componentes de años anteriores debido al envejecimiento de los mismos. Después de estar trabajando durante 15 años de forma ininterrumpida, es a juicio de la dirección muy pocas y de pequeña índole las averías causadas hasta la fecha. Es muy posible que en lo sucesivo se registren más fallos que no podrán ser reparados por descatalogación del equipo. Debido a la dificultad en la disponibilidad de piezas de repuesto, el equipo de 300 MHz ha dejado de prestar servicio durante 10 días provocando las quejas de los usuarios cuyos experimentos de rutina fuera del

horario de trabajo habitual (experimentos nocturnos y en horario de tarde) no pudieron realizarse.

En el equipo de 500 MHz, se han optimizado los flujos de nitrógeno para la estabilización del giro de los rotores de HRMAS que producían distorsiones en las líneas de los espectros. También se ha identificado y se han solucionado problemas de compatibilidad de los programas de pulsos del antiguo software que causaban desplazamientos incorrectos de parte de los picos de cruce en los experimentos bidimensionales.

En cuanto al proceso de documentación de los SCI, se ha incorporado el nuevo reglamento del SRMN.

A. Actividades de Formación

El técnico responsable del SRMN ha formado a 8 nuevos usuarios en la adquisición y procesado de experimentos de rutina, tanto monodimensionales como bidimensionales, obteniendo éstos el permiso para utilizar el equipo de 300 MHz en modo autoservicio.

B. Usuarios

B1. Usuarios internos:

Los usuarios internos a los que ha dado servicio son los grupos de investigación liderados por los profesores D. Fernando López, D. Antonio Romerosa, D. Antonio Vargas, D. Ignacio Rodríguez y D. José Luis Guil, si bien el número de usuarios de los mismos ha aumentado al incorporarse nuevos doctores contratados con cargo a proyectos y nuevos alumnos de tercer ciclo.

B2. Usuarios externos:

Debido a que la técnica de RMN requiere de un especial entrenamiento en la interpretación de los resultados, hace que los usuarios externos canalicen los análisis de sus muestras a través de los grupos de investigación de la UAL, mediante contratos y acuerdos de colaboración que dan lugar a la contratación de becarios. Destacar que este año se ha prestado servicio a la empresa Consentino, líder mundial en la fabricación de piedra artificial, así como para otros laboratorios de referencia de la provincia de Almería.

C. Actividad docente

Este servicio ha sido utilizado como instrumento docente en varias asignaturas de grado y de máster impartidas por el área de química orgánica.

Como complemento a las actividades de formación en el campo de la RMN, y debido a la curiosidad que los alumnos muestran al ver las unidades de generadoras de campo magnético, el asesor del SRMN D. Ignacio Fernández de las Nieves y director de los SCI ha gestionado la cesión por parte de una empresa (Almirall SA), de una de éstas unidades de bajo campo que se está acondicionando para poder acceder a su interior. La intención es exponerla, debidamente presentada, en el hall del edificio de servicios técnicos.

D. Actividades de difusión

Durante la Semana de la Ciencia se dio a conocer a los distintos visitantes (principalmente alumnos de centros de enseñanza secundaria) la importancia de la técnica de RMN en la vida cotidiana y como se ve envuelta, implícitamente, en nuestras vidas. Las explicaciones se hacen a un nivel muy asequible para su grado de formación. Debido a esto y a la disponibilidad del personal técnico del servicio, la universidad de mayores tiene prevista visitas fuera de los eventos organizados durante la semana de la ciencia.

8.10. Servicios de Apoyo

El catálogo de servicios de apoyo consta de las siguientes unidades:

- 9.10.1 Servicio de Nitrógeno Líquido (SN₂L)
- 9.10.2 Agua Ultra-pura (SAuP)
- 9.10.5 Nieve Carbónica (SNC)
- 9.10.4 Molienda (SMol)
- 9.10.3 Auxiliares (SAux).

8.10.1. Servicio de Nitrógeno Líquido (SN₂L)

A. Actividades de mantenimiento y mejora

El Servicio pone a disposición de los usuarios internos que lo requieran, los siguientes contenedores criogénicos:

- Vaso dewar AGIL-6: Régimen de préstamo 24 h.
- Dewar TR-21: Régimen de alquiler semanal.
- Dewar TP-60: Régimen de alquiler semanal.

B. Usuarios internos

El servicio de nitrógeno líquido ha sido utilizado por 21 grupos de investigación: AGR-159, BIO-328, FQM-230, BIO-279, FQM-267, Área de Bioquímica, BIO-173, CVI-293, Área de tecnología de los alimentos, RNM-346, AGR-200, Área de Química Orgánica, RNM-344,

FQM-317, Área de Ingeniería Química, AGR-176, RNM-336, entre otros.

C. Usuarios externos

La demanda por parte de usuarios externos se mantiene respecto al número de empresas que solicitaron nuestros servicios en la anterior anualidad. Seguimos siendo el único punto de distribución de N2L de la provincia, y dispensamos nitrógeno a 2 OPIS y 10 PRI, siendo el 70% de las empresas del ámbito de la investigación agraria (semillas) y un 25% del área médica (dermatología y FIV). Entre ellas destacan SyngentaSeeds, Enza Zaden, Coexphal, Ramiro Arnedo, Savia Biotech, Oxígeno Almería, Bioplag, etc.

8.10.2. Servicio de Agua Ultrapura (SAuP)

A. Actividades de mantenimiento y mejora

Durante esta anualidad se le han hecho dos reparaciones de unos *ca.* 3000 € cada una de ellas. El Servicio necesita de una renovación del equipamiento como mínimo parcial ya que con fecha 2013 queda descatalogado y es muy probable que futuras averías no puedan subsanarse por falta de recambios.

B. Usuarios internos

El servicio de agua ultrapura ha sido utilizado por 14 grupos de investigación: BIO-014, CTS-492, RNM-346, CVI-279, RNM-336, FQM-267, FQM-233, AGR-242, FQM-321, AGR-200, FQM-170, CVI-293, FQM 233.

C. Usuarios externos

La demanda por parte de usuarios externos se mantiene, siendo la empresa Reactiva Laboratorio SL nuestro principal usuario.

8.10.3. Servicio de Nieve Carbónica (SNC)

Desde el pasado mes de Enero de 2013, los SCI cuentan con el equipamiento necesario para fabricar pellets de nieve carbónica. La instalación está dotada de un depósito de dióxido de carbono líquido de *ca.* 3000 Kg y de una peletizadora directamente conectada a él. Esto permite la fabricación de pellets en cualquier momento a demanda del usuario. Actualmente el servicio es deficitario, si bien la dirección apuesta por mantenerlo y dar servicio a los grupos de investigación de la UAL que lo demandan con la esperanza de aumentar notablemente el servicio a externos y de este modo invertir esta tendencia.

A. Actividades de mantenimiento y mejora

Este servicio de reciente creación, ha sido dotado de varios tipos de cajas de poliestireno expandido (EPS) para envío y transporte de hielo seco, en formato de 15 y 25 Kg. Si bien el SNC lleva pocos meses en funcionamiento, se encuentra en pleno crecimiento no sólo en términos de grupos y empresas que lo demandan sino también de volumen de pellets fabricados.

B. Usuarios internos

El servicio de Nieve carbónica ha sido utilizado por 13 grupos de investigación: RNM-346, CTS-411, AGR-176, RNM-174, CVI-293, CTS-280, FQM-364, FQM-267, CVI-279, BIO-328, AGR-159.

C. Usuarios externos

El servicio de nieve carbónica ha sido demandado por 11 usuarios externos entre OPIS y PRI. A continuación se enumeran algunas de las más significativas: Escuela Andaluza de Salud Pública, Laboratorio de Biología Molecular (Universidad de Málaga), fundación Tecnova, Universidad de Graz (Austria), Estación Experimental de zonas Áridas, Trialcamp SL, Entomotech SL, Medical Courier, Ramiro Arnedo SA, Enza Zaden, LAB SL, etc.

8.10.4. Servicio de Molienda (SMol)

A. Actividades de mantenimiento y mejora

Desde el pasado mes de marzo, los Servicios Técnicos de la Universidad de Almería cuentan con el equipamiento necesario para ofrecer a la comunidad universitaria y otros centros de investigación un conjunto de prestaciones que permiten realizar las labores previas y tratamientos necesarios en materiales duros para su análisis químico y estudio textural mediante técnicas microscópicas. Así, los Servicios Centrales de Investigación cuentan ya con el equipamiento necesario para moler materiales de tipo duro, semiduro, blando, frágil, fibroso y elástico. La granulometría final es variable desde 300 hasta 10 micras en función de la aplicación demandada por el usuario.

Para ello, la dotación instrumental recientemente adquirida es la siguiente:

- Robot de cocina VORWERK Varoma
- Molino ultracentrífugo de cuchillas RETSCH ZM200
- Molino de bolas mezclador RETSCH MM200

El material de partida puede ser, según el caso, hortalizas, plantas secas, suelos, alimentación animal, carbón, huesos, minerales, plásticos, semillas, etc, por lo que las aplicaciones son múltiples, incluidas las relacionadas con el campo de la biología molecular, ya que dicho equipamiento tiene la capacidad de romper células, facilitando así la obtención de material intracelular. Los molinos están provistos de múltiples tarros y bolas de acero inoxidable que permiten la molienda en continuo.

Más recientemente, y con objetivo de complementar aún más el servicio de molienda, se procedió a la compra la adquisición de:

- Molino planetario de bolas RETSCH modelo PM100
- Trituradora de mandíbulas RETSCH modelo BB 200.

Esta última ampliación del servicio ha sido posible gracias a la cofinanciación por parte del campus de excelencia internacional de medio ambiente, biodiversidad y cambio global (INNOCAMPUS CEI CamBio) que participa activamente en la consolidación de Andalucía como referente en estas áreas de conocimiento.

B. Usuarios internos

El servicio de molienda ha sido utilizado por 2 grupos de investigación: HUM741, AGR152.

C. Usuarios externos

La demanda del Servicio de Molienda durante el curso 2012-2013 ha sido realizada por una entidad externa pertenecientes a la provincia de Almería de carácter privado como el LaboratorioLAB. También hizo uso del Servicio de molienda el laboratorio LIDIR (Laboratorio de Investigación y Desarrollo e Innovación de Resinas).

8.11. Servicio en Convenio CTAP-UAL: Laboratorio LIDIR

El Laboratorio de I+D+i de resinas y aditivos de la piedra natural (LIDIR) es un centro mixto UAL - Centro Tecnológico Andaluz de la Piedra (CTAP) dedicado a dar soporte científico-técnico a las empresas que soliciten servicio en relación con estado sólido, aditivos y resinas. Debido a la naturaleza confidencial de sus actividades no se han facilitado detalles sobre su actividad, ni en relación con el número de muestras, análisis, ni tampoco con respecto a su facturación o ingresos. En cualquier caso, los SCI han mejorado las instalaciones actuales mediante el establecimiento de una instalación de aire comprimido provista de dos reductores de pared y línea centralizada desde la rampa principal de gases. Del mismo modo se ha llevado a cabo la instalación de una línea telefónica en sus dependencias.

VICERRECTORADO DE PROFESORADO Y ORDENACIÓN ACADÉMICA

Estructura y Miembros del Vicerrectorado

Vicerrector de Profesorado y Ordenación Académica

José Juan Carrión Martínez

Directora General de Formación e Innovación

Josefa Márquez Membrive

Jefe de Negociado

Antonio J. Ruiz Fajardo

Jefa de Negociado

María José Heredia Ruiz

Director del Secretariado de Profesorado y Departamentos

Antonio M. Cardona Álvarez

Director del Secretariado de Master y Plantillas

Fernando J. Aguilar Torres

Directora del Secretariado de Planificación y Organización Académica

María Soledad Cruz Martínez

Director del Secretariado de Formación Continua

Antonio Alias Sáez

Directora del Secretariado de Innovación y Grado

Silvia Jiménez Becker

Director del Secretariado de Doctorado

Cayetano José Aranda Torres

Coordinador General de la Unidad de Tecnologías de Apoyo a la Docencia y Docencia Virtual (EVA)

José Luis Guzmán Sánchez

Durante el Curso Académico 2012-2013 el Vicerrectorado de Profesorado y Ordenación Académica (VPOA) ha desarrollado su actividad en el marco de un conjunto de grandes acciones que, de forma sinóptica, se describen más adelante, organizadas en cualquier caso en las seis áreas de gestión del Vicerrectorado de Profesorado y Ordenación Académica:

- 1) Profesorado y Departamentos
- 2) Planificación y Ordenación Académica
- 3) Master y Plantillas
- 4) Formación e Innovación
- 5) Doctorado
- 6) Calidad Académica

ÁREA 1: PROFESORADO Y DEPARTAMENTOS

En el área de Profesorado y Departamentos, además de las actuaciones que a continuación se detallan, es preciso destacar que se gestionan tareas de continuidad que ocupan hasta el cincuenta y cinco por ciento del tiempo de dedicación de los responsables de los órganos académicos. Así, entre otras cabe reseñar: licencias de PDI, participación institucional en distintas Comisiones (UCT, Paritaria Convenio colectivo, Paritaria Salud-UAL, Paritaria UAL-ANECOOP y otras comisiones ad hoc), contacto permanente con la Junta de PDI funcionario y el Comité de Empresa de PDI laboral.

Acción 1. Promoción del PDI de la Universidad de Almería

1.1. Promoción de PDI laboral de acuerdo con lo establecido en el correspondiente convenio colectivo, tanto en adaptaciones como en promociones.

1.2. Integración de Profesores Titulares de Escuela Universitaria en el Cuerpo de Profesores Titulares de Universidad en atención a la disposición adicional segunda de la Ley Orgánica 4/2007 por la que se modifica la Ley Orgánica 6/2001 de Universidades.

| PDI LABORAL | | |
|--------------|-------------------------------------|---|
| ADAPTACIONES | COLABORADOR A CONTRATADO DOCTOR | 7 |
| PROMOCIÓN | AYUDANTE DOCTOR A CONTRATADO DOCTOR | 1 |

| PDI FUNCIONARIO | | |
|-----------------|---|---|
| INTEGRACIÓN | TITULAR DE ESCUELA UNIVERSITARIA A TITULAR DE UNIVERSIDAD | 2 |

Acción 2. Contratación Profesorado Sustituto Interino

Durante el Curso Académico 2012-2013 se ha reforzado la aplicación en nuestra Universidad de la figura de profesor sustituto interino (PSI) para atender las necesidades docentes sobrevenidas. En concreto, el proceso de selección previsto en el Reglamento de la Universidad de Almería para la cobertura de necesidades docentes sobrevenidas, mediante la provisión y/o selección de profesorado sustituto interino ha permitido la contratación de 21 profesores sustitutos interinos en un plazo de tiempo, en la mayoría de las ocasiones, de apenas una semana desde la solicitud del Departamento solicitante.

Acción 3. Bolsa de Trabajo de PSI

A lo largo del curso académico 2012/2013 se han producido 2 aperturas de la Bolsa de trabajo de PSI: una de ellas, con carácter extraordinario, en octubre de 2012, y la otra, de carácter ordinario, en junio de 2013.

Acción 4. Seguimiento del I Convenio Colectivo de PDI de Laboral

Se han llevado a cabo diversas las tareas relacionadas con el seguimiento del I Convenio Colectivo de PDI Laboral.

Acción 5. Renovación de Profesores Asociados y reincorporación preferente

Se ha renovado el contrato a 36 profesores asociados y se ha procedido a planificar la reincorporación a 29 profesores que, con anterioridad, habían impartido docencia en la UAL.

ÁREA 2. PLANIFICACIÓN Y ORGANIZACIÓN ACADÉMICA

En esta área, el Secretariado de Organización y Planificación académica, además de las acciones que se detallan a continuación, es necesario destacar que se gestionan tareas de continuidad que ocupan hasta el setenta y cinco por ciento del tiempo de dedicación de los responsables de los órganos académicos. Así, entre otras, cabe citar: el reconocimiento de créditos de libre configuración específica, el estudio y propuesta de calendario académico, el establecimiento del número de alumnos de primer curso (nueva admisión) para el proceso de acceso a la universidad, la gestión de los límites en los diferentes grupos de matrícula, la gestión de las certificaciones en materia docente del profesorado o la pertenencia institucional a comisiones (Comisión de Reconocimiento y Transferencia, Comisión Técnica de Plurilingüismo, Comisión intersectorial de Ordenación Académica, Comisión Asesora de Posgrado, Comisión de Estudio de Posgrado, y otras comisiones ad hoc), contacto periódico con Directores de Departamentos y Decanos, etcétera.

Asimismo, a lo largo del pasado curso 2012/2013 se han llevado a cabo tareas de mantenimiento como la actualización constante de los reconocimientos de horas docentes al profesorado, la gestión de todas las solicitudes de modificaciones de la Ordenación Docente, los cambios en la situación administrativa de los Profesores y su incidencia en la ordenación docente, etc.

Acción 1. Desarrollo y gestión de la ordenación académica del curso 2012/2013

Durante el Curso 2012-2013 se han ofertado 1609 asignaturas, para un total de 78 Titulaciones de 1^{er} y 2^o Ciclo, Grado y Máster.

En la tabla adjunta se muestran los datos más significativos, detallando el número de asignaturas según el número de Titulaciones y el total de horas impartidas por cada uno de los apartados de Titulaciones.

| | 1 ^o y 2 ^o Ciclo | Grados | LCE | Máster | TOTALES |
|-----------------|--|--------|-----|--------|---------|
| Nº Titulaciones | 21 | 28 | | 31 | 80 |
| Nº Asignaturas | 318 | 720 | 2 | 569 | 1.609 |
| Nº Horas | 24.651 | 76.824 | 105 | 12.011 | 113.591 |

Para cubrir toda la actividad docente ofertada en las 80 Titulaciones, se ha contado con un total de 719 Profesores, entre Profesores Funcionarios y Profesores con

contrato laboral, y 91 Becarios Homologados y Personal Contratado que podían impartir docencia, lo que suponían un Total 188.237 horas de Potencial Docente para el Curso 2012/2013.

El profesorado a Tiempo Completo de la Universidad de Almería ha visto reconocidas 59.557,27 horas docentes, por la realización de tareas académicas distintas a las docentes, conforme a los apartados que detalla el artículo 8 de la Normativa vigente de Planificación Docente. Asimismo, se recibieron 287 reclamaciones a los distintos apartados recogidos en el artículo 8 de la Normativa de Planificación docente vigente, que fueron analizadas y contestadas individualmente a cada uno de los interesados.

Acción 2. Planificación de la ordenación académica del curso 2013-2014

Para el desarrollo de esta acción, hay que destacar los siguientes procesos:

- 2.1 La elaboración y aprobación por Consejo de Gobierno de la Normativa de Planificación Docente para el curso 2013-14.
- 2.2 La solicitud de información a las unidades pertinentes para el cómputo de los reconocimientos de horas docentes al profesorado.
- 2.3 El diseño, desarrollo e implementación de los títulos de segundo ciclo, los grados y los másteres oficiales, para conformar la oferta docente del curso 2013/2014.
- 2.4 La elaboración de la ordenación docente para el curso 2013/2014 por parte de los Departamentos

Acción 3: Informatización del procedimiento para las modificaciones de Ordenación Docente

Se ha realizado, con la colaboración del área de Desarrollo del STIC, la adaptación de la aplicación ATENEA para que los Departamentos puedan solicitar, a través de Campus Virtual, cualquier modificación de la ordenación docente. Todo el proceso, desde la solicitud hasta la comunicación final, se gestiona electrónicamente, facilitando la labor al usuario, así como el seguimiento y control de las modificaciones realizadas.

ÁREA 3: MÁSTER Y PLANTILLA

Dentro del organigrama del Vicerrectorado de Profesorado y Ordenación Académica, el Secretariado de Máster y Plantillas tiene como misión la elaboración de informes y análisis relativos al diseño y seguimiento de la plantilla de profesorado

(PDI Cuerpos Docentes y Laboral) atendiendo a las nuevas necesidades docentes, las necesidades sobrevenidas y la renovación de la plantilla. En este sentido, estaría muy vinculado con la redacción y desarrollo del Plan de Ordenación Docente y políticas de ordenación académica, fundamentalmente en lo que afecta a la ordenación docente de los másteres oficiales.

En esta área, además de las acciones que se detallan a continuación, es necesario destacar que se gestionan tareas de continuidad que ocupan hasta el 70% del tiempo de dedicación del Secretariado. Así, entre otras, enumeramos: Pertenencia institucional a comisiones en la UAL (Unidad de Coordinación de Titulaciones, Comisión Asesora de Posgrado, Comisión de Seguimiento de Calidad, Paritaria Convenio colectivo, Comisión de Ordenación Académica y Profesorado de Andalucía, Comisión de Estudios de Posgrado de Andalucía, comisiones de PSI y otras comisiones ad hoc), presupuesto y publicidad de másteres oficiales, gestión del Centro de Posgrado, y, en colaboración con Gerencia, la aportación de indicadores de profesorado y académicos para su acomodamiento a los comprometidos en el Contrato Programa.

Acción 1. Estudio de plantillas

Durante el curso académico 2012/20123 se ha llevado cabo el estudio de plantilla para la implantación de nuevos títulos:

- a) El futuro Grado de Ingeniería Eléctrica/Renovables.
- b) Los másteres regulados en proceso de implantación (para su verificación y posible oferta en el curso 2014-15) serían los siguientes: Máster oficial en Ingeniería Agronómica, Máster oficial en Ingeniería Industrial, Máster oficial en Ingeniería Informática, Máster Oficial en Ingeniería Química y Máster oficial en Psicología general Sanitaria.
- c) El estudio económico y de recursos humanos, diseño, seguimiento, verificación y ordenación docente de 4 nuevos másteres oficiales que se impartirán el curso 2013-14:

Máster en Sexología: Educación Sexual y Clínica Sexológica (90 ECTS)

Máster en Investigación en Ciencias de la Enfermería (60 ECTS)

Máster en Investigación en Medicina y Ciencias de la Salud (60 ECTS)

Máster Interuniversitario en Química (60 ECTS)

Acción 2. Gestión del Programa de formación predoctoral y posdoctoral en áreas deficitarias

Se ha desarrollado la gestión de continuidad de la 1ª y 2ª convocatorias, 2008 y 2009, de personal en formación predoctoral en áreas deficitarias por razones docentes y de investigación. Además se ha procedido a la gestión de prórrogas posdoctorales por un año de duración para los beneficiarios que cumplieran los requisitos establecidos por la CIECE para el acceso a este incentivo. A fecha de julio

de 2013, al menos 4 beneficiarios disfrutarán el curso 2013-14 de esta beca posdoctoral, habilitando la posibilidad de impartir hasta 240 h de docencia y, por tanto, incrementando la capacidad docente de las áreas de conocimiento a las que pertenecen.

Acción 3. Gestión de todos los títulos de Master

Planificación, implantación, regulación, matrícula, desarrollo y seguimiento de la oferta e impartición de másteres oficiales en la Universidad de Almería, en coordinación con el Servicio de Ordenación Docente Planes de Estudio y Formación Continua, la Unidad de Evaluación y Calidad, la Unidad de Relaciones Internacionales, el Servicio de Gestión Administrativa de Alumnos y el Servicio de Gestión Académica de Alumnos.

Acción 4. Seguimiento de protocolos de cuerpos docentes y contratación temporal

Seguimiento y desarrollo para su aprobación en Consejo Andaluz de Universidades (25 de junio de 2013) de los protocolos de i) actuación para la ejecución de la tasa de reposición de funcionarios de los cuerpos docentes universitarios y ii) actuación para la contratación temporal de profesorado universitario en las universidades públicas andaluzas cuando concurren necesidades urgentes e inaplazables.

Acción 5. Normativa reguladora de Másteres Oficiales

Preparación de normativa reguladora diversa (calendario, modelo de presupuesto, defensa de TFM, etc.) relativa a los másteres oficiales que se imparten en la Universidad de Almería. Igualmente, se ha coordinado el proyecto para el impulso de la modalidad de másteres oficiales "online" en colaboración el Vicerrectorado de Internacionalización y Cooperación al Desarrollo y con la unidad de producción de contenidos digitales de la UAL.

ÁREA 4: FORMACIÓN E INNOVACIÓN

En el área de Formación e Innovación destacan, entre otras, las siguientes actuaciones llevadas a cabo durante el curso 2012-2013

Acción 1. Plan de Formación del Profesorado (PFP 12/13)

El Plan de Formación del Profesorado (PFP 12/13), aprobado en reunión de Consejo de Gobierno de 22 de octubre de 2012, está integrado por los siguientes programas:

1. Programa de formación del profesorado **novel** (30 horas.- inicio “Curso para el Profesorado Novel” 8-Noviembre-12, fin - 24-Enero-13) con 10 talleres formativos.
2. Programa de formación para la **coordinación y la acción tutorial** (durante todo el curso), con 6 talleres (no se han hecho todos).
3. Programa Formativo para la **Planificación de la Enseñanza y del Aprendizaje** (7 talleres).
4. Programa Formativo para el **Desarrollo de las Competencias Profesionales del Docente** (9 talleres).
5. Programa Formativo para el **Desarrollo de Competencias Instrumentales**:
 - Módulo I: Habilidades Básicas en el ámbito de la Informática (15 talleres)
 - Módulo II: Biblioteca: Gestión de la Información (6 talleres)
 - Módulo III: Promoción Docente (3 talleres)
6. Programa de formación para el **desarrollo de habilidades de gestión universitaria** (11 talleres)
7. Programa **E-learning Interuniversitario** (7 talleres, pero no se han podido impartir por falta de convenio previo andaluz).

Asimismo, hay que destacar otras actividades formativas en colaboración con Facultades, Centros, Departamentos y Vicerrectorados:

- a. *Jornadas de Innovación Docente e Investigadora en Economía y Empresa: Técnicas de Análisis de Datos de Panel* (el 29 y 30 de noviembre'12)
- b. *Introducción al sistema operativo MAC y gestión de docencia en aulas MAC* (21 de mayo 2013)
- c. *Proyecto de Aprendizaje Basado en Problemas Compartido por Varias Asignaturas* (el 17 de mayo de 2013)

Acción 2. Plan de Formación Continua

En el siguiente cuadro se ofrece un resumen de las actividades llevadas a cabo en el área de formación continua durante el curso académico 2012/13:

| | Tipo de Actividad Ofertada | Nº Matriculados | Nº Preinscritos | Nº Total Horas Lectivas |
|------------------------------|----------------------------|-----------------|-----------------|-------------------------|
| Diploma de Aptitud | 73 | 1740 | 1923 | 5366 |
| Título Propio Grado Superior | 3 | 52 | 90 | 1800 |
| Título Propio Grado Medio | 2 | 0 | 19 | 0 |
| Título propio de Experto | 16 | 341 | 416 | 4534 |
| Título Propio de Máster | 10 | 168 | 173 | 6429 |
| Totales: | 104 | 2301 | 2621 | 18129 |

Acción 3. Experiencias Piloto y Grados

Durante el curso académico 2012/2013, se han desarrollado las experiencias piloto de un total de 7 titulaciones, 22 cursos y 90 asignaturas de la Universidad de Almería.

Además, con objeto de impulsar la consolidación del Espacio Europeo de Educación Superior en la Universidad de Almería, se han promovido durante el curso académico 2013/2014 las siguientes actividades:

- 35 proyectos de trabajo referidos a la Convocatoria de Grupos Docentes para el diseño y transferencia práctica de innovaciones docentes.
- 35 proyectos de trabajo referidos a la Convocatoria de Grupos Docentes para la Creación de Materiales Didácticos en Soporte Informático.
- 8 proyectos referidos a la Convocatoria de Proyectos de Innovación Docente del ceiA3 *Teaching for Excellence*.
- 14 ayudas a profesores referidas a la Convocatoria de ayudas a P.D.I. para la realización de cursos en un idioma extranjero.
- 21 becas a profesores referidas a la Convocatoria de becas de movilidad nacional para P.D.I.
- 2 premios concedidos referidos a la V Convocatoria de los Premios a la Excelencia Docente.
- 27 Asignaturas de Grado participantes en Convocatoria para el desarrollo de Actividades Académicamente Dirigidas a través de Aula Virtual y 12 Asignaturas en Convocatoria de Modalidad Mixta (Semipresencial).
- 57 Asignaturas de Postgrado Participantes en Convocatoria de Modalidad Mixta (Semipresencial)
- 7 asignaturas de la UAL han sido ofertadas en el Campus Andaluz Virtual dentro de la modalidad de e-learning durante el 2º cuatrimestre, en las que ha habido un total de 568 matrículas procedentes de todas las Universidades Andaluzas (incluida la

- UAL) y 679 matrículas procedentes de la UAL en 68 asignaturas ofertadas por el resto de las Universidades Andaluzas.
- j) También se ha aprobado la nueva Normativa para el desarrollo en modalidad semipresencial en los títulos oficiales de grado y máster para el curso 2013-14 y la convocatoria que la regula, en la que participan, 150 asignaturas (53 de grado y 97 de máster) y un total de 144 profesores.
 - k) En Enseñanza Reglada se ha utilizado el Aula Virtual en 1393 asignaturas, como Apoyo a la Docencia Reglada, con un total de 98692 inscripciones (12639 estudiantes distintos) y 811 docentes.

Acción 4. Desarrollo de actividades de innovación docente

En materia de innovación docente y coordinación, se han llevado a cabo las siguientes actividades:

- a) Se han realizado las VII Jornadas sobre Innovación Docente en la Universidad de Almería celebradas el 19 de junio. El número total de profesores asistentes se ha elevado a un total de 208. Asimismo, han participado difundiendo los resultados de su trabajo en innovación 70 Grupos Docentes pertenecientes a las convocatorias bienales, siendo un total de 61 pósters. En concreto, un total de 435 profesores han participado en los paneles expuestos en estas Jornadas, siendo 10 profesores los que han participado como ponentes en las mesas redondas planificadas en la actividad.

Acción 5. Programa de Becas de Formación Dual: UAL COSENTINO S.A y UAL RIJK ZWAAN, 2013/2014 para estudiantes de la Universidad de Almería

Se ha implantado un sistema de Becas con objeto de que los alumnos adquieran, en determinados puestos de trabajo de las instalaciones de la empresa, las competencias necesarias para compatibilizar los requerimientos académicos y el ejercicio de la actividad profesional.

ÁREA 5: DOCTORADO

En el área de doctorado del VPOA, destacan las siguientes acciones:

Acción 1. Verificación de Programas de Doctorado RD99/2011

Durante el curso académico 2012/2013, se han verificado los siguientes Programas:

- 1) Doctorado en Agricultura Protegida
- 2) Doctorado en Análisis Funcional en Contextos Clínicos y de la Salud
- 3) Doctorado en Biotecnología y Bioprocesos Industriales
- 4) Doctorado en Ciencias Aplicadas al Medio Ambiente
- 5) Doctorado en Educación
- 6) Doctorado en Ciencias Económicas, Empresariales y Jurídicas

- 7) Doctorado en Ciencias Humanas y Sociales
- 8) Doctorado en Informática
- 9) Doctorado en Tecnología de Invernaderos e Ingeniería Industrial y Ambiental
- 10) Doctorado en Matemáticas
- 11) Doctorado en Química Avanzada
- 12) Doctorado en Salud, Psicología y Psiquiatría

Acción 2. Elaboración del Proyecto de Memoria y Reglamento de Régimen Interno de la Escuela Internacional de Doctorado de la universidad de Almería (EIDUAL)

Acción 3. Gestión de Doctorado

A lo largo del curso académico 2012/2013, se han defendido 72 tesis doctorales y se han aprobado 139 proyectos de tesis.

Acción 4. Participación en Escuelas Doctorales de los Campus de Excelencia "CEIMAR" y "CEI A3"

Se ha asistido a las reuniones de coordinación, tanto presenciales como a través de videoconferencia, de las Escuelas doctorales del CEIMAR y CEIA3. Se han incorporado a su oferta programas relacionados con las temáticas del CEIA3, y líneas de investigación e investigadores a la Escuela Doctoral CEIMAR.

ÁREA 6: CALIDAD ACADÉMICA

Acción 1: Seguimiento y Evaluación de la satisfacción de los títulos Oficiales de la UAL

Se han recogido y analizado los datos de satisfacción de los distintos grupos de interés para emitir los informes correspondientes

Acción 2: Desarrollo y seguimiento del Programa DOCENTIA

Para el desarrollo de esta acción, se ha recogido y analizado la información académica de 37 profesores, obteniendo todos ellos informes favorables tras la evaluación de su actividad docente.

Acción 3: Seguimiento y evaluación de los sistemas de garantía de calidad de los títulos oficiales de la UAL

Asesoramiento a los responsables y unidades de garantía de calidad de los títulos oficiales de la UAL en la elaboración de sus autoinformes de seguimiento. Se han revisado técnicamente y enviado a la Agencia Andaluza del conocimiento un total de 27 autoinformes de Grado y 20 de master. Además se ha extendido la

encuestación electrónica de todos los procedimientos contenidos en los sistemas de Garantía de Calidad de los títulos oficiales.

Acción 4. Propuesta de Sistema de Gestión Integral de la Calidad de los Títulos de la UAL

Se ha realizado el análisis y diseño de una propuesta de Sistema de Gestión Integral de la Calidad de los Títulos de la UAL que, de ser implantada, llevará consigo un cambio en el paradigma del sistema de calidad, pasando a ser el Centro gestor de la enseñanza, el órgano responsable de la calidad de los títulos que oferta.

Acción 5. Diseño Sistema de Garantía de Calidad de los Programas de Doctorado

Se ha diseñado el Sistema de Garantía de Calidad de los Programas de Doctorado que oferta la UAL para el próximo curso, según el marco andaluz establecido por la Agencia Andaluza del Conocimiento (Guía de Apoyo para la elaboración de la memoria de verificación de los programas oficiales de doctorado 2012).