

# NORMAS PARA LA EJECUCIÓN DEL PRESUPUESTO DE LA UNIVERSIDAD DE ALMERÍA EJERCICIO 2.005

## CAPÍTULO I.- DE LOS CRÉDITOS INICIALES Y SU FINANCIACIÓN

### ARTÍCULO 1

De acuerdo con lo dispuesto en el artículo 81 de la Ley Orgánica 6/2001, de 21 de diciembre, de Universidades, y en el artículo 221 del Decreto 343/2003, de 9 de diciembre, por el que se aprueban los Estatutos de la Universidad de Almería, se aprueba el presupuesto de la Universidad de Almería para el ejercicio de 2005.

### ARTÍCULO 2

En el estado de gastos se conceden créditos para atender el cumplimiento de sus obligaciones por importe de 61.608.135,86 € distribuidos en la siguiente clasificación económica, a nivel de capítulo:

CAPÍTULO I	GASTOS DE PERSONAL	41.990.156,72 €
CAPÍTULO II	BIENES CORRIENTES Y SERVICIOS	9.118.738,47 €
CAPÍTULO III	GASTOS FINANCIEROS	608.102,62 €
CAPÍTULO IV	TRANSFERENCIAS CORRIENTES	1.036.705,44 €
CAPÍTULO VI	INVERSIONES REALES	8.474.633,61 €
CAPÍTULO VIII	ACTIVOS FINANCIEROS	40.000,00 €
CAPÍTULO IX	PASIVOS FINANCIEROS	339.799,00 €

La financiación de los créditos que figuran en el estado de gastos se llevará a cabo con los derechos económicos que se prevén liquidar en el ejercicio presupuestario de 2.005, que son los siguientes:

CAPÍTULO III	TASAS, PRECIOS PÚBLICOS Y OTROS INGRESOS	10.349.926,59 €
CAPÍTULO IV	TRANSFERENCIAS CORRIENTES	45.362.735,70 €
CAPÍTULO V	INGRESOS PATRIMONIALES	268.549,60 €
CAPÍTULO VII	TRANSFERENCIAS DE CAPITAL	5.586.923,97 €
CAPÍTULO VIII	ACTIVOS FINANCIEROS	40.000,00 €

### **ARTÍCULO 3**

Los créditos que se aprueban se agrupan en programas, en función de los objetivos a conseguir:

	<b>PROGRAMA</b>	<b>IMPORTE</b>
1A	GASTOS GENERALES DE DOCENCIA Y ADMINISTRACIÓN	53.394.947,90 €
1A	INVERSIONES EN INFRAESTRUCTURAS	1.951.257,88 €
2A	INVESTIGACIÓN CIENTÍFICA	4.691.793,67 €
3A	EXTENSIÓN CULTURAL Y SERV. COMPLEMENTARIOS	1.570.136,41 €

## **CAPÍTULO II DE LOS CRÉDITOS Y SUS MODIFICACIONES**

### **ARTÍCULO 4**

1.- Los créditos para gastos se destinarán exclusivamente a la finalidad específica para la que hayan sido autorizados al aprobarse el presupuesto o modificaciones del mismo.

2.- Los créditos autorizados en los programas de gastos tienen carácter limitativo y vinculante a nivel de concepto. No obstante, los créditos destinados a gastos de personal, salvo los que se refieren a incentivos al rendimiento, gastos en bienes corrientes y servicios o inversiones reales, tendrán carácter vinculante a nivel de artículo.

3.- No podrán adquirirse compromisos por cuantía superior al importe de los créditos autorizados para cada uno de los centros de gasto, siendo nulos de pleno derecho los actos administrativos que infrinjan la presente norma.

### **ARTÍCULO 5**

1.- Con cargo al estado de gastos del presupuesto solo podrán contraerse obligaciones derivadas de adquisiciones, servicios y demás prestaciones o gastos en general que se realicen en el año natural del ejercicio presupuestario correspondiente.

2.- No obstante lo dispuesto anteriormente, se aplicarán a los créditos del presupuesto vigente, en el momento de expedición de las órdenes de pago, las obligaciones siguientes:

- a) Las que resulten de la liquidación de atrasos a favor del personal que perciba sus retribuciones con cargo a los Presupuestos de la Universidad de Almería.
- b) Las derivadas de compromisos de gastos debidamente adquiridos en ejercicios anteriores.

### **ARTÍCULO 6**

La modificación de los créditos presupuestarios se regularán por lo dispuesto en el artículo 226 del Decreto 343/2003, de 9 de diciembre, por el que se aprueban los Estatutos de la Universidad de Almería.

Todo acuerdo de modificación presupuestaria deberá indicar expresamente el programa y concepto económico afectado por la misma. La propuesta de modificación deberá expresar su incidencia en la consecución de los respectivos objetivos de gasto.

No tendrán la consideración de transferencias de crédito y se considerarán como una mera reasignación de créditos del mismo o diferentes centros de gasto:

- a) Redistribución de créditos dentro de un mismo centro de gasto, derivados de la obligación de inventariar adquisiciones o de hacer frente al pago de transferencias bancarias, financiadas con el capítulo 2.
- b) Los traspasos derivados de los cargos internos por prestaciones de servicios entre los diferentes centros de gasto.
- c) En el caso de los créditos principalmente financiados con ingresos finalistas, las transferencias entre capítulos que se tengan que producir por necesidades de contabilización, siempre que se conserve la finalidad de los ingresos afectados.

Corresponde al Rector la aprobación de las reasignaciones de créditos del apartado anterior y se realizarán técnicamente como transferencias de crédito.

### **CAPÍTULO III. CRÉDITOS DE PERSONAL**

#### **ARTÍCULO 7**

Las retribuciones de personal en activo al servicio de esta Universidad quedarán sometidas a lo establecido en el Presupuesto de la Junta de Andalucía para el ejercicio 2005.

#### **ARTÍCULO 8**

El personal docente que suscriba contratos de investigación (trabajos de carácter científico, técnico o artístico) a través del artículo 83 de la Ley 6/2.001, Orgánica de Universidades, así como los destinados al desarrollo de cursos de especialización (no conducentes a títulos oficiales), percibirá el importe convenido en dicho contrato.

No obstante lo anterior, el importe máximo que puede percibir un profesor universitario, por estos contratos, será el establecido en el artículo 5.1 b) del R.D. 1930/1984, de 10 de octubre, por el que se desarrolla el artículo 45.1 de la Ley Orgánica 11/1983, en su nueva redacción dada por el R.D. 1.450/1.989 de 24 de noviembre.

#### **ARTÍCULO 9**

Será de aplicación al personal de la Universidad de Almería la normativa sobre indemnizaciones por razón del servicio contenidos en el Decreto 54/1.989, de 21 de marzo de la Junta de Andalucía (B.O.J.A. 21-4-89), actualizada por Orden de la Consejería de Economía y Hacienda de fecha 13 de febrero de 1.992 (B.O.J.A. 25-2-92), Decreto 190/1.993, de 28 de diciembre (B.O.J.A. 3-2-94) y la Orden del Ministerio de la Presidencia de 8 de noviembre de 1.994 (B.O.E. 11-11-94).

No obstante lo anterior, la cantidad a indemnizar en concepto de alojamiento será el importe que se justifique, con el límite máximo establecido para cada grupo en que se clasifican las referidas indemnizaciones, excluyendo de las mismas el teléfono, minibar, etc.

## **CAPÍTULO IV. DE LA GESTIÓN PRESUPUESTARIA.**

### **ARTÍCULO 10**

El Rector, oída el Consejo de Gobierno y el Consejo Social, podrá concretar operaciones de crédito por necesidades transitorias de Tesorería o para financiar gastos en los términos previstos en la Ley Orgánica 6/2001, de 21 de diciembre, de Universidades.

Los tipos de interés, condiciones, beneficios, plazos de amortización y demás características y las operaciones señaladas anteriormente serán determinadas en el expediente que se somete a aprobación.

### **ARTÍCULO 11**

Los responsables de los distintos Centros de gasto, quedan autorizados para efectuar, con cargo a los créditos a ellos asignados, adquisiciones de bienes, ajustándose para ello a las normas administrativas de gestión del gasto que establezca la Universidad.

### **ARTÍCULO 12**

Conforme a las recomendaciones de prudencia expresadas por la Consejería de Innovación, Ciencia y Empresa, se establece el Fondo de Contingencia para la ejecución presupuestaria conforme al artículo 15 de la Ley General de Estabilidad Presupuestaria.

La Gerencia podrá disponer de este Fondo para atender necesidades, de carácter no discrecional y no previstas en el presupuesto inicialmente aprobado, que puedan presentarse a lo largo del ejercicio, teniendo en cuenta que la liquidación de las transferencias de la Consejería de Innovación, Ciencia y Empresa se adecúen a lo presupuestado.

### **ARTÍCULO 13**

El Presupuesto de la Universidad de Almería para el año 2.005 se elabora teniendo en cuenta el “Plan Operativo 2.004-2.006 (Documento base)”, que desarrolla el Plan Estratégico, aprobado por el Consejo de Gobierno el 27 de octubre de 2.004.

El crédito denominado “11.11.13 Contratos Programa Centros y Departamentos” se utilizará para implantar los Contratos Programa en las distintas Estructuras organizativas y Unidades como herramientas de gestión estratégica.

## **DISPOSICIÓN ADICIONAL**

Queda autorizada el Consejo de Gobierno de la Universidad de Almería a través del Rector, para la enajenación directa de los bienes muebles obsoletos o deteriorados por el uso, cuyo valor no supere los 3.005,06 € por unidad.

## **DISPOSICIONES FINALES**

### **PRIMERA**

Se autoriza al Rector para que a propuesta de la Gerencia dicte cuantas resoluciones sean necesarias para el desarrollo, ejecución y cumplimiento de las presentes normas.

### **SEGUNDA**

Las presentes normas, que forman parte del presupuesto igual que el resto del mismo, entrarán en vigor el día siguiente a la publicación del presupuesto en el Boletín Oficial de la Junta de Andalucía, sin perjuicio de su aplicación con efectos de 1 de Enero de 2005.

## **NORMAS ADMINISTRATIVAS PARA LA GESTIÓN DE GASTOS E INGRESOS**

### **ARTÍCULO 1. CRÉDITOS ASIGNADOS A LOS CENTROS DE GASTO PARA SU FUNCIONAMIENTO.**

1.- Los créditos asignados a los distintos Centros de Gasto de la Universidad de Almería, atendiendo a los criterios establecidos para su distribución, podrán verse alterados como consecuencia de:

- a) Acuerdos del Consejo de Gobierno o del Rector de esta Universidad, según establece el Art. 226 del Decreto 343/2003, de 9 de diciembre, por el que se aprueban los Estatutos de la Universidad de Almería.
- b) Incorporaciones de créditos procedentes de ingresos por prestaciones de servicios vía liquidación de contratos, convenios y cursos, firmados al amparo del artículo 81 de la Ley Orgánica 6/2001, de 21 de diciembre, de Universidades.
- c) Subvenciones específicas destinadas a los respectivos Centros de Gasto.

2.- Los créditos asignados tienen un carácter finalista para atender los gastos derivados del funcionamiento del correspondiente Centro de Gasto.

3.- Si un Centro de Gasto no consumiese durante el periodo de vigencia del ejercicio presupuestario el crédito asignado, la cantidad no dispuesta incrementará la asignación inicial de dicho Centro de Gasto para el ejercicio siguiente. No obstante, a la vista de los resultados económicos globales, el Consejo de Gobierno, a propuesta del Gerente, podrá modificar total o parcialmente este criterio.

### **ARTÍCULO 2. CRÉDITOS PROCEDENTES DE SUBVENCIONES ESPECÍFICAS Y/O PROYECTOS DE INVESTIGACIÓN.**

1.- Los ingresos procedentes de subvenciones específicas concedidas por organismos e instituciones de carácter suprauniversitario y que figuran en el presupuesto en el capítulo 7- Transferencias de Capital - se aplicaran por parte de sus Titulares a atender los gastos que generen el proyecto y/o actividad docente o de investigación para los que explícitamente se hayan concedido.

2.- La gestión del gasto se realizara por parte del Servicio de Asuntos Económicos de la Universidad de Almería. El titular de la subvención deberá proceder de acuerdo con los criterios fijados para la gestión del gasto.

3.- El período de vigencia para la materialización de los recursos de las subvenciones específicas, será de veinticuatro meses a partir del año en que se incorpora al presupuesto. La prórroga deberá ser autorizada por el Rector o persona en quien delegue.

4.- En el supuesto de que el Titular de una subvención específica deseara modificar la finalidad para la que esta fue concedida, deberá solicitar directamente su cambio a la institución que en su momento la proporcionó, o al Vicerrectorado de Investigación de esta Universidad que estudiará la conveniencia y/u oportunidad de la modificación.

5.- La Universidad de Almería a propuesta del Vicerrector de Investigación podrá adelantar, total o parcialmente, las subvenciones que las distintas instituciones publicas y/o privadas hayan podido conceder a profesores que aparezcan como titulares responsables de los proyectos. En todos los casos, esto será posible cuando se disponga por la Gerencia del correspondiente documento acreditativo de la concesión de la ayuda, siempre que las condiciones de liquidez del organismo lo permitan.

### **ARTÍCULO 3. NORMAS PARA LA EJECUCIÓN DEL PRESUPUESTO DE CONTRATOS DE INVESTIGACIÓN, CONVENIOS Y CURSOS DE ESPECIALIZACIÓN.**

1.- Los contratos que se suscriban al amparo del Art. 81 de la Ley Orgánica 6/2001, de 21 de diciembre, de Universidades, se tramitarán de acuerdo con la normativa aprobada por la Universidad de Almería.

2.- La tramitación de los contratos de investigación, convenios y cursos de especialización se efectuara a través de la Oficina de Transferencia de Tecnología e Investigación (OTRI), que recabará los informes y asignará el número de control presupuestario correspondiente.

Formalizados los documentos, la OTRI remitirá copia al Servicio de Asuntos Económicos para la contabilización y seguimiento de su ejecución.

3.- El importe máximo que puede percibir un profesor universitario por la materialización de estos contratos, será el establecido en el artículo 5.1.b) del R.D. 1.930/1.984, de 10 de Octubre, por el que se desarrolla el artículo 45.1 de la Ley Orgánica 11/1.983, en su nueva redacción dada por el R.D. 1.450/1.989 de 24 de Noviembre.

4.- El personal de Administración y Servicios (P.A.S.) podrá participar en la ejecución de los contratos de investigación y otros centros de gasto, siempre que se den las siguientes condiciones:

La colaboración ha de hacerse sin menoscabo de su horario de trabajo habitual.

Las cantidades percibidas lo serán a título de gratificación por Servicios Extraordinarios.

La retribución mensual, con cargo al proyecto o contrato de investigación, no podrá superar los siguientes porcentajes establecidos sobre sus retribuciones integras mensuales.

P.A.S. del Grupo A o Grupo I.....	30%
P.A.S. del Grupo B o Grupo II .....	35%
P.A.S. del Grupo C o D o Grupo III al V .....	40%

5.- Los activos que sean adquiridos con los recursos generados por los contratos, convenios y cursos de especialización, se incorporarán al patrimonio de la Universidad y quedaran adscritos al centro de gasto donde esté ubicado el responsable principal del proyecto que propicia los ingresos.

#### **ARTÍCULO 4. NORMAS DE EJECUCIÓN PRESUPUESTARIA EN RELACIÓN A LOS INGRESOS**

1.- En cumplimiento de la legislación vigente que establece que el presupuesto de la Universidad ha de ser único, y al objeto de que la contabilidad refleje con la mayor exactitud la ejecución presupuestaria, los Centros de Gasto de esta Universidad no podrán percibir, por sí mismos o por cualquiera de sus componentes, ingresos o recursos procedentes de Subvenciones, Donaciones, Prestaciones de Servicios, Cursos, Convenios o Contratos efectuados de conformidad con el art. 83 de la Ley Orgánica 6/2001, de 21 de diciembre. o cualquier otro ingreso que se pudiera producir.

Los Centros de Gasto que los generen, indicarán a la persona o Entidad pagadora que el ingreso se habrá de efectuar a través de la cuenta oficial, abierta a nombre de la Universidad de Almería, que les será facilitada por la Sección de Tesorería y Bancos del Servicio de Asuntos Económicos, y que en el ingreso se deberá hacer mención expresa a la actividad y/o Centro de Gasto al que se destina y, en su caso, el número de factura o prestación de servicios que corresponda, con el fin de que, una vez recibido, pueda ser identificado y correctamente aplicado.

2.- La Universidad podrá ceder, temporalmente, el uso de sus locales e instalaciones con destino a actividades o servicios organizados por entidades o asociaciones externas que tengan una finalidad afín y/o compatible con la Universidad.

La autorización de la cesión temporal es competencia del Rector, que podrá delegar a los efectos de contratación en el Gerente. Los ingresos generados por estas actividades



deberán incorporarse al presupuesto de la Universidad, siendo las condiciones económicas de la prestación las que figuran en apartado 7 de la presente normativa de gestión.

**ARTÍCULO 5. NORMATIVA SOBRE AYUDAS, BONIFICACIONES Y COMPENSACIONES DE PRECIOS PÚBLICOS POR LA PRESTACIÓN DE SERVICIOS DOCENTES EN EL CURSO 2004/2005.**

1.- Serán beneficiarios de bonificación del importe total de los precios públicos por actividades docentes para cursar estudios de primer, segundo y tercer ciclo, en la Universidad de Almería, los estudiantes que reúnan cualquiera de las siguientes condiciones:

1.1. Becarios del régimen general de ayudas al estudio para las titulaciones oficiales de primer y segundo ciclo, conforme a lo establecido en el art. 3.1 del R.D. 2298/1983 de 28 de julio.

1.2. Becarios de F.P.I. del M.E.C. y de la Consejería de Educación y Ciencia de la Junta de Andalucía, así como Becarios de Investigación de programas propios homologados, para la matrícula en cursos monográficos del tercer ciclo, por un máximo de 32 créditos, acumulados en distintos años.

1.3. Los importes no satisfechos por los interesados a que se refieren los apartados anteriores serán compensados a la Universidad por el organismo que concede la Ayuda.

2.- También gozarán de la bonificación de matrícula, quienes reúnan las condiciones que a continuación se indican:

2.1. Los estudiantes que hayan obtenido matrícula de honor global en COU o premio extraordinario de bachiller podrán disfrutar, por una sola vez, del beneficio de matrícula gratuita en las asignaturas del primer y segundo cuatrimestre de sus estudios del primer ciclo, durante el primer año académico en que se matricule el estudiante por primera vez y para una sola Titulación académica de las ofertadas por la Universidad.

2.2. Los alumnos que hayan obtenido matrícula de honor en una o varias asignaturas de cursos universitarios, tendrán derecho a una bonificación que se llevará a cabo una vez calculado el importe total de la matrícula. El uso de este derecho sólo se aplicará en el curso académico inmediato posterior en que se efectúe matrícula.

2.3. En ningún caso el importe de las bonificaciones a que se refiere el apartado anterior podrá ser superior a la cantidad que hubiera tenido que pagar el estudiante.

2.4. Los importes no satisfechos por los interesados a que se refieren los apartados 2.1. y 2.2 serán atendidos por la Consejería de Educación y Ciencia de la Junta de Andalucía los correspondientes a premios de enseñanzas medias. (Resolución de 27 de julio de 1995 de la Dirección General de Planificación del Sistema Educativo y Formación Profesional).

3.- Serán beneficiarios de Ayudas al Estudio:

3.1.- Los miembros de familias numerosas a que se refiere la Ley 25/1971 de 19 de julio (B.O.E. 24-06-71) y a las que se refiere el R.D. 1801/1995 de 3 de noviembre (B.O.E. de 4-11-1995) que desarrolla la disposición final cuarta de la Ley 42/1994 de 30 de diciembre, de Medidas fiscales, Administrativas y de Orden Social (B.O.E. de 31-12-1994), gozarán de las reducciones de Tasas por Servicios Académicos que dicha normativa les confiere.

3.2.- A los miembros de las Familias Numerosas a que se refiere el apartado anterior, en cuanto a los Precios Públicos que deban hacer efectivos por Servicios Académicos, se les aplicará la misma reducción que es aplicable a las Tasas, y finalizado el proceso de matrícula, la Universidad de Almería elevará al Ministerio de Educación y Cultura la relación detallada de beneficiarios con las cuantías correspondientes, a fin de que, por los organismos competentes, se proceda a compensar a la Universidad las cantidades no satisfechas por los beneficiarios.

3.3.- Los alumnos deberán presentar fotocopia del Título de Familia Numerosa en vigor, en el día de inicio del Curso Académico. Sin en tal fecha estuviera el Título en Tramitación, podrán obtenerse los referidos beneficios mediante la presentación de copia de la solicitud de expedición. La presentación del título original, una vez expedido deberá presentarse, en todo caso, antes del 31 de Diciembre. Si el primer día del inicio del Curso Académico el título estuviese caducado sólo se le aplicará la bonificación si acreditan que previamente se ha solicitado su renovación debiendo presentar posteriormente el título renovado en el plazo de 10 días desde la re-expedición del título por la Administración competente y en todo caso antes del 31 de Diciembre.

Será igualmente de aplicación lo especificado en el párrafo anterior en el caso de ampliaciones de matrícula o autorizaciones de matrícula fuera del plazo ordinario establecido en esta resolución.

4.- Podrán beneficiarse de ayudas al estudio con cargo a las dotaciones previstas en el Presupuesto de la Universidad de Almería, aquellos miembros de la Comunidad Universitaria que reúnan las condiciones que se establezcan en la Normativa de Matrículas que dicte el Rectorado.

5.- En aplicación del artículo 30 de la Ley 13/1982 de 17 de abril, de Integración Social de Minusválidos, gozarán de subvenciones para atender al pago de los precios de matrícula de

enseñanzas universitarias, con cargo a los presupuestos de la Consejería de Educación y Ciencia de la Junta de Andalucía, los alumnos con minusvalías que cumplan las siguientes condiciones:

- 5.1.- El grado de minusvalía de al menos el 33% debiéndose justificar documentalmente por el interesado.
- 5.2.- Las subvenciones se aplicarán sólo a la primera matrícula en las asignaturas o créditos de primer o segundo ciclo.
- 5.3.- Las ayudas serán incompatibles con cualquier otra que el alumno pueda disponer para este fin.
- 5.4.- En cualquier caso deberán de abonar las tasas y precios públicos que correspondan por servicios de carácter administrativo.

#### **ARTÍCULO 6. TARIFAS POR EL USO DE LOCALES E INSTALACIONES PARA ACTIVIDADES EXTRA ACADÉMICAS**

Según Acuerdo de la Comisión de Gobierno de la Universidad de Almería en sesión celebrada el día 31 de marzo de 2003, se aprueba la Normativa para la cesión, mediante alquiler, de instalaciones universitarias a Entidades Publicas y Privadas.

La Universidad de Almería es una Institución de Derecho Público con personalidad jurídica propia. Dispone de espacios adecuados para la celebración de actos tales como exámenes, oposiciones, congresos y reuniones. Ello se constata por la continua demanda de tales espacios por parte de numerosas entidades públicas y privadas. Es conveniente regular estas cesiones de manera que la Universidad ofrezca una imagen de eficacia y transparencia ante otras entidades, aprovechando a tal fin los aspectos positivos de la experiencia acumulada hasta la fecha

A tal efecto, se aprueba la siguiente normativa:

- 1.- La Universidad de Almería puede ceder sus dependencias a entidades publicas y privadas para la celebración de exámenes, oposiciones, congresos, etc., siempre que ello no afecte al desarrollo normal de sus actividades académicas.

2.- Las tarifas vigentes para el ejercicio corriente por el uso de aulas y dependencias de la Universidad de Almería son las siguientes:

	PERIODO DE UTILIZACIÓN	
	MEDIA JORNADA	JORNADA
<b>AULA MAGNA, AUDITORIO</b>	430 €	614 €
<b>SALÓN DE ACTOS CTRA.</b>	368 €	491 €
<b>SALA DE GRADOS</b>	307 €	430 €
<b>SALAS DE JUNTAS</b>	184 €	246 €
<b>AULA TIPO B</b> Capac. de 150-200 Plazas	307 €	460 €
<b>AULA TIPO C</b> Capac. de 100-150 Plazas	276 €	430 €
<b>AULA TIPO D</b> Capac. de 50-100 Plazas	215 €	307 €
<b>AULA TIPO E</b> Capac. hasta 50 Plazas	154 €	215 €
<b>AULAS DE INFORMÁTICA</b> Capac. 25 Plazas.	307 €	430 €

**PRECIOS PÚBLICOS PARA EL USO DE LAS INSTALACIONES DEPORTIVAS DE LA  
UNIVERSIDAD DE ALMERÍA**

	PABELLON COMPLETO	PABELLON 1/3	PISTAS EXTERNAS	CAMPO DE FUTBOL	SALA DE MUSCULACIÓN
SIN LUZ	23 €/hora	8 €/hora	2 €/hora		(por persona)
CON LUZ	25 €/hora	20 €/hora	4 €/hora	4 €/hora	2 €/hora

LOS FINES DE SEMANA Y FESTIVOS, el Pabellón se solicitará completo y mínimo 2 horas.

3.- Dichas tarifas se incrementarán de acuerdo con el IPC aprobado anualmente hasta nueva modificación de las mismas.

4.- Además de las dependencias relacionadas anteriormente, la Universidad, previa demanda, podrá ceder en régimen de alquiler otras dependencias o instalaciones. El precio de

alquiler será calculado para cada supuesto, teniendo en cuenta que éste deberá ser proporcional a los precios establecidos con carácter general.

5.- Concedida la autorización a la persona o entidad solicitante, ésta ingresará el importe correspondiente en una cuenta oficial de la Universidad. El ingreso deberá efectuarse con una antelación mínima de 72 horas a la celebración del acto.

6.- Las cantidades establecidas para la utilización de las instalaciones Universitarias no son fraccionables y deberán ser satisfechas previamente a su uso. Se entiende por media jornada la ocupación de dependencias en periodos anteriores o posteriores a las 15:00 horas.

7.- Con independencia de las anteriores tarifas que responden al concepto de alquiler serán a cargo del peticionario los gastos adicionales que puedan generarse, tales como: personal, limpieza, suministros y seguridad.

8.- La Universidad de Almería podrá exigir al peticionario, la constitución de una fianza que garantice de un lado, el pago de los gastos adicionales y de otro, la rehabilitación de las instalaciones a su estado inicial en el supuesto de que por su uso se generaran desperfectos.

9.- El Rector designará el Órgano competente para autorizar las cesiones de aulas o dependencias.

10.- La presente normativa entrará en vigor al día siguiente de su publicación en B.O.P.

## **ARTÍCULO 7. DERECHOS DE EXAMEN PARA EL ACCESO A LOS DISTINTOS CUERPOS, ESCALAS Y CATEGORÍAS LABORALES DE LA UNIVERSIDAD DE ALMERÍA**

Aquellas personas, ajenas a la Universidad de Almería, interesadas en participar en las diferentes convocatorias de concurso, oposición o concurso-oposición libres para el acceso a los distintos cuerpos, escalas o categorías del personal Docente y de Administración y Servicios que se realicen por Resolución del Rectorado de esta Universidad, deberán satisfacer el pago de las siguientes cantidades en concepto de derechos de examen:

Grupo A (Funcionarios) y Grupo I (Laborales).....	24,04 €
Grupo B (Funcionarios) y Grupo II (Laborales).....	21,04 €
Grupo C (Funcionarios) y Grupo III (Laborales) .....	18,03 €
Grupo D (Funcionarios) y Grupo IV (Laborales).....	12,02 €
Resto de funcionarios y laborales .....	12,02 €
Profesores interinos y profesores asociados .....	21,04 €

**ARTÍCULO 8. OTRAS TARIFAS DE PRECIOS.**

**1.- Servicios de Informática.**

Los requerimientos de servicios del Centro de Informática llevará aparejados la correspondiente facturación que comprenderá el coste de los materiales suministrados más las tarifas por mano de obra que se especifican:

Estas tarifas son orientativas para los Usuarios, en cualquier caso se pasará cargo a razón de 20 € hora.

**Códigos de Areas: Primer dígito**

- 0 Atención al Usuario
- 1 Apoyo Docencia
- 2 Telefonía
- 3 Comunicaciones
- 4 Sistemas
- 5 Desarrollo
- 6 Dirección
- 7

**Código de Actuación (tres siguientes dígitos)**

Código	Servicio	Tiempo estimado en horas	Precio €
0000	Mano de Obra	1	20 €
0100	<b>Software</b>		
0110	Sistema		
0111	Crear Particiones	1/2	10 €
0112	Formatear H.D.	1/2	10 €
0113	Instalar Sistema	1/2	10 €
0114	Conflictos IRQ	1/2	10 €
0115	Configurar BIOS	1/2	10 €
0116	Optimización sistema	1/2	10 €
0117	Otros sistema		
0120	Aplicaciones		
0121	Ofimáticas	1/2	10 €
0122	Estadísticas	1/2	10 €
0123	Diseño	1/2	10 €
0124	Antivirus	1/2	10 €
0125	OCR	1/2	10 €
0126	Soft. de grabación	1/2	10 €
0127	Licencias Campus	1/2	10 €
0128	Otras		
0130	Comunicaciones		
0131	Entorno de red	1/2	10 €
0132	Navegadores	1/2	10 €
0133	Correo	1/2	10 €
0134	Ciente Microsoft	1/2	10 €
0135	FTP	1/2	10 €
0136	Telnet	1/2	10 €
0137	Modem	1	20 €
0138	Otros comunicac.		

0140	Periféricos		
0141	Impresora local	1/2	10 €
0142	Impresora red Microsof	1/2	10 €
0143	Scanner	1	20 €
0144	Video	1/2	10 €
0145	Sonido	1/2	10 €
0190	Otros Software		
0191	Otros		
0200	<b>Hardware</b>		
0210	Almacenamiento		
0211	Disco Duro	1/2	10 €
0212	Disquetera	1/2	10 €
0213	Lector de CD	1/2	10 €
0214	Grabador de CD	1/2	10 €
0215	Unidad ZIP	1/2	10 €
0216	Otros disp. almacenam.		
0220	Tarjetas		
0221	Tarjeta de Video	1/2	10 €
0222	Tarjeta de red	1/2	10 €
0223	Tarjeta IDE	1/2	10 €
0224	Tarjeta Modem/Fax	1/2	10 €
0225	Tarjeta de Sonido + Software	1/2	10 €
0226	Placa base	1	20 €
0227	Microprocesador	1/2	10 €
0228	Módulos de memoria	1/2	10 €
0229	Otras tarjetas		
0230	Carcasa		
0231	Fuente Alimentación	1/2	10 €
0232	Ventilador F.A.	1/2	10 €
0233	Ventilador CPU	1/2	10 €
0224	Interruptor alimentación	1/2	10 €
0225	Batería soldada	1	20 €
0226	Batería "botón"	1/2	10 €
0227	Otros hardware		
0240	Impresoras		
0241	Instalación cartuchos	1/2	10 €
0242	Alineación de cabezales	1/2	10 €
0243	Limpieza de cabezales	1/2	10 €
0244	Limpieza general	1/2	10 €
0245	Papel atascado	1/2	10 €
0246	Otros impresora		
0290	Otros		
0291	Revisión sistema alimentación eléctrica	1/2	10 €
0252	Revisión ajustes de monitor	1/2	10 €
0253	Otros	1/2	10 €

0300	<b>Paquetes</b>		
0301	Equipo nuevo: Instalación física del mismo Crear Particiones Formatear disco duro Instalar sistema operativo Instalar soft. tarjeta de video	3	60 €

	Instalar soft. tarjeta de red Configurar entorno de red Instalar soft. ofimática Instalar Clientes de red Instalar navegador Configurar correo Instalar antivirus Instalar soft. sonido (en su caso)		
0302	Tarjeta de red:	1½	30 €
	Instalar tarj. de red Instalar soft. tarjeta de red Configurar entorno de red Instalar Clientes de red Instalar navegador Configurar correo		
0303	Impresora nueva o cambio de impresora:	1	20 €
	Instalar impresora Instalar soft. impresión Alinear cabezales (si procede) Realizar pruebas		
0304	Cambio placa base:	1½	30 €
	Configurar Jumpers Cambiar placa Configurar BIOS		
0305	Instalación de grabadora:	1	20 €
	Instalación física de la misma Instalación controladores Instalación soft. de grabación		
0306	Instalación de scanner:	1½	30 €
	Instalación física del mismo Instalación controladores Instalación tarjeta cont (si lleva) Instalación soft. reconocimiento		
0307	Instalación nuevo punto de conexión a red cable estructurado	Según factura empresa contratada.	

### CORRECCION DE EXAMENES

0400	Corrección exámenes con lector óptico	20 € Hora.
------	---------------------------------------	------------

### LICENCIAS CAMPUS

Coste de instalación de licencia. La adquisición de una de estas licencias NO proporciona el software en soporte CD.

0500	Licencias	Coste .
0501	Sistema operativo Win 98/2000/XP	10 €
0502	Office 97/2000/2003	10 €
0503	Mathematica	10 €
0504	SPSS	10 €
0505	Panda Antivirus	10 €
0506	Statgraphics	10 €
0507	Matlab	10 €
0508	Otras licencias	10 €

Además, puede adquirir licencias a través del proveedor OCU. Las licencias OCU se solicitarán con relación de necesidades y se pasará el cargo correspondiente.



Al final de este documento adjuntamos relación detallada de las licencias y manuales que ofrece OCU.

### IMPRESIÓN

Código	Tipo de impresión/dispositivo	€/hoja
0600	Impresión	
0601	Láser HP 5si B/N	0,05
0602	Láser color HP5500 A4 B/N	0,10
0603	Láser color HP5500 A4 color	0,30
0604	Láser color HP5500 A3 B/N	0,20
0605	Láser color HP5500 A3 color	0,60
0606	Plotter A0 color sin papel	11,00
0607	Plotter A0 color papel normal	12,00
0608	Plotter A0 color papel calidad fotográfica	15,00

### ÁREA DE APOYO A LA DOCENCIA

Los servicios a tarificar en este área vienen dados por el préstamo e instalación de cañones multimedia y ordenadores portátiles para actividades de docencia no reglada (cursos, seminarios, conferencias, etc), y se realizan en concepto de mantenimiento de dichos equipos.

Código	Servicio	Observaciones	Tiempo/h.	Precio €
1100	Préstamos			
1101	Proyector multimedia		½ jornada	6
1102	Ordenador portátil		½ jornada	6
1103	Equipo videoconferencia		½ jornada	12
1104	Coste llamada videoconferencia		Según consumo	
1200	Asistencia			
1201	Asistencia técnica durante el acto		½ jornada	12
1202	Instalación equipos previa al acto			6

0000 Coste Mano de Obra	20,00 Eur / hora
-------------------------	------------------

### AREA DE TELEFONÍA

0000 Coste Mano de Obra	30,00 Eur / hora
-------------------------	------------------

Código	Trabajos o servicios mas frecuentes	Tiempo estimado	Coste m.o. estimado	Observaciones
2100	Altas/Bajas/Traslados			
2101	Alta de Línea Teléfono o Fax	½ hora	15,00 Eur.	Mas coste aparato
2102	Alta Línea en exterior edificios	5 horas	1500,00 Eur.	Mas coste materiales
2103	Alta Línea provisional	3 horas	960,00 Eur.	Mas coste materiales
2104	Alta Teléfono Móvil	½ hora	15,00 Eur.	Mas coste aparato
2105	Alta de Línea que suponga instalar cable	1 ½ hora	50,00 Eur.	Mas coste materiales
2106	Baja Línea	½ hora	15,00 Eur.	
2107	Baja Teléfono Móvil	½ hora	15,00 Eur.	
2108	Traslado de Línea	½ hora	15,00 Eur.	
2109	Traslado que suponga instalar cable	1 ½ horas	50,00 eur.	Mas coste materiales
2110	Instalación Supletorio con cable	1 hora	30,00 Eur.	Mas coste aparato

2111	Cambio de número	½ hora	15,00 Eur.	
------	------------------	--------	------------	--

Código	MATERIALES Y APARATOS	PRECIO
2200	Materiales	
2201	Teléfono clásico ( analógico )	35,00 Euros
2202	Teléfono Digital	210,00 Euros
2203	Teléfono Móvil	Según Operador
2204	Cable telefónico de interior ( 2 líneas )	0,25 Eur / metro
2205	Cable para exterior edificios ( 2 líneas )	0,60 Eur / metro
2206	Roseta para montar en superficie	2,50 Euros
2207	Otros materiales	Según tarifa proveedor

**LICENCIAS OCU.**

Estas licencias se pueden adquirir directamente a este proveedor y vienen en soporte CD que queda en posesión del comprador.

Product	Language	Precio Ocu Euros sin Iva	Precio Ocu Euros con Iva
VFoxPro Pro 7.0 Win32 Spanish MVL	Spanish	<b>39,10</b>	<b>45,35</b>
Virtual PC 2004 Win32 Spanish MVL	Spanish	<b>39,54</b>	<b>45,87</b>
Visio Pro 2003 Win32 Spanish MVL	Spanish	<b>45,12</b>	<b>52,34</b>
Visio Std 2003 Win32 Spanish MVL	Spanish	<b>22,02</b>	<b>25,54</b>
VStudio .NET Ent Dev 2003 Win32 Spanish MVL	Spanish	<b>148,24</b>	<b>171,95</b>
VStudio .NET Pro 2003 Win32 Spanish MVL	Spanish	<b>58,76</b>	<b>68,17</b>
VStudio Tools for Off 2003 Win32 Spanish MVL	Spanish	<b>47,29</b>	<b>54,86</b>
VStudio.NET Ent Architect 2003 Win32 Spanish MVL	Spanish	<b>160,49</b>	<b>186,17</b>
Win Pro Remote Dsktp Lic Spanish MVL Device CAL	Spanish	<b>80,63</b>	<b>93,53</b>
Win Pro Remote Dsktp Lic Spanish MVL User CAL	Spanish	<b>80,63</b>	<b>93,53</b>
Win Rghts Mgt Svc CAL 1.0 WinNT Spanish MVL Device CAL	Spanish	<b>16,13</b>	<b>18,71</b>
Win Rghts Mgt Svc CAL 1.0 WinNT Spanish MVL User CAL	Spanish	<b>16,13</b>	<b>18,71</b>
Win Rghts Mgt Svc ExtnCon 1.0 WinNT Spanish MVL	Spanish	<b>8.099,24</b>	<b>9.395,12</b>
Windows Server CAL 2003 Spanish MVL Device CAL	Spanish	<b>6,38</b>	<b>7,41</b>
Windows Server CAL 2003 Spanish MVL User CAL	Spanish	<b>6,38</b>	<b>7,41</b>
Windows Svr Ent 2003 Spanish MVL	Spanish	<b>410,14</b>	<b>475,76</b>
Windows Svr ExtrnConn 2003 Spanish MVL	Spanish	<b>754,21</b>	<b>874,89</b>
Windows Svr Std 2003 Spanish MVL	Spanish	<b>102,49</b>	<b>118,89</b>
Windows Term Svr ExtrnCon 2003 Spanish MVL	Spanish	<b>3.227,26</b>	<b>3.743,62</b>
Windows Terminal Svr CAL 2003 Spanish MVL Device CAL	Spanish	<b>16,04</b>	<b>18,61</b>
Windows Terminal Svr CAL 2003 Spanish MVL User CAL	Spanish	<b>16,04</b>	<b>18,61</b>
Windows XP Professional Spanish UPG MVL	Spanish	<b>66,22</b>	<b>76,81</b>
Word 2003 Win32 Spanish MVL	Spanish	<b>38,04</b>	<b>44,13</b>

Access 2003 Win32 English MVL	English	<b>38,04</b>	<b>44,13</b>
Application Center Ent Ed 2000 English MVL 1 Processor License	English	<b>1.274,59</b>	<b>1.478,53</b>
AutoRoute Euro 2005 Win32 English MVL Euro Only	English	<b>17,52</b>	<b>20,32</b>
BizTalk Adapter for mySAP 2.0 English MVL 1 Proc Lic Bus Ste Ent Ed	English	<b>6.050,75</b>	<b>7.018,87</b>
BizTalk HIPAA Ent 2.0 English MVL Accltr Only 1 Processor	English	<b>7.716,55</b>	<b>8.951,20</b>

License			
BizTalk HIPAA Standard 2.0 English MVL Accltr Only 1 Processor License	English	1.928,64	2.237,22
BizTalk HL7 Enterprise 1.0 WinNT English MVL 1 Processor License	English	8.067,61	9.358,43
BizTalk HL7 Standard 1.0 WinNT English MVL 1 Processor License	English	2.012,99	2.335,07
BizTalk RosettaNet Ent 2.0 English MVL Accltr Only 1 Presr Lic	English	7.716,55	8.951,20
BizTalk RosettaNet Std 2.0 English MVL Accltr Only 1 Presr Lic	English	1.928,64	2.237,22
BizTalk Server Dev 2004 English MVL	English	226,43	262,66
BizTalk Server Ent 2004 English MVL 1 Processor License	English	7.563,47	8.773,62
BizTalk Server Std 2004 English MVL 1 Processor License	English	2.117,27	2.456,03
BizTalk Supplier Accel 1.0 English MVL 1 Processor License	English	2.351,17	2.727,36
BizTalk Svr Prtnr 2004 English MVL 1 Processor License	English	402,84	467,29
BizTalk SWIFT Ent 2.0 English MVL Accltr Only 1 Processor License	English	8.067,61	9.358,43
BizTalk SWIFT Std 2.0 English MVL Accltr Only 1 Processor License	English	2.012,99	2.335,07
Class Server 3.0 Win32 English MVL	English	4.783,44	5.548,79
Class Server Student Lic 3.0 Win32 English MVL	English	5,11	5,93
Commerce Svr Dev 2002 English MVL	English	143,51	166,47
Commerce Svr Ent 2002 English MVL 1 Processor License	English	5.787,18	6.713,13
Commerce Svr Std 2002 English MVL 1 Processor License	English	2.025,05	2.349,06
Content Mgmt Svr Ent Ed 2002 English MVL 1 Processor License	English	10.084,63	11.698,17
Content Mgmt Svr Std Ed 2002 English MVL 1 Processor License	English	2.823,02	3.274,71
Data Analyzer 2002 Win32 English MVL	English	64,81	75,18
Digital Image Suite 10.0 Win32 English MVL	English	40,62	47,12
Encarta Dlx 2005 Win32 English MVL	English	9,30	10,79
Encarta Ref Lib 2005 Win32 English MVL	English	28,54	33,10
Excel 2003 Win32 English MVL	English	38,04	44,13
Excel Mac 2004 English MVL	English	38,04	44,13
Exchange CAL 2003 English MVL Device CAL	English	2,17	2,52
Exchange CAL 2003 English MVL User CAL	English	2,17	2,52
Exchange Svr 2003 English MVL	English	257,71	298,95
Exchange Svr Ent 2003 English MVL	English	931,52	1.080,57
Exchange Svr ExtrnConn 2003 English MVL	English	20.170,19	23.397,42
FrontPage 2003 Win32 English MVL	English	47,42	55,01
Host Integration Svr Ent 2004 English MVL 1 Processor License	English	4.033,73	4.679,12
Host Integration Svr Std 2004 English MVL 1 Processor License	English	756,04	877,00
Identity Intgrtn Svr Ent 2003 WinNT English MVL 1 Processor License	English	10.084,48	11.697,99
InfoPath 2003 Win32 English MVL	English	32,58	37,79
ISA Server Ent Edtn 2000 English MVL 1 Processor License	English	2.102,72	2.439,16
ISA Server Std Ed 2004 English MVL 1 Processor License	English	477,74	554,18
MapPoint 2004 Win32 English MVL	English	41,09	47,66

MOM Ops Mgmt License 2005 English MVL	English	191,18	221,77
MOM Ops Mgr Serv Entpr Ed 2005 English MVL	English	231,19	268,18
MOM Ops Mgr Serv Entpr Ed 2005 English MVL w/SQL Tech	English	527,36	611,74
MOM Ops Mgr Workgroup 2005 English MVL	English	157,24	182,39
Money Deluxe 2005 Win32 English MVL	English	20,47	23,75
Off Live Comm Svr-ExtConn 2003 English MVL	English	3.939,30	4.569,59
Office 2003 Win32 English MVL	English	57,83	67,08
Office Live Comm Svr 2003 English MVL	English	295,55	342,84
Office Live Comm Svr-CAL 2003 English MVL Device CAL	English	10,86	12,60
Office Live Comm Svr-CAL 2003 English MVL User CAL	English	10,86	12,60
Office Mac 2004 English MVL	English	57,83	67,08
Office Mac Pro 10.0 English MVL	English	69,25	80,33
Office Pro 2003 Win32 English MVL	English	69,25	80,33
OneNote 2003 Win32 English MVL	English	12,62	14,64
Outlook 2003 Win32 English MVL	English	17,22	19,98
PowerPoint 2003 Win32 English MVL	English	38,04	44,13
PowerPoint Mac 2004 English MVL	English	38,04	44,13
Project 2003 Win32 English MVL	English	48,84	56,65
Project External Cnnctr 2003 Win32 English MVL	English	12.102,11	14.038,45
Project Pro 2003 Win32 English MVL w/1 ProjectSvr CAL	English	78,46	91,01
Project Server 2003 Win32 English MVL	English	54,78	63,54
Project Server CAL 2003 Win32 English MVL Device CAL	English	9,54	11,07
Project Server CAL 2003 Win32 English MVL User CAL	English	9,54	11,07
Proofing Tools 2003 Win32 English MVL	English	23,57	27,34
Publisher 2003 Win32 English MVL	English	31,73	36,80
Services for NetWare 5.0 English MVL	English	56,20	65,19
SharePoint Portal CAL 2003 English MVL Device CAL	English	23,50	27,26
SharePoint Portal CAL 2003 English MVL User CAL	English	23,50	27,26
SharePoint Portal Svr 2003 English MVL	English	1.200,17	1.392,19
Speech Server Ent Ed 2004 WinNT English MVL 1 Processor License	English	7.239,28	8.397,56
Speech Server Std Ed 2004 WinNT English MVL 1 Processor License	English	3.217,49	3.732,29
SPS Extrnl Conn Non Empl 2003 English MVL	English	12.102,11	14.038,45
SQL CAL 2000 English MVL Device CAL	English	8,29	9,62
SQL CAL 2000 English MVL User CAL	English	8,29	9,62
SQL Svr 2000 Developer Edtn English MVL	English	15,00	17,40
SQL Svr 2000 Enterprise Edtn English MVL	English	2.260,31	2.621,96
SQL Svr 2000 Enterprise Edtn English MVL 1 Processor License	English	6.775,10	7.859,12
SQL Svr 2000 Standard Edtn English MVL	English	235,61	273,31
SQL Svr 2000 Standard Edtn English MVL 1 Processor License	English	1.693,25	1.964,17
Sys Mgmt Svr Ent Ed 2003 English MVL	English	130,60	151,49
Sys Mgmt Svr Ent Ed 2003 English MVL w/SQL2000Tech	English	395,17	458,40
System Mgmt Config Lic 2003 English MVL	English	8,22	9,54
VFoxPro Pro 8.0 Win32 English MVL	English	31,63	36,69

Virtual PC 2004 Win32 English MVL	English	39,54	45,87
Virtual PC for Mac 6.1 Mac English MVL	English	27,44	31,84
Virtual Server Std 2005 English MVL	English	170,88	198,22
Virtual Svr Ent 2005 English MVL	English	346,09	401,47
Visio Pro 2003 Win32 English MVL	English	45,12	52,34
Visio Std 2003 Win32 English MVL	English	22,02	25,54
VSourceSafe 6.0 Win32 English MVL	English	28,43	32,98
VStudio .NET Ent Dev 2003 Win32 English MVL	English	148,24	171,95
VStudio .NET Pro 2003 Win32 English MVL	English	58,76	68,17
VStudio Tools for Off 2003 Win32 English MVL	English	47,29	54,86
VStudio.NET Ent Architect 2003 Win32 English MVL	English	160,49	186,17
Win Pro Remote Dsktp Lic English MVL Device CAL	English	80,63	93,53
Win Pro Remote Dsktp Lic English MVL User CAL	English	80,63	93,53
Win Rghts Mgt Svc CAL 1.0 WinNT English MVL Device CAL	English	16,13	18,71
Win Rghts Mgt Svc CAL 1.0 WinNT English MVL User CAL	English	16,13	18,71
Win Rghts Mgt Svc ExtnCon 1.0 WinNT English MVL	English	8.099,24	9.395,12
Windows Server CAL 2003 English MVL Device CAL	English	6,38	7,41
Windows Server CAL 2003 English MVL User CAL	English	6,38	7,41
Windows Svr Ent 2003 English MVL	English	410,14	475,76
Windows Svr ExtnConn 2003 English MVL	English	754,21	874,89
Windows Svr Std 2003 English MVL	English	102,49	118,89
Windows Svr Web 2003 English MVL	English	160,80	186,53
Windows Term Svr ExtnCon 2003 English MVL	English	3.227,26	3.743,62
Windows Terminal Svr CAL 2003 English MVL Device CAL	English	16,04	18,61
Windows Terminal Svr CAL 2003 English MVL User CAL	English	16,04	18,61
Windows XP Professional English UPG MVL	English	66,22	76,81
Word 2003 Win32 English MVL	English	38,04	44,13
Word Mac 2004 English MVL	English	38,04	44,13

**MANUALES OCU**

<b>Product</b>	<b>Language</b>	<b>Precio Ocu Euros sin Iva</b>	<b>Precio Ocu Euros con Iva</b>
Access 2002 Win32 Spanish DocKit	Spanish	25,69	29,80
Digital Image Suite 10.0 Win32 Spanish DocKit	Spanish	25,69	29,80
Excel 2002 Win32 Spanish DocKit	Spanish	25,69	29,80
Excel Mac 98 Spanish DocKit	Spanish	25,69	29,80
Exchange Svr 2000 Spanish DocKit	Spanish	25,69	29,80
Exchange Svr 2003 Spanish DocKit	Spanish	25,69	29,80
FrontPage 2002 Win32 Spanish DocKit	Spanish	25,69	29,80
ISA Server Ent Edtn 2000 Spanish DocKit	Spanish	25,69	29,80
ISA Server Std Ed 2004 Spanish DocKit	Spanish	25,69	29,80
Mobile Info Svr Ent 2001 Spanish DocKit	Spanish	25,69	29,80
Office 2003 Win32 Spanish DocKit	Spanish	25,69	29,80
Office Mac 2004 Spanish DocKit	Spanish	25,69	29,80

Office Mac 98 Spanish DocKit	Spanish	25,69	29,80
Office Pro 2000 Win32 Spanish DocKit	Spanish	25,69	29,80
Office Pro 2003 Win32 Spanish DocKit	Spanish	25,69	29,80
Office XP Pro Win32 Spanish DocKit	Spanish	25,69	29,80
Office XP Win32 Spanish DocKit	Spanish	25,69	29,80
Outlook 2002 Win32 Spanish DocKit	Spanish	25,69	29,80
PowerPoint 2002 Win32 Spanish DocKit	Spanish	25,69	29,80
Project 2002 Win32 Spanish DocKit	Spanish	25,69	29,80
Project 2003 Win32 Spanish DocKit	Spanish	25,69	29,80
Project Pro 2003 Win32 Spanish DocKit	Spanish	25,69	29,80
Proofing Tools 2002 Win32 Spanish DocKit	Spanish	25,69	29,80
Publisher 2002 Win32 Spanish DocKit	Spanish	25,69	29,80
SharePoint Portal Svr 2001 Spanish DocKit	Spanish	25,69	29,80
SQL Svr 2000 Standard Edtn Spanish DocKit for Std & Ent	Spanish	25,69	29,80
SQL Svr Standard Edtn 7.0 Spanish DocKit	Spanish	25,69	29,80
Visio Pro 2002 Win32 Spanish DocKit	Spanish	25,69	29,80
Visio Std 2002 Win32 Spanish DocKit	Spanish	25,69	29,80
Visio Std 2003 Win32 Spanish DocKit Std/Pro	Spanish	25,69	29,80
VStudio .NET Pro 2002 Win32 Spanish DocKit	Spanish	25,69	29,80
VStudio .NET Pro 2002 Win32 Spanish DocKit Academic	Spanish	25,69	29,80
VStudio .NET Pro 2003 Win32 Spanish DocKit	Spanish	25,69	29,80
VStudio .NET Pro 2003 Win32 Spanish DocKit AE	Spanish	25,69	29,80
VStudio .NET Pro 2003 Win32 Spanish DocKit Poster Pack	Spanish	25,69	29,80
VStudio Ent Edtn 6.0 Win32 Spanish DocKit Refresh	Spanish	25,69	29,80
VStudio Pro 6.0 Win32 Spanish DocKit Refresh	Spanish	25,69	29,80
Windows 98 Spanish DocKit Second Edtn	Spanish	25,69	29,80
Windows Advanced Svr 2000 Spanish DocKit Getting Started	Spanish	25,69	29,80
Windows Millennium Edtn Spanish DocKit	Spanish	25,69	29,80
Windows Pro 2000 Spanish DocKit	Spanish	25,69	29,80
Windows Svr 2000 Spanish DocKit Getting Started	Spanish	25,69	29,80
Windows Svr Ent 2003 Spanish DocKit Getting Started	Spanish	25,69	29,80
Windows Svr Std 2003 Spanish DocKit Getting Started	Spanish	25,69	29,80
Windows XP Professional Spanish DocKit	Spanish	25,69	29,80
Word 2002 Win32 Spanish DocKit	Spanish	25,69	29,80
Access 2002 Win32 English DocKit	English	25,69	29,80
Commerce Svr Ent 2002 English DocKit Std/Dev/Ent	English	25,69	29,80
Digital Image Suite 10.0 Win32 English DocKit	English	25,69	29,80
Excel 2002 Win32 English DocKit	English	25,69	29,80
Excel Mac 98 English DocKit	English	25,69	29,80
Exchange Svr 2000 English DocKit	English	25,69	29,80
Exchange Svr 2003 English DocKit	English	25,69	29,80
FrontPage 2002 Win32 English DocKit	English	25,69	29,80
ISA Server Ent Edtn 2000 English DocKit	English	25,69	29,80
ISA Server Std Ed 2004 English DocKit	English	25,69	29,80
Mobile Info Svr Ent 2001 English DocKit	English	25,69	29,80
MOM Ops Mgr Base Ent Ed 2000 English DocKit	English	25,69	29,80

Office 2003 Win32 English DocKit	English	25,69	29,80
Office Mac 2004 English DocKit	English	25,69	29,80
Office Mac 98 English DocKit	English	25,69	29,80
Office Mac Pro 2004 English DocKit	English	25,69	29,80
Office Pro 2000 Win32 English DocKit	English	25,69	29,80
Office Pro 2003 Win32 English DocKit	English	25,69	29,80
Office XP Dev Win32 English DocKit	English	25,69	29,80
Office XP Pro Win32 English DocKit	English	25,69	29,80
Office XP Win32 English DocKit	English	25,69	29,80
Outlook 2002 Win32 English DocKit	English	25,69	29,80
PowerPoint 2002 Win32 English DocKit	English	25,69	29,80
PowerPoint Mac 98 English DocKit	English	25,69	29,80
Project 2002 Win32 English DocKit	English	25,69	29,80
Project 2003 Win32 English DocKit	English	25,69	29,80
Project Pro 2003 Win32 English DocKit	English	25,69	29,80
Proofing Tools 2002 Win32 English DocKit	English	25,69	29,80
Publisher 2002 Win32 English DocKit	English	25,69	29,80
Services for NetWare 4.0 English DocKit	English	25,69	29,80
SharePoint Portal Svr 2001 English DocKit	English	25,69	29,80
SNA Svr 4.0 English DocKit Admin for SP2	English	25,69	29,80
SQL Svr 2000 Standard Edtn English DocKit for Std & Ent	English	25,69	29,80
SQL Svr Standard Edtn 7.0 English DocKit	English	25,69	29,80
Sys Mgmt Svr Ent Ed 2.0 English DocKit	English	25,69	29,80
VB Std 6.0 Win32 English DocKit Lrng	English	25,69	29,80
VC++ Std 6.0 Win32 English DocKit	English	25,69	29,80
Virtual PC for Mac 7.0 English DocKit	English	25,69	29,80
Visio Pro 2002 Win32 English DocKit	English	25,69	29,80
Visio Std 2002 Win32 English DocKit	English	25,69	29,80
Visio Std 2003 Win32 English DocKit Std/Pro	English	25,69	29,80
VStudio .NET Pro 2002 Win32 English DocKit	English	25,69	29,80
VStudio .NET Pro 2002 Win32 English DocKit Academic	English	25,69	29,80
VStudio .NET Pro 2003 Win32 English DocKit	English	25,69	29,80
VStudio .NET Pro 2003 Win32 English DocKit Academic	English	25,69	29,80
VStudio .NET Pro 2003 Win32 English DocKit Poster Pack	English	25,69	29,80
VStudio Ent Edtn 6.0 Win32 English DocKit Refresh	English	25,69	29,80
VStudio Pro 6.0 Win32 English DocKit Refresh	English	25,69	29,80
Windows 98 English DocKit Second Edtn	English	25,69	29,80
Windows Advanced Svr 2000 English DocKit Getting Started	English	25,69	29,80
Windows Millennium Edtn English DocKit	English	25,69	29,80
Windows Pro 2000 English DocKit	English	25,69	29,80
Windows Svr 2000 English DocKit Getting Started	English	25,69	29,80
Windows Svr Ent 2003 English DocKit Getting Started	English	25,69	29,80
Windows Svr Std 2003 English DocKit Getting Started	English	25,69	29,80
Windows Svr Web 2003 English DocKit Getting Started	English	25,69	29,80
Windows XP Professional English Intl DocKit	English	25,69	29,80
Word 2002 Win32 English DocKit	English	25,69	29,80

## 2.- Servicios de Equipamiento.

Los requerimientos de servicios de Equipamiento llevará aparejados la correspondiente facturación que comprenderá el coste de los materiales suministrados más la tarifa por mano de obra que queda establecida en 7,42 € la hora de trabajo. Asimismo, se establece la cuota diaria de:

DESCRIPCIÓN	CUOTA DIARIA
Retroproyector	6,13 €
Proyector de diapositivas	3,07 €
TV + Vídeo	18,39 €
Pantallas	2,14 €
Pizarra Veleda	2,14 €
Sillas de Plástico	0,61 €
Mampara Verde	1,22 €
Tableros de anuncios	3,38 €
Tableros de corcho	1,22 €
Mesas de 2x1	12,26 €
Pupitres	1,22 €
Tarimas	18,39 €
Proyector de sobremesa con conexión a ordenador	36,78 €
Pantalla Líquida	18,39 €

## 3.- Servicios de Mantenimiento.

Cuando un centro de gasto requiera los servicios de la Unidad Técnica (servicio de mantenimiento), esta última liquidará la facturación con la conformidad del responsable del centro de gasto.

En la facturación se especificará la mano de obra a razón de 12,26 €/hora y los materiales consumidos.

## 4.- Servicios Técnicos.

### SERVICIO DE RESONANCIA MAGNÉTICA NUCLEAR (R.M.N.)

Las tarifas se aplicarán según los tipos de usuarios siguientes:

- Usuarios de la UAL.
  - Las 24 horas de uso se contabilizarán partiendo de las 8:00 horas de un día hasta las 8:00 horas del día siguiente.
  - De 8:00 h a 20:00 h → 2,40 €/h.
  - De 20:00 h a 8:00 h → 1,20 €/h.



- Sábados →0,60 €/h.
  - Domingos y festivos →0,45 €/h.
  - Tiempo mínimo de utilización: 15 minutos.
  - La hora de medida a baja temperatura tendrá un coste adicional de 0,60 €.
- 
- Usuarios de otros Centros Públicos de Investigación.
    - 24,04 €/h.
    - La hora de medida a baja temperatura tendrá un coste adicional de 1,50 €.
  
  - Usuarios de Entidades Privadas que no hayan suscrito convenios o contratos de colaboración específicos.
    - 63,11 €/h.
    - La hora de medida a baja temperatura tendrá un coste adicional de 3,01 €.

Los usuarios de la UAL que lo deseen pueden hacer uso de los tubos de RMN y disolventes deuterados del SRMN. En este caso, el importe del disolvente se sumará al de los costes de la medida. Para los usuarios externos a la UAL el importe del disolvente solo se adicionará a la tarifa establecida cuando éste sea distinto de D<sub>2</sub>O o CDCl<sub>3</sub>.

### **SERVICIO DE NITRÓGENO LÍQUIDO**

Las tarifas serán:

- Personal de la UAL →0,63 €/L.
- Otras Entidades Públicas →0,90 €/L.
- Entidades Privadas →1,50 €/L.

### **SERVICIO DE CROMATOGRAFÍA LÍQUIDA-ESPECTROMETRÍA DE MASAS (SLC-MS)**

Las tarifas se aplicarán según los tipos de usuarios siguientes:

- Usuarios de la UAL. Las 6 horas útiles de uso se distribuirán en el siguiente horario:
  - De 9:00 a 14:00 h → 12,02 €/h.
  
  - De 16:00 a 18:30 h → 12,02 €/h.
  
- Usuarios de Entidades Privadas que no hayan suscrito contratos o convenios de colaboración específicos.
  - 24,04 €/h.
  - También se podrá fijar precio por trabajo o análisis realizado en determinados casos. En este caso, nunca será inferior a 90,15 € por análisis.

**4.- Servicios de Préstamo Interbibliotecario y reproducción de microfichas.**

**1. PRÉSTAMO INTERBIBLIOTECARIO.**

Las tarifas que aplicará la Biblioteca a los usuarios externos (aquellos que desean acceder a los fondos bibliográficos de la UAL) son las siguientes:

<b>Centros españoles</b> (tarifa Rebiun)	Original	7 € volumen
	Copia	5 € hasta 40 páginas y 0,40 € por cada página a partir de la 41 página
<b>Centros extranjeros</b>	Original	1 cupón IFLA o 5 cupones de Respuesta Internacional
	Copia	1 cupón IFLA o 5 cupones de Respuesta Internacional, independientemente del número de copias que tenga el artículo

Las tarifas que se aplicarán a los usuarios internos (aquellos que desean acceder a los fondos bibliográficos no disponibles en la UAL)) estarán en función de la Biblioteca proveedora.

- Tarifas de los principales proveedores:

<b>Tarifas de Rebiun</b>		
Original		7 € volumen
Copia		5 € hasta 40 páginas y 0,40 € por cada página a partir de la 41 página
<b>Tarifas de Subito</b>		
Original		12 € volumen
Copia	Correo	7 €
	Fax	8 €
	Electrónico	5 €
<b>Tarifas de British Library</b>		
Original		22,35 €
Copia		12,40 €

**2. REPRODUCCIÓN DE MICROFICHAS.**

0,15 € por copia.

**ARTÍCULO 9. GESTIÓN DEL GASTO.**

**1.- Proceso de gestión del gasto.**

1.1. Los Centros de Gasto descritos en la Clasificación Orgánica, tendrán como titulares una persona que será la responsable de aplicar el presupuesto de los mismos.

1.2. En general, constituye Centro de Gasto toda unidad funcional susceptible de generar y gestionar recursos.

1.3. En particular los centros de gasto serán Centrales o Periféricos.

**A) Centros de Gasto Centrales**

<b>Descripción</b>	<b>Persona Responsable</b>
▪ Rectorado	Rector
▪ Administración de Gastos Centralizados (Estructurales y Gastos Grales. Funcionamiento)	Gerente
▪ Vicerrectorados	Vicerrectores
▪ Plan Propio Investigación	Vicerrector Investigación
▪ Infraestructura e Inversiones	Vicerrector Planificación e Infr.
▪ Deportes	Dtor. Servicio Deportes
▪ Informática	Dtor. Servicio Informática
▪ Biblioteca	Vicerrector Investigación
▪ O.T.R.I.	Director OTRI
▪ Otros centros de gasto especificados en el presupuesto	El responsable que conste en los archivos de contabilidad

**B) Centros de Gastos Periféricos**

<b>Descripción</b>	<b>Persona Responsable</b>
▪ Centros	Decano o Director
▪ Departamentos	Director
▪ Proyectos de Investigación	Investigador Responsable
▪ Contratos de Investigación	Responsable del Contrato
▪ Convenios	Director del Convenio

**2.- Consideraciones De Carácter Específico.**

*1.- Facturas de material inventariable.*

Se considera material inventariable, aquél que no es susceptible de un rápido deterioro por su uso, formando parte del inventario de la Universidad. Salvo excepciones, se excluirá del citado inventario aquel cuyo precio de adquisición no supere las 150,25 €, por lo que requerirá de los mismos requisitos formales que el material fungible.

*2.- Gastos mayores.*

Se consideran gastos mayores los siguientes:

- Los derivados de suministros, por importe superior a 12.020,24 €, ó 18.030,36 € cuando deban ser elaborados con arreglo a características peculiares fijadas previamente por la Universidad.

- Los derivados de obras, por importe superior a 30.050,61 €.

- Los derivados de trabajos de consultoría y asistencia, y de servicios, por importe superior a 12.020,24 €.

Estos gastos se tramitarán, siguiendo lo establecido en el R.D. Legislativo 2/2000, de Contratos de las Administraciones Públicas.

El resto de gastos, de importe inferior, se considerarán menores, por lo que sólo necesitarán para su tramitación factura ordinaria. No obstante, se podrán pedir ofertas a tres o más empresas, en los casos que se estimen conveniente. Igualmente, en la contratación menor de obras, las ofertas se sustituirán por los correspondientes presupuestos.

En cuanto a lo concerniente a contratos menores para ejecución de obras, además, se solicitará el presupuesto de la obra, sin perjuicio de la existencia de proyecto, cuando normas específicas así lo requieran.

### *3.- Formalización de Contratos*

Será obligatorio formalizar contrato administrativo para los gastos mayores, siendo potestativo para los menores.

La excepción a lo establecido anteriormente, requerirá resolución expresa del Excmo. Sr. Rector o de la Gerencia de la Universidad.

### *4.- Garantías*

Será necesaria la constitución de garantía definitiva para los gastos mayores, siendo potestativa para los menores.

La excepción a lo establecido anteriormente, requerirá resolución expresa del Excmo. Sr. Rector o de la Gerencia de la Universidad.

### *5.- Gastos de indemnización por razón del servicio, asistencias, bolsas de viaje y anticipos de caja.*

#### 5.1. Indemnizaciones por razón del servicio.

El personal de la Universidad de Almería que realice una Comisión de Servicios con derecho a devengar la correspondiente indemnización, deberá personarse en el Servicio de Asuntos Económicos con los documentos correspondientes debidamente cumplimentados: el Impreso justificante de los gastos realizados y el impreso de autorización de la citada Comisión por el Excmo. Sr. Rector.

En consecuencia, una vez realizado el viaje, la liquidación de esta indemnización será automática, dando derecho a devengar las cantidades que para alojamiento, desplazamiento y manutención están previstas en el Artículo 9 de las Normas de Ejecución del Presupuesto.

No obstante lo anterior, la cantidad a indemnizar en concepto de alojamiento será el importe que se justifique, con el límite máximo establecido para cada grupo en que se clasifican las referidas indemnizaciones.

Se podrá solicitar anticipo a cuenta de la indemnización, que acompañado de la autorización de la comisión, deberá ser justificada **en el plazo máximo de 10 días** a partir de la finalización del viaje. En caso de no ser así, se deducirán las cantidades entregadas a cuenta de la nómina del mes, ya que la firma del citado anticipo implicará la conformidad de ello.

Al personal que no tenga vínculo administrativo, laboral o credencial de becario homologado con esta Universidad, se le liquidarán derechos económicos por los desplazamientos que realice mediante **bolsa de viaje**. En este caso, no es posible solicitar anticipo del mismo, salvo autorización del Gerente.

En el caso de **Tribunales y Comisiones**, esta Universidad procurará que el pago de estos se haga de la forma más ágil y eficaz, para lo cual el Secretario de la Comisión deberá ponerse en contacto con el Servicio de Asuntos Económicos. En las oposiciones y concursos del personal de la Universidad el número de asistencias a percibir por cada miembro del tribunal será de una por día y tres como máximo. La Gerencia podrá autorizar un número superior de asistencias por tribunal cuando concurren circunstancias debidamente justificadas como el elevado número de opositores o criterios similares.

## 5.2. Anticipos De Caja

Los diferentes Centros de Gasto podrán solicitar cantidades a justificar, a fin de proceder a pagos urgentes e inaplazables, o en aquellos casos excepcionales en que la entrega del suministro esté condicionada al pago de su precio (previa autorización del Gerente). En este caso, deberán solicitarse con una antelación mínima de tres días.

Con carácter general, los anticipos de Caja serán aplicables a:

1. Gastos de gasolina.
2. Gastos de transporte de mercancías y transporte urbano.
3. Suscripción a periódicos, revistas y boletines oficiales.
4. Inscripciones a cursos realizados por organismos distintos a la UAL.
5. Gastos urgentes de materiales de laboratorio, tales como: comida de animales, material de prácticas, revelados de fotografías, etc.
6. Conferencias, Seminarios, Jornadas y Mesas Redondas impartidas por profesores ajenos a la plantilla de la UAL. En los que, además, la solicitud del anticipo deberá acompañarse de un informe del Responsable del Centro de Gasto, y se justificarán con la correspondiente liquidación del conferenciante con expresión del importe del I.R.P.F., y haciendo constar sus datos fiscales y dirección postal permanente.

Quedan excluidos de estos anticipos, por lo que deberán tramitarse por el procedimiento ordinario: dietas y locomoción, retribución de personal con cargo al Capítulo I, y material inventariable.

Este anticipo no deberá superar el límite de 1.803,04 €.

Cualquier petición de anticipo que difiera de lo establecido anteriormente requerirá autorización del Gerente.

Los justificantes que deberán ser entregados en el plazo **máximo de 3 meses** se detallarán en el impreso de Justificación de Anticipos correspondiente. Los citados justificantes deberán reunir todos los requisitos previstos en la legislación vigente: datos identificativos y fiscales del proveedor o persona que realice el servicio, no deberán tener tachaduras o enmiendas.

#### *6.- Facturas de gastos de representación*

Las facturas de gastos de representación tales como comidas u obsequios, deberán tramitarse con un informe, firmado por el responsable del Centro de Gasto, en el que se detalle la causa que las originó. En las facturas de comidas quedarán excluidos de su pago los conceptos tales como tabaco y otro tipo de extras.

#### *7.- Pago a conferenciantes.*

Los pagos que se efectúen en concepto de conferencias al personal propio o ajeno a esta Universidad, llevarán los descuentos de I.R.P.F. que en cada momento establezca la legislación fiscal vigente.

#### *8.- Pagos en moneda extranjera.*

Se podrá solicitar, previo informe del responsable del Centro de Gasto, el pago a proveedores y terceros extranjeros, en euros y divisas, siempre que exista crédito en la citada unidad de gasto, y sea solicitada con una antelación mínima de tres días. Se expresará detalladamente la forma de pago, la moneda, el beneficiario, y se aportarán las facturas originales o resguardo de inscripciones de congresos, revistas, etc. También se incluirá el número fiscal del proveedor, domicilio, cuenta corriente, banco, swift, ...

Así mismo, se deberá especificar si está exento o no del IVA comunitario, y en su caso, la cantidad a descontar por tal concepto.



CONC.	DENOMINACION	PARCIALES	TOTALES	P. 2004	% VAR.
<b>OPERACIONES CORRIENTES</b>					
<b>CAPÍTULO 3. TASAS, PRECIOS PÚBLICOS Y OTROS INGRESOS</b>					
Artículo 30. Tasas			404.704,13 €	252.451,91 €	60,31%
303	Tasas Académicas	404.704,13 €			
	00 Tasas académicas por servicios administrativos	396.785,99 €			
	01 Tasas académ. por serv. de centros adscritos	7.918,14 €			
Artículo 31. Precios Públicos			7.733.430,67 €	8.618.403,70 €	-10,27%
312	Servicios académicos por enseñanzas regladas	7.733.430,67 €			
	00 Serv. académ. de 1 <sup>er</sup> y 2 <sup>o</sup> ciclo en Centros propios	5.526.306,72 €			
	01 Serv. académ. de 3er ciclo en Centros propios	244.399,50 €			
	02 Compensación matrículas becarios MEC	1.448.233,31 €			
	03 Compensación matrículas por familias numerosas	405.392,63 €			
	04 Compensación matrículas del personal propio	93.231,30 €			
	05 Compensación matrículas de alumnos minusválidos	15.867,21 €			
Artículo 32. Otros ingresos procedentes de prestaciones de servicios			2.104.593,98 €	1.347.645,43 €	56,17%
320	Derechos de matrícula en cursos y seminarios de EE.PP.	1.162.011,13 €			
	00 Estudios de Extensión Universitaria	60.443,00 €			
	01 Cursos de Enseñanzas Propias	230.000,00 €			
	02 Cursos del Servicio de Deportes	28.910,00 €			
	03 Cursos de Postgrado	230.000,00 €			
	06 Curso iniciación y orientación mayores de 25 años	12.500,00 €			
	07 Curso para la obtención del C.A.P.	146.056,63 €			
	08 Inscripciones a jornadas, congresos y similares	454.101,50 €			
321	Entradas a museos, exposiciones, espectáculos, etc.	725,20 €			
	02 Espectáculos	725,20 €			
322	Derechos de examen y selección de personal	3.702,08 €			
	00 Dchos. de examen para la selección de P.D.I. Func.	925,52 €			
	01 Dchos. de examen para la selección de P.D.I. Lab.	925,52 €			
	02 Dchos. de examen para la selección de P.A.S. Func.	925,52 €			
	03 Dchos. de examen para la selección de P.A.S. Lab.	925,52 €			
323	Contratos artículo 83 L.O.U.	868.260,68 €			
	00 Contratos	868.260,68 €			
324	Servicios prestados por Unidades de apoyo a la Invest.	2.749,70 €			
	00 Servicios Técnicos	2.749,70 €			
326	Servicios Deportivos Universitarios	6.000,00 €			
	00 Servicios Deportivos Universitarios	6.000,00 €			
329	Otros ingresos procedentes de prestaciones de servicios	61.145,19 €			
	03 Servicios bibliotecarios	1.812,73 €			
	99 Otros	59.332,46 €			
Artículo 33. Venta de Bienes			81.350,00 €	78.900,00 €	3,11%
330	Venta de publicaciones propias	50.000,00 €			
	00 Venta de libros y revistas	50.000,00 €			



CONC.	DENOMINACION	PARCIALES	TOTALES	P. 2004	% VAR.
332	Venta de fotocopias y otros productos de reprografía	31.350,00 €			
	02 Venta de Impresos de Matrícula	31.350,00 €			
	Artículo 38. Reintegro de operaciones corrientes		9.012,04 €	7.862,12 €	14,63%
380	De ejercicios cerrados	379,65 €			
	00 De ejercicios cerrados	379,65 €			
381	Del Presupuesto corriente	8.632,39 €			
	00 Del Presupuesto corriente	8.632,39 €			
	Artículo 39. Otros ingresos		16.835,77 €	18.957,69 €	-11,19%
399	Ingresos diversos	16.835,77 €			
	00 Reintegros de anuncios por empresas adjudicatarias	12.500,00 €			
	99 Otros	4.335,77 €			
	<b>TOTAL CAPÍTULO 3º</b>		<b>10.349.926,59 €</b>	10.324.220,85 €	0,25%
<b>CAPÍTULO 4º. TRANSFERENCIAS CORRIENTES</b>					
	Artículo 40. De la Administración General del Estado		192.209,33 €	528.182,44 €	-63,61%
400	Del Ministerio de Educación y Ciencia	162.209,33 €			
	00 Para Gastos corrientes	162.209,33 €			
401	De otros Ministerios	30.000,00 €			
	01 Del Mº de Asuntos Exteriores y de Cooperación	30.000,00 €			
	Artículo 45. De Comunidades Autónomas		44.300.326,61 €	39.619.869,87 €	11,81%
450	De la Consejería de Innovación, Ciencia y Empresa	44.057.326,81 €			
	00 Financiación básica	39.801.124,00 €			
	01 Contrato Programa	1.435.046,00 €			
	02 Consejo Social	120.000,00 €			
	03 Consecución equilibrio presupuestario	1.958.986,00 €			
	04 Planes Concertados PRAEM	104.510,04 €			
	05 Planes concertados atenciones extraordinarias	637.660,77 €			
451	De otras Consejerías de la Junta de Andalucía	242.999,80 €			
	00 De Presidencia	160.999,80 €			
	06 De Turismo, Comercio y Deporte	41.000,00 €			
	10 Para la Igualdad y Bienestar Social	41.000,00 €			
	Artículo 46. De Corporaciones Locales		204.241,62 €	326.787,04 €	-37,50%
460	De De Diputaciones y Cabildos Insulares	88.452,30 €			
	00 De Diputaciones	88.452,30 €			
461	De Ayuntamientos	115.789,32 €			
	00 De Ayuntamientos	115.789,32 €			
	Artículo 47. De empresas privadas		627.862,63 €	689.587,42 €	-8,95%
470	De entidades financieras	580.875,35 €			
	00 De entidades financieras	580.875,35 €			
479	De otras empresas privadas	46.987,28 €			
	00 De otras empresas privadas	46.987,28 €			

CONC.	DENOMINACION	PARCIALES	TOTALES	P. 2004	% VAR.
	Artículo 48. De Familias e Instituciones sin fines de lucro		38.095,51 €	14.913,11 €	155,45%
480	De Familias	1.768,00 €			
	00 De familias	1.768,00 €			
481	De Instituciones sin fines de lucro	36.327,51 €			
	02 De Fundaciones Universitarias	26.127,51 €			
	99 De otras Instituciones sin fines de lucro	10.200,00 €			
<b>TOTAL CAPÍTULO 4º</b>			<b>45.362.735,70 €</b>	41.239.370,24 €	10,00%
<b>CAPÍTULO 5º. INGRESOS PATRIMONIALES</b>					
	Artículo 52. Intereses de depósitos		26.547,75 €	4.624,66 €	474,05%
520	Intereses de cuentas bancarias	26.547,75 €			
	00 Intereses de cuentas bancarias	26.547,75 €			
	Artículo 54. Rentas de bienes inmuebles		39.674,03 €	36.067,29 €	10,00%
541	Alquiler y productos de inmuebles	39.674,03 €			
	01 Alquiler de Instalaciones Deportivas	2.421,12 €			
	02 Alquiler de Aulas y otros recintos universitarios	37.252,91 €			
	Artículo 55. Producto de concesiones y aprovechamientos especiales		202.327,82 €	183.934,38 €	10,00%
551	De concesiones administrativas	202.327,82 €			
	00 De cafeterías	50.581,96 €			
	01 De servicios de reprografía	50.581,96 €			
	02 De maquinarias expendedoras	50.581,95 €			
	99 De otras concesiones administrativas	50.581,95 €			
<b>TOTAL CAPÍTULO 5º</b>			<b>268.549,60 €</b>	224.626,33 €	19,55%
<b>OPERACIONES DE CAPITAL</b>					
<b>CAPÍTULO 7º. TRANSFERENCIAS DE CAPITAL</b>					
	Artículo 70. De la Administración General del Estado		1.862.715,46 €	2.025.037,07 €	-8,02%
700	Del Ministerio de Educación y Ciencia	1.862.715,46 €			
	00 Para investigación científica	1.862.715,46 €			
	Artículo 74. De Empresas Públicas y otros Entes Públicos		149.664,32 €		
740	De Sociedades Mercantiles, Entidades y otros Entes Públicos	149.664,32 €			
	99 De otros Organismos Públicos	149.664,32 €			
	Artículo 75. De Comunidades Autónomas		3.224.233,97 €	2.798.980,41 €	15,19%
750	De la Consejería de Innovación, Ciencia y Empresa	3.224.233,97 €			
	00 Para investigación científica	1.272.976,09 €			
	01 Plan Plurianual de Inversiones	1.951.257,88 €			
	Artículo 77. De Empresas privadas		145.000,00 €	145.000,00 €	0,00%
770	De Entidades Financieras	145.000,00 €			
	00 Para investigación científica	145.000,00 €			
	Artículo 79. Del Exterior		205.310,22 €	43.343,36 €	373,68%
792	Otras transferencias de la Unión Europea	205.310,22 €			
	00 Para investigación científica	205.310,22 €			
<b>TOTAL CAPÍTULO 7º</b>			<b>5.586.923,97 €</b>	5.401.866,26 €	3,43%

CONC.	DENOMINACION	PARCIALES	TOTALES	P. 2004	% VAR.
<b>CAPÍTULO 8º. ACTIVOS FINANCIEROS</b>					
	Artículo 82. Reintegro préstamos concedidos		40.000,00 €	9.792,22 €	308,49%
821	Al personal a largo plazo	40.000,00 €			
	00 Al P.D.I. a largo plazo	20.000,00 €			
	01 Al P.A.S. a largo plazo	20.000,00 €			
	<b>TOTAL CAPÍTULO 8º</b>		<b>40.000,00 €</b>	9.792,22 €	
<b>TOTAL OPERACIONES CORRIENTES</b>			<b>55.981.211,89 €</b>	51.788.217,42 €	8,10%
<b>TOTAL OPERACIONES DE CAPITAL</b>			<b>5.626.923,97 €</b>	5.411.658,48 €	3,98%
<b>TOTAL INGRESOS</b>			<b>61.608.135,86 €</b>	57.199.875,90 €	7,71%

CONC.	DENOMINACION	PARCIALES	TOTALES	P. 2004	% VAR.
<b>CAPÍTULO 1º. GASTOS DE PERSONAL</b>					
Artículo 11. Personal Eventual			90.063,01 €	29.724,25	203,00%
110	Retribuciones básicas y otras remuneraciones	90.063,01 €			
	00 Retribuciones básicas	30.391,72 €			
	01 Retribuciones complementarias	59.671,29 €			
Artículo 12. Funcionarios			25.702.842,96 €	24.110.755,49	6,60%
120	Retribuciones básicas	11.827.120,71 €			
	00 Personal Docente e Investigador	7.825.437,20 €			
	01 Personal de Administración y Servicios	2.245.606,80 €			
	05 Trienios Personal	1.756.076,71 €			
121	Retribuciones complementarias	13.875.722,25 €			
	00 Complemento de destino P.D.I.	5.201.174,36 €			
	01 Complemento de destino P.A.S.	1.329.534,59 €			
	02 Complemento específico P.D.I.	5.453.419,16 €			
	03 Complemento específico P.A.S.	1.533.493,50 €			
	04 Otros complementos del P.D.I.	155.144,36 €			
	05 Otros complementos del P.A.S.	202.956,28 €			
Artículo 13. Laborales			6.609.641,85 €	5.119.810,34	29,10%
130	Retribuciones básicas Personal Laboral Fijo	3.530.910,84 €			
	01 Retribuciones básicas P.A.S.	3.530.910,84 €			
131	Otras remuneraciones Personal Laboral Fijo	1.627.623,54 €			
	01 Otras Retribuciones P.A.S.	1.627.623,54 €			
134	Laboral Eventual	1.451.107,47 €			
	00 Retribuciones básicas	846.789,86 €			
	01 Otras retribuciones	604.317,61 €			
Artículo 14. Otro Personal			2.975.515,35 €	4.588.629,33	-35,15%
145	Retribuciones de Asociados. LRU (Rég. transit.)	2.916.801,72 €			
	00 Retribuciones de Asociados. LRU (Rég. transit.)	2.916.801,72 €			
146	Retribuciones de Asociados de CC.SS. LRU (Rég. transit.)	24.446,10 €			
	00 Retribuciones de Asociados de CC.SS. LRU (Rég. transit.)	24.446,10 €			
148	Retribuciones de Profesores Eméritos	34.267,53 €			
	00 Retribuciones de Profesores Eméritos	34.267,53 €			
Artículo 15. Incentivo al rendimiento			2.026.899,50 €	162.273,27	1149,07%
150	Productividad	1.861.380,81 €			
	00 Productividad por méritos investigadores	595.806,48 €			
	01 Complementos Auonómicos	1.265.574,33 €			
151	Gratificaciones	165.518,69 €			
	00 P.D.I.	165.518,69 €			
Artículo 16. Cuotas, prestaciones y gastos sociales a cargo del empleador			4.585.194,05 €	4.525.307,83	1,32%
160	Cuotas sociales	4.100.239,52 €			
	00 Seguridad social	4.100.239,52 €			
162	Prestaciones y gastos sociales del Personal no Laboral	350.430,66 €			
	04 Fondos de pensiones	175.689,41 €			
	05 Acción Social	174.741,25 €			
163	Prestaciones y gastos sociales del Personal Laboral	134.523,87 €			
	04 Fondos de pensiones	67.443,98 €			
	05 Acción Social	67.079,89 €			
<b>TOTAL CAPÍTULO 1º</b>			<b>41.990.156,72 €</b>	39.122.456,00	7,33%

CONC.	DENOMINACION	PARCIALES	TOTALES	P. 2004	% VAR.
<b>CAPÍTULO 2º. GASTOS CORRIENTES EN BIENES Y SERVICIOS</b>					
Artículo 20. Arrendamientos y Cánones			7.802,51 €	57.423,85	-86,41%
202	Arrendamiento de edificios y otras construcciones	3.644,00 €			
	00 Arrendamiento de edificios y otras construcciones	3.644,00 €			
203	Arrendamiento de maquinaria, instalaciones y utillaje	2.250,63 €			
	01 Arrendamiento de instalaciones	1.998,21 €			
	02 Arrendamiento de utillaje	252,42 €			
204	Arrendamiento de elementos de transporte	1.462,03 €			
	00 Arrendamiento de elementos de transporte	1.462,03 €			
206	Arrendamiento de sistemas para procesos de información	445,85 €			
	00 Arrendamiento de sistemas para procesos de información	445,85 €			
Artículo 21. Reparaciones, mantenimiento y conservación			863.107,00 €	905.062,01	-4,64%
212	Edificios y otras construcciones	60.065,63 €			
	00 Edificios y otras construcciones	60.065,63 €			
213	Maquinaria, instalaciones y utillaje	198.726,16 €			
	00 Maquinaria	122.360,54 €			
	01 Instalaciones	76.129,33 €			
	02 Utillaje	236,29 €			
214	Elementos de transporte	14.765,70 €			
	00 Elementos de transporte	14.765,70 €			
215	Mobiliario y enseres	907,51 €			
	00 Mobiliario y enseres	907,51 €			
216	Sistemas para procesos de información	588.642,00 €			
	00 Sistemas para procesos de información	588.642,00 €			
Artículo 22. Material, suministros y otros			7.770.042,38 €	7.739.455,80	0,40%
220	Material de oficina	1.197.839,12 €			
	00 Material de oficina ordinario no inventariable	532.313,50 €			
	01 Prensa, revistas, libros y otras publicaciones	274.752,30 €			
	02 Material informático no inventariable	390.773,32 €			
221	Suministros	1.302.214,29 €			
	00 Energía eléctrica	385.912,82 €			
	01 Agua	136.176,84 €			
	02 Gas	188.463,08 €			
	03 Combustible	26.923,25 €			
	04 Vestuario	547,83 €			
	06 Productos farmacéuticos y material sanitario	3.981,00 €			
	07 Material docente	289.773,55 €			
	08 Material deportivo, didáctico y cultural	49.746,00 €			
	10 Material para reparaciones de edificios y otras constr.	2.000,00 €			
	11 Repuestos de maquinaria, utillaje y elem. de transporte	26.923,28 €			
	12 Material electrónico, eléctrico y de comunicaciones	53.846,55 €			
	99 Otros suministros	137.920,09 €			
222	Comunicaciones	317.682,79 €			
	00 Telefónicas	202.749,55 €			
	01 Postales	114.933,24 €			
223	Transportes	137.919,96 €			
	00 Transportes	137.919,96 €			
224	Primas de seguros	33.907,80 €			
	00 Edificios y otras construcciones	8.476,95 €			
	01 Elementos de transporte	8.476,95 €			

CONC.	DENOMINACION	PARCIALES	TOTALES	P. 2004	% VAR.
	02 Seguros de mobiliario y enseres	8.476,95 €			
	09 Otros riesgos	8.476,95 €			
225	Tributos		22.986,72 €		
	01 Locales	22.986,72 €			
226	Gastos diversos		2.162.140,37 €		
	01 Atenciones protocolarias y representativas	45.973,33 €			
	02 Información, divulgación y publicidad	436.746,67 €			
	03 Jurídicos, contenciosos	2.790,49 €			
	06 Reuniones, conferencias y cursos	569.782,47 €			
	09 Actividades culturales	72.121,45 €			
	10 Actividades deportivas	33.164,00 €			
	99 Otros	1.001.561,96 €			
227	Trabajos realizados por otras empresas y profesionales		2.595.351,33 €		
	00 Limpieza y aseo	1.026.852,80 €			
	01 Seguridad	564.647,58 €			
	03 Postales o similares	45.973,31 €			
	06 Estudios y trabajos técnicos	569.505,43 €			
	07 Edición de publicaciones	51.768,00 €			
	99 Otros	336.604,21 €			
	Artículo 23. Indemnizaciones por razón del servicio		477.786,58 €	367.055,18	30,17%
230	Dietas		223.893,28 €		
	00 Funcionamiento Ordinario	183.893,28 €			
	02 Tribunales de Cuerpos Docentes	10.000,00 €			
	03 Tribunales de Tesis	20.000,00 €			
	05 Pruebas de Acceso a la Universidad	10.000,00 €			
231	Locomoción		223.893,30 €		
	00 Funcionamiento Ordinario	183.893,30 €			
	02 Tribunales de Cuerpos Docentes	10.000,00 €			
	03 Tribunales de Tesis	20.000,00 €			
	05 Pruebas de Acceso a la Universidad	10.000,00 €			
233	Otras indemnizaciones		30.000,00 €		
	02 Asistencias a Tribunales de Cuerpos Docentes	10.000,00 €			
	03 Asistencias a Tribunales de Tesis	20.000,00 €			
	<b>TOTAL CAPÍTULO 2º</b>		<b>9.118.738,47 €</b>	9.171.850,69	-0,58%
	<b>CAPÍTULO 3º. GASTOS FINANCIEROS</b>				
	Artículo 31. De préstamos en moneda nacional		608.102,62 €	698.102,62	-12,89%
310	Intereses		608.102,62 €		
	00 A corto plazo	90.000,00 €			
	01 A largo plazo	518.102,62 €			
	<b>TOTAL CAPÍTULO 3º</b>		<b>608.102,62 €</b>	698.102,62	-12,89%
	<b>CAPÍTULO 4º. TRANSFERENCIAS CORRIENTES</b>				
	Artículo 44. A Empresas públicas y otros Entes públicos de la Com. Aut. de Andalucía		3.005,06 €	0,00	
441	A Universidades Públicas		3.005,06 €		
	00 A Universidades Públicas	3.005,06 €			
	Artículo 48. A Familias e instituciones sin fines de lucro		1.033.700,38 €	804.663,36	28,46%
480	Becas y ayudas propias a estudiantes		56.995,61 €		
	02 Becas para intercambio de estudiantes	12.650,55 €			
	04 Becas propias para prácticas en empresas	44.345,06 €			
481	Becas y ayudas a estudiantes con financiación externa		268.655,33 €		
	01 Becas y ayudas a estudiantes Consejería I., C. y E.	164.145,29 €			
	02 Becas de prácticas en empresas Consejería I., C. y E.	104.510,04 €			

CONC.	DENOMINACION	PARCIALES	TOTALES	P. 2004	% VAR.
482	Otras becas y ayudas propias de la Universidad	139.193,00 €			
	00 Becas y ayudas Investigación	128.193,00 €			
	01 Becas y ayudas Vic. Ordenación Académica	11.000,00 €			
483	Otras becas y ayudas con financiación externa	476.761,50 €			
	02 Programa Sócrates-Erasmus	256.061,70 €			
	03 Programas de Cooperación Internacional	220.699,80 €			
484	Convenios con otras instituciones	36.000,00 €			
	00 Prácticum Ciencias de la Educación	36.000,00 €			
485	A otras Instituciones sin fines de lucro	56.094,94 €			
	01 A otras fundaciones	39.060,73 €			
	99 A otras Instituciones sin fines de lucro	17.034,21 €			
<b>TOTAL CAPÍTULO 4º</b>			<b>1.036.705,44 €</b>	804.663,36	28,84%
<b>CAPÍTULO 6º. INVERSIONES REALES</b>					
Artículo 60. Inversión nueva			1.936.672,96 €		
603	Maquinaria, instalaciones y utillaje	423.102,21 €			
	01 Instalaciones	423.102,21 €			
608	Otro inmovilizado material	783.159,61 €			
	00 Adquisición de Fondos Bibliográficos	783.159,61 €			
609	Gastos en inversiones de carácter inmaterial	730.411,14 €			
	02 Aplicaciones informáticas	730.411,14 €			
Artículo 62. Plan Plurianual de Inversiones			1.951.257,88 €	1.798.980,41	8,46%
622	Edificios y otras construcciones	1.951.257,88 €			
	00 Edificios y otras construcciones	1.951.257,88 €			
Artículo 64. Gastos de Investigación y Desarrollo			4.586.702,77 €	5.359.502,70	-14,42%
640	Proyectos de Investigación	1.831.578,97 €			
	00 Personal	376.172,38 €			
	01 Material inventariable	429.557,40 €			
	02 Material fungible	420.026,33 €			
	03 Dietas y locomoción	267.206,47 €			
	99 Otros	338.616,39 €			
641	Grupos de investigación	444.611,65 €			
	00 Personal	91.314,99 €			
	01 Material inventariable	104.274,09 €			
	02 Material fungible	101.960,44 €			
	03 Dietas y locomoción	64.863,76 €			
	99 Otros	82.198,37 €			
642	Contratos (Artículo 83 L.O.U.)	811.823,73 €			
	00 Personal	166.733,55 €			
	01 Material inventariable	190.395,77 €			
	02 Material fungible	186.171,25 €			
	03 Dietas y locomoción	118.435,82 €			
	99 Otros	150.087,34 €			
644	Ayudas a la investigación	540.912,48 €			
	00 Programa propio	540.912,48 €			
649	Otros gastos en ayudas a la investigación	957.775,94 €			
	99 Otros	957.775,94 €			
<b>TOTAL CAPITULO 6º</b>			<b>8.474.633,61 €</b>	7.308.736,11	15,95%

CONC.	DENOMINACION	PARCIALES	TOTALES	P. 2004	% VAR.
<b>CAPÍTULO 8°. ACTIVOS FINANCIEROS</b>					
	Artículo 83. Concesión de préstamos fuera del Sector Público		40.000,00 €	78.924,19	-49,32%
831	A largo plazo	40.000,00 €			
	00 Préstamos concedidos al P.D.I. a largo plazo	20.000,00 €			
	01 Préstamos concedidos al P.A.S.a largo plazo	20.000,00 €			
<b>TOTAL CAPÍTULO 8°</b>			<b>40.000,00 €</b>	78.924,19	-49,32%
<b>CAPÍTULO 9°. PASIVOS FINANCIEROS</b>					
	Artículo 91. Amortización préstamos en moneda nacional		339.799,00 €	0,00	
913	A largo plazo de entes de fuera del sector público	339.799,00 €			
	00 A largo plazo de entes de fuera del sector público	339.799,00 €			
<b>TOTAL CAPÍTULO 9°</b>			<b>339.799,00 €</b>	0,00	
<b>TOTAL OPERACIONES CORRIENTES</b>			<b>52.753.703,25 €</b>	49.797.072,67	5,94%
<b>TOTAL OPERACIONES DE CAPITAL</b>			<b>8.854.432,61 €</b>	7.402.803,23	19,61%
<b>TOTAL GASTOS</b>			<b>61.608.135,86 €</b>	57.199.875,90	7,71%



## CLASIFICACIÓN FUNCIONAL Y POR PROGRAMAS

1A20 --- GASTOS GENERALES DE DOCENCIA Y ADMINISTRACIÓN	55.346.205,78 €
2A00 --- INVESTIGACIÓN CIENTÍIFCA	4.691.793,67 €
3A00 --- EXTENSIÓN CULTURAL Y SERVICIOS COMPLEMENTARIOS	1.570.136,41 €

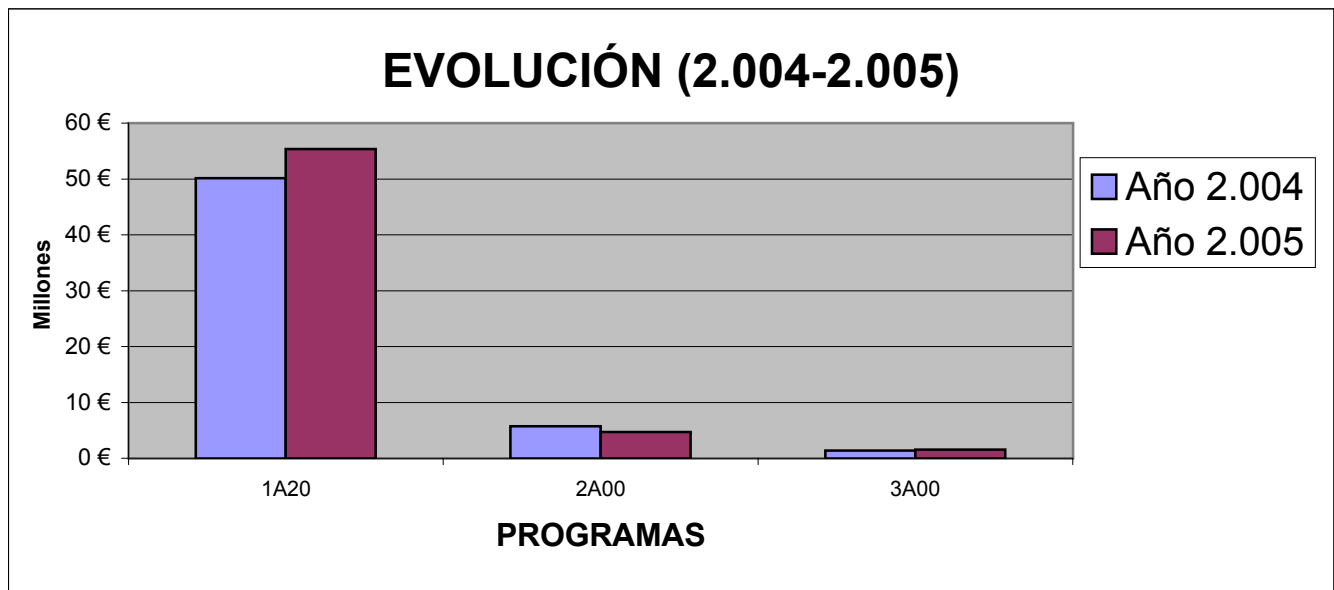
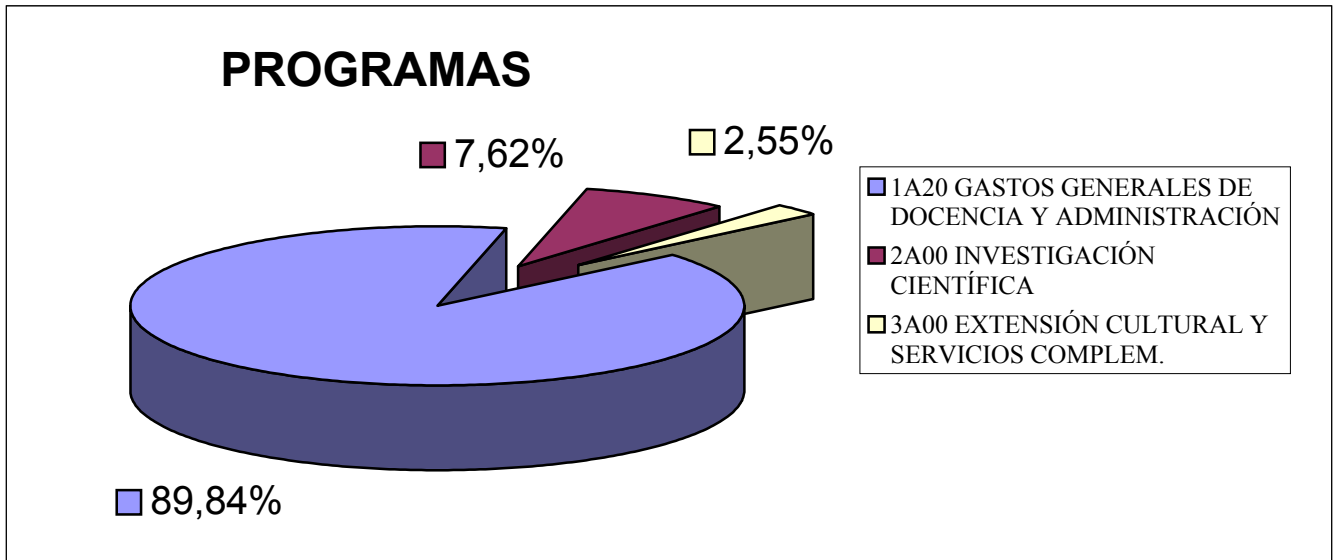

**PROGRAMA 1A20 "GASTOS GENERALES DE DOCENCIA Y ADMINISTRACIÓN"**

Descripción	Ingresos	Financ. Gral.
11.10.00--Pagos de Personal	0,00 €	41.505.202,19 €
11.10.01--Gastos estructurales	0,00 €	2.683.095,47 €
11.10.03--Sistemas informáticos - Mantenimiento	0,00 €	588.642,00 €
11.10.03--Sistemas informáticos - Inversiones	0,00 €	730.411,14 €
11.10.04--Gastos de telefonía	0,00 €	45.000,00 €
11.10.05--Colaboración Social - INEM	0,00 €	160.770,71 €
11.10.06--Gastos generales de funcionamiento	0,00 €	393.662,84 €
11.10.07--Prácticas de campo	0,00 €	36.000,00 €
11.10.08--Primas de seguros	0,00 €	33.907,80 €
11.10.09--Acción Social	15.301,27 €	469.653,26 €
11.10.09--Gastos Sociales - Concesión de préstamos	40.000,00 €	0,00 €
11.10.11--Tribunales de oposiciones a Cuerpos Docentes	0,00 €	30.000,00 €
11.10.12--Tribunales de Tesis Doctorales	0,00 €	60.000,00 €
11.10.16--Planes Concertados	448.417,99 €	0,00 €
11.10.17--Intereses financieros póliza de crédito	0,00 €	90.000,00 €
11.10.18--Intereses financieros préstamo	0,00 €	518.102,62 €
11.10.18--Amortización préstamo	0,00 €	339.799,00 €
11.10.20--Retenciones de Cursos	41.400,00 €	0,00 €
11.10.50--Fondo de Contingencia para la ejecución presupuestaria	0,00 €	400.000,00 €
11.11.00--Rectorado	0,00 €	126.212,00 €
11.11.00--Rectorado - Transferencias corrientes	0,00 €	90.150,00 €
11.11.03--S.O.R.A.D.	0,00 €	30.050,00 €
11.11.05--Gabinete de Comunicaciones y Relaciones Sociales	3.500,00 €	50.000,00 €
11.11.07--Secretaría General	0,00 €	36.060,00 €
11.11.08--Secretariado de Prevención de Riesgos Laborales	0,00 €	55.893,00 €
11.11.10--Nuevas Titulaciones	0,00 €	228.102,21 €
11.11.11--Evaluación del Profesorado	0,00 €	30.050,00 €
11.11.12--Oficina del Plan Estratégico	0,00 €	36.000,00 €
11.11.13--Contratos Programa Centros y Departamentos	0,00 €	18.000,00 €
11.11.14--Programa MITRA	0,00 €	13.082,82 €
12.20.00--Vicerrectorado de Investigación y Desarrollo Tecnológico	0,00 €	12.020,00 €
12.20.01--Biblioteca Universitaria	1.812,73 €	43.810,00 €
12.20.01--Biblioteca Universitaria: Fondos Bibliográficos	0,00 €	783.159,61 €
12.21.00--Vicerrectorado de Ordenación Académica y T.I.	0,00 €	15.000,00 €
12.21.04--Unidad de Docencia Virtual	0,00 €	12.000,00 €
12.21.04--Unidad de Docencia Virtual - Becarios	0,00 €	11.000,00 €
12.21.08--Proyecto ILIAS Univ. Andaluzas	0,00 €	9.000,00 €
12.21.10--Serv. de Tecnologías de la Inform. y las Comunicaciones	0,00 €	45.000,00 €
12.22.00--Vicerrectorado de Planificación e Infraestructura	0,00 €	12.020,00 €
12.22.03--Mantenimiento de Infraestructuras y Equipamiento	0,00 €	276.465,00 €
12.22.03--Infraestructura y Equipamiento Departamentos	0,00 €	120.000,00 €
12.22.21--Planes Piloto Convergencia con el E.E.E.S.	0,00 €	75.000,00 €
12.22.88--Plan Plurianual de Inversiones	1.951.257,88 €	0,00 €

12.25.05--Selectividad	0,00 €	29.975,00 €
12.25.06--Acceso Mayores de 25 años	0,00 €	72.122,00 €
12.27.00--Vicerrectorado de Profesorado, Calidad e Innov. Docente	0,00 €	12.020,00 €
12.27.01--Unidad de Formación del Profesorado	0,00 €	24.040,61 €
12.27.02--Centro de Lenguas	0,00 €	15.000,00 €
12.27.03--Unidad de Calidad	0,00 €	18.000,00 €
13.31.00--Facultad de Ciencias Experimentales	0,00 €	20.116,24 €
13.32.00--Facultad de Ciencias Económicas y Empresariales	0,00 €	26.287,88 €
13.33.00--Facultad de Humanidades y Ciencias de la Educación	4.335,77 €	41.728,36 €
13.34.00--Escuela Politécnica Superior	0,00 €	32.984,05 €
13.35.00--Escuela de Enfermería	0,00 €	10.593,71 €
13.36.00--Facultad de Derecho	0,00 €	16.842,44 €
14.20.00--Curso Mayores en la Universidad	0,00 €	3.305,00 €
14.30.00--Cursos de verano	226.290,97 €	60.100,00 €
14.50.00--Jornadas, Cursos, Seminarios	343.491,50 €	0,00 €
14.88.88--Cursos de Enseñanzas Propias	583.297,36 €	0,00 €
20.11.03--Becarios de Servicios Internos	0,00 €	128.193,00 €
24.42.01--Dpto. de Álgebra y Análisis Matemático	0,00 €	18.038,00 €
24.42.02--Dpto. de Arquitectura de Computadores y Electrónica	0,00 €	26.342,97 €
24.42.03--Dpto. de Biología Aplicada	0,00 €	28.096,63 €
24.42.04--Dpto. de Biología Vegetal y Ecología	0,00 €	27.575,45 €
24.42.07--Dpto. de Didáctica y Organización Escolar	0,00 €	24.517,98 €
24.42.09--Dpto. de Dirección y Gestión de Empresas	0,00 €	46.112,65 €
24.42.10--Dpto. de Economía Aplicada	0,00 €	21.334,18 €
24.42.11--Dpto. de Edafología y Química Agrícola	0,00 €	17.183,66 €
24.42.12--Dpto. de Estadística y Matemática Aplicada	0,00 €	29.499,18 €
24.42.14--Dpto. de Filología Española y Latina	0,00 €	26.321,11 €
24.42.15--Dpto. de Filología Inglesa y Alemana	0,00 €	22.116,27 €
24.42.16--Dpto. de Ciencias Humanas y Sociales	0,00 €	25.909,98 €
24.42.17--Dpto. de Física Aplicada	0,00 €	27.109,53 €
24.42.18--Dpto. de Geometría, Topología y Química Orgánica	0,00 €	17.624,04 €
24.42.19--Dpto. de Hidrogeología y Química Analítica	0,00 €	26.610,81 €
24.42.20--Dpto. de Historia, Geografía e Historia del Arte	0,00 €	30.415,83 €
24.42.21--Dpto. de Ingeniería Química	0,00 €	42.019,98 €
24.42.22--Dpto. de Ingeniería Rural	0,00 €	38.610,56 €
24.42.23--Dpto. de Lenguajes y Computación	0,00 €	63.298,18 €
24.42.24--Dpto. de Personalidad, Evaluación y Tratamiento Psic.	0,00 €	15.921,28 €
24.42.25--Dpto. de Psicología Evolutiva y de la Educación	0,00 €	22.151,03 €
24.42.26--Dpto. de Química Física, Bioquímica y Quím. Inorgánica	0,00 €	25.042,25 €
24.42.28--Dpto. de Enfermería	0,00 €	40.439,11 €
24.42.31--Dpto. de Neurociencia y Ciencias de la Salud	0,00 €	29.672,06 €
24.42.32--Dpto. de Didáctica de las Matemáticas y Ciencias Exp.	0,00 €	14.714,43 €
24.42.33--Dpto. de Did. Lengua, Liter., CC SS y Ed. Física y Dep.	0,00 €	21.527,09 €
24.42.34--Dpto. de Fil. Francesa, Lingüística Gral. y Did. de la Expr.	0,00 €	24.917,36 €
24.42.35--Dpto. de Derecho 1	0,00 €	21.064,81 €
24.42.37--Dpto. Tomás y Valiente	0,00 €	20.616,17 €
24.42.38--Dpto. de Derecho 4	0,00 €	16.820,99 €
24.42.39--Dpto. de Producción Vegetal	0,00 €	31.846,78 €

Programa 1B00		
11.00.00--Consejo Social	120.000,00 €	0,00 €
Totales	3.779.105,47 €	51.567.100,31 €
<b>Total</b>	<b>55.346.205,78 €</b>	

**Objetivos:**

Garantizar el pago de las retribuciones del Personal Docente y de Administración y Servicios, así como sociales a cargo de la Unversidad.

Aportación para la financiación del Fondo de Pensiones individual para el personal fijo de la Univ.

Financiar distintas actividades para colaborar en programas de ayudas al Personal:

Préstamos reintegrables sin interés,

Ayudas por gastos extraordinarios,

Ayudas al Estudio como: matrícula gratuita, ayudas para libros, etc.,

Otras ayudas por gastos en guarderías, material escolar, comedor, gastos por enfermedad, etc.

Garantizar la cobertura de los gastos básicos de los Departamentos, así como propiciarla mejora de la calidad docente.

Financiar los gastos generales de funcionamiento de los Servicios Centrales y de los Centros.

Participación y cooperación con otras Instituciones de carácter público y privado.

Disponer de un grado suficiente de cobertura de las titulaciones ofrecidas por la Universidad para responder adecuadamente a las necesidades de la Sociedad.

Satisfacer la demanda académica de los estudiantes.

Aumentar el rendimiento académico estudiantil.

Mejora continua de la calidad de los estudios.

**PROGRAMA 2A00 "INVESTIGACIÓN CIENTÍFICA"**

<b>Descripción</b>	<b>Ingresos</b>	<b>Financ. Gral.</b>
12.20.02--O.T.R.I. - Gastos corrientes	35.087,00 €	3.000,00 €
12.20.02--O.T.R.I.	244.258,69 €	0,00 €
12.20.03--Instituto Andaluz de Energías Renovables	19.254,20 €	0,00 €
12.20.04--Servicios Técnicos	2.749,70 €	45.000,00 €
20.11.01--Programas Centralizados de Investigación	713.517,25 €	0,00 €
20.11.02--Plan Propio de Investigación	423.049,48 €	117.863,00 €
30.88.88--Proyectos de Investigación	1.831.578,97 €	0,00 €
40.88.88--Contratos de Investigación	811.823,73 €	0,00 €
50.88.88--Grupos de Investigación	444.611,65 €	0,00 €
Totales	4.525.930,67 €	165.863,00 €
<b>Total</b>	<b>4.691.793,67 €</b>	

**Objetivos:**

Mejora y desarrollo interno del entramado científico de la Universidad.

Fomento y consolidación de las líneas investigadoras existentes, preparación de futuros investigadores y asistencia investigadora al entorno social (agricultura,...).

Mejorar las condiciones de Infraestructura Científica Básica.

Fomento de la Investigación básica e incremento de la calidad número de equipos investigadores.

**PROGRAMA 3A00 "EXTENSIÓN CULTURAL Y SERV. COMPLEMENT."**

<b>Descripción</b>	<b>Ingresos</b>	<b>Financ. Gral.</b>
11.10.20--Retenciones de Cursos	6.044,30 €	0,00 €
12.20.01--Biblioteca (Servicio de préstamo interbibliotecario)	0,00 €	0,00 €
12.23.00--Vicerrectorado de Extensión Univ. y Relaciones Instituc.	725,20 €	103.674,00 €
12.23.01--Servicio de Deportes	82.910,00 €	85.977,00 €
12.23.02--Servicio de Publicaciones	51.768,00 €	65.000,00 €
12.23.04--Cursos de Extension y Actividades Culturales	54.398,70 €	0,00 €
12.23.05--Centro de Estudios Olímpicos	0,00 €	3.000,00 €
12.23.99--Subvención de actividades culturales	72.121,45 €	0,00 €
12.25.00--Vicerrectorado de Estudiantes	4.972,58 €	138.232,00 €
12.25.00--Vicerrectorado de Estudiantes - Becas Propias	164.145,29 €	0,00 €
12.25.01--Unidad de Fomento al Empleo	44.345,06 €	0,00 €
12.25.01--Ud. de Fomento al Empleo - Becas de prácticas	148.855,10 €	0,00 €
12.28.00--Vicerrectorado de Relaciones Internacionales	0,00 €	48.000,00 €
12.28.00--Vic. de Rel. Internac. - Programas de Movilidad y Coop.	371.306,62 €	123.055,43 €
23.30.35--Agencia de Colocación	1.605,68 €	0,00 €
Totales	1.003.197,98 €	566.938,43 €
<b>Total</b>	<b>1.570.136,41 €</b>	

**Objetivos:**

- Fomento de las actividades culturales y deportivas en la Comunidad Universitaria, tales como:
  - Desarrollo de ciclos de conferencias.
  - Conciertos y Recitales.
  - Actividades cinematográficas y teatrales.
  - Trofeo Rector, Ligas Nacionales, etc.
- Subvencionar actividades organizadas por y para los estudiantes.
- Fomentar y colaborar en las Prácticas en Empresas de los estudiantes.
- Atención social de los estudiantes.
- Servicio de Documentación e Información: publicaciones de interés para los alumnos, campañas de información a Centros, mantenimiento de los puntos de información universitaria.
- Gestión de Becas.
- Colaborar en los gastos de Representación Estudiantil y de Asociacionismo.
- Gestión de Bolsas de Empleo.
- Organización de Jornadas de Recepción para los alumnos.
- Fomentar y gestionar la movilidad internacional de los estudiantes y del Personal de la Universidad, participando en los diferentes Programas de Movilidad y Cooperación.



DESCRIPCIÓN	INGRESOS	FINANC. GRAL.	DISPONIBLE	TOTAL PRESUP.	FIN. GRAL. 2.004	% Δ
12.21.10--Serv. de Tecnologías de la Inform. y las Comunicaciones	0,00 €	45.000,00 €	45.000,00 €	45.000,00 €	45.075,00 €	-0,17%
<i>Total de Vicerrectorado de Ordenación Académica y T.I.</i>	<i>0,00 €</i>	<i>81.000,00 €</i>	<i>81.000,00 €</i>	<i>81.000,00 €</i>	<i>57.095,00 €</i>	<i>41,87%</i>
12.22.00--Vicerrectorado de Planificación e Infraestructura	0,00 €	12.020,00 €	12.020,00 €	12.020,00 €	12.020,00 €	0,00%
12.22.03--Mantenimiento de Infraestructuras y Equipamiento	0,00 €	276.465,00 €	276.465,00 €	276.465,00 €	276.465,00 €	0,00%
<i>Total de Vicerrectorado de Planificación e Infraestructura</i>	<i>0,00 €</i>	<i>288.485,00 €</i>	<i>288.485,00 €</i>	<i>288.485,00 €</i>	<i>288.485,00 €</i>	<i>0,00%</i>
12.23.00--Vicerrectorado de Extensión Univ. y Relaciones Instituc.	725,20 €	103.674,00 €	103.674,00 €	104.399,20 €	103.674,00 €	0,00%
12.23.01--Servicio de Deportes	82.910,00 €	85.977,00 €	85.977,00 €	168.887,00 €	61.904,00 €	38,89%
12.23.02--Servicio de Publicaciones	51.768,00 €	65.000,00 €	65.000,00 €	116.768,00 €	60.101,00 €	8,15%
12.23.04--Cursos de Extensión y Actividades Culturales	54.398,70 €	0,00 €	0,00 €	54.398,70 €		
12.23.05--Centro de Estudios Olímpicos	0,00 €	3.000,00 €	3.000,00 €	3.000,00 €		
12.23.99--Subvención de actividades culturales	72.121,45 €	0,00 €	0,00 €	72.121,45 €		
<i>Total de Vicerrectorado de Ext. Universitaria y Rel. Inst.</i>	<i>261.923,35 €</i>	<i>257.651,00 €</i>	<i>257.651,00 €</i>	<i>519.574,35 €</i>	<i>225.679,00 €</i>	<i>14,17%</i>
12.25.00--Vicerrectorado de Estudiantes	4.972,58 €	138.232,00 €	138.232,00 €	143.204,58 €	138.232,00 €	0,00%
12.25.01--Unidad de Fomento al Empleo	44.345,06 €	0,00 €	0,00 €	44.345,06 €		
12.25.05--Selectividad	0,00 €	29.975,00 €	29.975,00 €	29.975,00 €	29.975,00 €	0,00%
12.25.06--Acceso Mayores de 25 años	0,00 €	72.122,00 €	72.122,00 €	72.122,00 €	72.122,00 €	0,00%
<i>Total de Vicerrectorado de Estudiantes</i>	<i>49.317,64 €</i>	<i>240.329,00 €</i>	<i>240.329,00 €</i>	<i>289.646,64 €</i>	<i>240.329,00 €</i>	<i>0,00%</i>
12.27.00--Vicerrectorado de Profesorado, Calidad e Innov. Docente	0,00 €	12.020,00 €	12.020,00 €	12.020,00 €	12.020,00 €	0,00%
12.27.01--Unidad de Formación del Profesorado	0,00 €	24.040,61 €	24.040,61 €	24.040,61 €	24.040,61 €	0,00%
12.27.02--Centro de Lenguas	0,00 €	15.000,00 €	15.000,00 €	15.000,00 €	12.020,00 €	24,79%
12.27.03--Unidad de Calidad	0,00 €	18.000,00 €	18.000,00 €	18.000,00 €	12.020,00 €	49,75%
<i>Total de Vicerrectorado de Profesorado, Calidad e In. Doc.</i>	<i>0,00 €</i>	<i>69.060,61 €</i>	<i>69.060,61 €</i>	<i>69.060,61 €</i>	<i>60.100,61 €</i>	<i>14,91%</i>
12.28.00--Vicerrectorado de Relaciones Internacionales	0,00 €	48.000,00 €	48.000,00 €	48.000,00 €	39.065,00 €	22,87%
<i>Total de Vicerrectorado de Relaciones Internacionales</i>	<i>0,00 €</i>	<i>48.000,00 €</i>	<i>48.000,00 €</i>	<i>48.000,00 €</i>	<i>39.065,00 €</i>	<i>22,87%</i>
13.31.00--Facultad de Ciencias Experimentales	0,00 €	20.116,24 €	20.116,24 €	20.116,24 €	19.310,94 €	4,17%
13.32.00--Facultad de Ciencias Económicas y Empresariales	0,00 €	26.287,88 €	26.287,88 €	26.287,88 €	26.471,91 €	-0,70%
13.33.00--Facultad de Humanidades y Ciencias de la Educación	4.335,77 €	41.728,36 €	41.728,36 €	46.064,13 €	41.765,49 €	-0,09%
13.34.00--Escuela Politécnica Superior	0,00 €	32.984,05 €	32.984,05 €	32.984,05 €	33.454,39 €	-1,41%
13.35.00--Escuela de Enfermería	0,00 €	10.593,71 €	10.593,71 €	10.593,71 €	10.591,31 €	0,02%
13.36.00--Facultad de Derecho	0,00 €	16.842,44 €	16.842,44 €	16.842,44 €	16.958,66 €	-0,69%
<i>Total de Facultades y Escuelas</i>	<i>4.335,77 €</i>	<i>148.552,68 €</i>	<i>148.552,68 €</i>	<i>152.888,45 €</i>	<i>148.552,70 €</i>	<i>0,00%</i>
14.20.00--Curso Mayores en la Universidad	0,00 €	3.305,00 €	3.305,00 €	3.305,00 €	3.305,00 €	0,00%
14.30.00--Cursos de verano	226.290,97 €	60.100,00 €	60.100,00 €	286.390,97 €	30.050,00 €	100,00%
14.50.00--Jornadas, Cursos, Seminarios	343.491,50 €	0,00 €	0,00 €	343.491,50 €		
14.88.88--Cursos de Enseñanzas Propias	583.297,36 €	0,00 €	0,00 €	583.297,36 €		
<i>Total de EE.PP., Cursos, Jornadas, Seminarios</i>	<i>1.153.079,83 €</i>	<i>63.405,00 €</i>	<i>63.405,00 €</i>	<i>1.216.484,83 €</i>	<i>33.355,00 €</i>	<i>90,09%</i>
23.30.35--Agencia de Colocación	1.605,68 €	0,00 €	0,00 €	1.605,68 €		
<i>Total de Otros Servicios Universitarios</i>	<i>1.605,68 €</i>	<i>0,00 €</i>	<i>0,00 €</i>	<i>1.605,68 €</i>		
24.42.01--Dpto. de Álgebra y Análisis Matemático	0,00 €	18.038,00 €	18.038,00 €	18.038,00 €	18.038,00 €	0,00%
24.42.02--Dpto. de Arquitectura de Computadores y Electrónica	0,00 €	26.342,97 €	26.342,97 €	26.342,97 €	26.342,97 €	0,00%
24.42.03--Dpto. de Biología Aplicada	0,00 €	28.096,63 €	28.096,63 €	28.096,63 €	28.096,63 €	0,00%
24.42.04--Dpto. de Biología Vegetal y Ecología	0,00 €	27.575,45 €	27.575,45 €	27.575,45 €	27.575,45 €	0,00%



DESCRIPCIÓN	INGRESOS	FINANC. GRAL.	DISPONIBLE	TOTAL PRESUP.	FIN. GRAL. 2.004	% Δ
24.42.07--Dpto. de Didáctica y Organización Escolar	0,00 €	24.517,98 €	24.517,98 €	24.517,98 €	20.431,65 €	20,00%
24.42.09--Dpto. de Dirección y Gestión de Empresas	0,00 €	46.112,65 €	46.112,65 €	46.112,65 €	46.112,65 €	0,00%
24.42.10--Dpto. de Economía Aplicada	0,00 €	21.334,18 €	21.334,18 €	21.334,18 €	21.300,55 €	0,16%
24.42.11--Dpto. de Edafología y Química Agrícola	0,00 €	17.183,66 €	17.183,66 €	17.183,66 €	17.183,66 €	0,00%
24.42.12--Dpto. de Estadística y Matemática Aplicada	0,00 €	29.499,18 €	29.499,18 €	29.499,18 €	29.499,18 €	0,00%
24.42.14--Dpto. de Filología Española y Latina	0,00 €	26.321,11 €	26.321,11 €	26.321,11 €	26.321,11 €	0,00%
24.42.15--Dpto. de Filología Inglesa y Alemana	0,00 €	22.116,27 €	22.116,27 €	22.116,27 €	22.116,27 €	0,00%
24.42.16--Dpto. de Ciencias Humanas y Sociales	0,00 €	25.909,98 €	25.909,98 €	25.909,98 €	25.074,55 €	3,33%
24.42.17--Dpto. de Física Aplicada	0,00 €	27.109,53 €	27.109,53 €	27.109,53 €	24.327,63 €	11,44%
24.42.18--Dpto. de Geometría, Topología y Química Orgánica	0,00 €	17.624,04 €	17.624,04 €	17.624,04 €	17.624,04 €	0,00%
24.42.19--Dpto. de Hidrogeología y Química Analítica	0,00 €	26.610,81 €	26.610,81 €	26.610,81 €	26.610,81 €	0,00%
24.42.20--Dpto. de Historia, Geografía e Historia del Arte	0,00 €	30.415,83 €	30.415,83 €	30.415,83 €	29.039,31 €	4,74%
24.42.21--Dpto. de Ingeniería Química	0,00 €	42.019,98 €	42.019,98 €	42.019,98 €	35.016,65 €	20,00%
24.42.22--Dpto. de Ingeniería Rural	0,00 €	38.610,56 €	38.610,56 €	38.610,56 €	37.958,58 €	1,72%
24.42.23--Dpto. de Lenguajes y Computación	0,00 €	63.298,18 €	63.298,18 €	63.298,18 €	52.748,48 €	20,00%
24.42.24--Dpto. de Personalidad, Evaluación y Tratamiento Psic.	0,00 €	15.921,28 €	15.921,28 €	15.921,28 €	15.497,97 €	2,73%
24.42.25--Dpto. de Psicología Evolutiva y de la Educación	0,00 €	22.151,03 €	22.151,03 €	22.151,03 €	20.137,30 €	10,00%
24.42.26--Dpto. de Química Física, Bioquímica y Quím. Inorgánica	0,00 €	25.042,25 €	25.042,25 €	25.042,25 €	25.042,25 €	0,00%
24.42.28--Dpto. de Enfermería	0,00 €	40.439,11 €	40.439,11 €	40.439,11 €	40.439,11 €	0,00%
24.42.31--Dpto. de Neurociencia y Ciencias de la Salud	0,00 €	29.672,06 €	29.672,06 €	29.672,06 €	29.672,06 €	0,00%
24.42.32--Dpto. de Didáctica de las Matemáticas y Ciencias Exp.	0,00 €	14.714,43 €	14.714,43 €	14.714,43 €	14.179,80 €	3,77%
24.42.33--Dpto. de Did. Lengua, Liter., CC SS y Ed. Física y Dep.	0,00 €	21.527,09 €	21.527,09 €	21.527,09 €	21.527,09 €	0,00%
24.42.34--Dpto. de Fil. Francesa, Lingüística Gral. y Did. de la Expr.	0,00 €	24.917,36 €	24.917,36 €	24.917,36 €	24.819,81 €	0,39%
24.42.35--Dpto. de Derecho 1	0,00 €	21.064,81 €	21.064,81 €	21.064,81 €	17.554,01 €	20,00%
24.42.37--Dpto. Tomás y Valiente	0,00 €	20.616,17 €	20.616,17 €	20.616,17 €	20.616,17 €	0,00%
24.42.38--Dpto. de Derecho 4	0,00 €	16.820,99 €	16.820,99 €	16.820,99 €	16.820,99 €	0,00%
24.42.39--Dpto. de Producción Vegetal	0,00 €	31.846,78 €	31.846,78 €	31.846,78 €	28.951,62 €	10,00%
<i>Total de Departamentos</i>	<i>0,00 €</i>	<i>843.470,35 €</i>	<i>843.470,35 €</i>	<i>843.470,35 €</i>	<i>806.676,35 €</i>	<i>4,56%</i>
<i>TOTAL CAPÍTULO II</i>	<i>2.148.528,19 €</i>	<i>6.970.210,28 €</i>	<i>6.970.210,28 €</i>	<i>9.118.738,47 €</i>	<i>6.944.369,67 €</i>	<i>0,37%</i>
<b>CAPÍTULO III</b>						
11.10.17--Intereses financieros póliza de crédito	0,00 €	90.000,00 €	90.000,00 €	90.000,00 €	180.000,00 €	-50,00%
11.10.18--Intereses financieros préstamo	0,00 €	518.102,62 €	518.102,62 €	518.102,62 €	518.102,62 €	
<i>TOTAL CAPÍTULO III</i>	<i>0,00 €</i>	<i>608.102,62 €</i>	<i>608.102,62 €</i>	<i>608.102,62 €</i>	<i>698.102,62 €</i>	<i>-12,89%</i>
<b>CAPÍTULO IV</b>						
11.11.00--Rectorado - Transferencias corrientes	0,00 €	90.150,00 €	90.150,00 €	90.150,00 €	90.150,00 €	0,00%
12.21.04--Unidad de Docencia Virtual - Becarios	0,00 €	11.000,00 €	11.000,00 €	11.000,00 €		
12.25.00--Vicerrectorado de Estudiantes - Becas Propias	164.145,29 €	0,00 €	0,00 €	164.145,29 €		
12.25.01--Ud. de Fomento al Empleo - Becas de prácticas	148.855,10 €	0,00 €	0,00 €	148.855,10 €		
12.28.00--Vic. de Rel. Internac. - Programas de Movilidad y Coop.	371.306,62 €	123.055,43 €	123.055,43 €	494.362,05 €	87.747,00 €	40,24%
20.11.03--Becarios de Servicios Internos	0,00 €	128.193,00 €	128.193,00 €	128.193,00 €	126.213,00 €	1,57%
<i>TOTAL CAPÍTULO IV</i>	<i>684.307,01 €</i>	<i>352.398,43 €</i>	<i>352.398,43 €</i>	<i>1.036.705,44 €</i>	<i>304.110,00 €</i>	<i>15,88%</i>

## DESCRIPCIÓN

## INGRESOS

## FINANC. GRAL.

## DISPONIBLE

## TOTAL PRESUP. FIN. GRAL. 2.004

## % Δ

DESCRIPCIÓN	INGRESOS	FINANC. GRAL.	DISPONIBLE	TOTAL PRESUP. FIN. GRAL. 2.004	% Δ
<b>CAPÍTULO VI</b>					
11.10.03--Sistemas informáticos - Inversiones	0,00 €	730.411,14 €	730.411,14 €	730.411,14 €	342.197,21 € 113,45%
11.11.10--Nuevas Titulaciones	0,00 €	228.102,21 €	228.102,21 €	228.102,21 €	90.151,00 € 153,02%
12.20.01--Biblioteca Universitaria: Fondos Bibliográficos	0,00 €	783.159,61 €	783.159,61 €	783.159,61 €	673.133,56 € 16,35%
12.20.02--O.T.R.I.	244.258,69 €	0,00 €	0,00 €	244.258,69 €	
12.22.03--Infraestructura y Equipamiento Departamentos	0,00 €	120.000,00 €	120.000,00 €	120.000,00 €	150.253,00 € -20,13%
12.22.21--Planes Piloto Convergencia con el E.E.E.S.	0,00 €	75.000,00 €	75.000,00 €	75.000,00 €	
12.22.88--Plan Plurianual de Inversiones	1.951.257,88 €	0,00 €	0,00 €	1.951.257,88 €	
20.11.01--Programas Centralizados de Investigación	713.517,25 €	0,00 €	0,00 €	713.517,25 €	
20.11.02--Plan Propio de Investigación	423.049,48 €	117.863,00 €	117.863,00 €	540.912,48 €	117.863,00 € 0,00%
30.88.88--Proyectos de Investigación	1.831.578,97 €	0,00 €	0,00 €	1.831.578,97 €	
40.88.88--Contratos de Investigación	811.823,73 €	0,00 €	0,00 €	811.823,73 €	
50.88.88--Grupos de Investigación	444.611,65 €	0,00 €	0,00 €	444.611,65 €	
<b>TOTAL CAPÍTULO VI</b>	<b>6.420.097,65 €</b>	<b>2.054.535,96 €</b>	<b>2.054.535,96 €</b>	<b>8.474.633,61 €</b>	<b>610.313,21 € 236,64%</b>
<b>CAPÍTULO VIII</b>					
11.10.09--Gastos Sociales - Concesión de préstamos	40.000,00 €	0,00 €	0,00 €	40.000,00 €	78.924,19 € -100,00%
<b>TOTAL CAPÍTULO VIII</b>	<b>40.000,00 €</b>	<b>0,00 €</b>	<b>0,00 €</b>	<b>40.000,00 €</b>	<b>78.924,19 € -100,00%</b>
<b>CAPÍTULO IX</b>					
11.10.18--Amortización préstamo	0,00 €	339.799,00 €	339.799,00 €	339.799,00 €	
<b>TOTAL CAPÍTULO IX</b>	<b>0,00 €</b>	<b>339.799,00 €</b>	<b>339.799,00 €</b>	<b>339.799,00 €</b>	
<b>TOTAL</b>	<b>9.308.234,12 €</b>	<b>52.299.901,74 €</b>	<b>52.299.901,74 €</b>	<b>61.608.135,86 €</b>	<b>47.537.535,48 € 10,02%</b>

## INGRESOS ↔ GASTOS, FINANCIACIÓN GENERAL

		Gastos de Personal	41.505.202,19 €
		Capítulo 1 41.974.855,45 € Acción Social	469.653,26 €
3 0 Tasas	404.704,13 €		
3 1 Precios Públicos	7.733.430,67 €	Gastos Centralizados	4.431.078,82 €
3 2 Otros ingr. de prestaciones de serv.	162.258,71 €	Servicios Centrales	395.347,82 €
3 3 Venta de Bienes	31.350,00 €	Servicios Generales	1.088.355,61 €
3 9 Otros ingresos	12.500,00 €	Facultades y Escuelas	148.552,68 €
<i>Capítulo 3</i>	<i>8.344.243,51 €</i>	Curso Mayores en la Universidad	3.305,00 €
		Cursos de verano	60.100,00 €
		Capítulo 2 6.970.210,28 € Departamentos	843.470,35 €
4 5 De Comunidades Autónomas	43.195.156,00 €	Intereses póliza de crédito	90.000,00 €
4 7 De empresas privadas	491.952,63 €	Capítulo 3 608.102,62 € Intereses del préstamo a largo plazo	518.102,62 €
<i>Capítulo 4</i>	<i>43.687.108,63 €</i>		
		Becarios de Sevicios Internos	128.193,00 €
		Becarios de Udad. de Docencia Virtual	11.000,00 €
		Rectorado - Transferencias corrientes	90.150,00 €
5 2 Intereses de depósitos	26.547,75 €	Capítulo 4 352.398,43 € Programas de Movilidad y Cooperación	123.055,43 €
5 4 Rentas de bienes nmuebles	39.674,03 €		
5 5 Producto de concesiones	202.327,82 €	Sistemas Informáticos - Inversiones	730.411,14 €
<i>Capítulo 5</i>	<i>268.549,60 €</i>	Nuevas Titulaciones	228.102,21 €
		Plan Propio de Investigación	117.863,00 €
		Fondos Bibliográficos	783.159,61 €
		Infraestructura y equipamiento Dptos.	120.000,00 €
		Capítulo 6 2.054.535,96 € Planes Piloto convergencia con E.E.E.S.	75.000,00 €
		Capítulo 9 339.799,00 € Amortización del préstamo	339.799,00 €
<b>TOTAL FINANCIACIÓN GENERAL</b>		<b>52.299.901,74 €</b>	<b>84,89%</b>
<b>TOTAL FINANCIACIÓN FINALISTA</b>		<b>9.308.234,12 €</b>	<b>15,11%</b>
<b>PRESUPUESTO AÑO 2.005</b>		<b>61.608.135,86 €</b>	

## INGRESOS ↔ GASTOS, FINANCIACIÓN FINALISTA

<i>Aplicación de Ingresos</i>	<i>Capítulo 1</i>	<i>Capítulo 2</i>	<i>Capítulo 4</i>	<i>Capítulo 6</i>	<i>Capítulo 8</i>
320.00--Estudios de Extensión Universitaria		60.443,00 €			
320.01--Cursos de Enseñanzas Propias		230.000,00 €			
320.02--Cursos del Servicio de Deportes		28.910,00 €			
320.03--Cursos de Postgrado		230.000,00 €			
320.08--Inscripciones a jornadas, congresos y similares		454.101,50 €			
321.02--Espectáculos		725,20 €			
323.00--Contratos				868.260,68 €	
324.00--Servicios Técnicos		2.749,70 €			
326.00--Servicios Deportivos Univ.		6.000,00 €			
329.03--Servicios bibliotecarios		1.812,73 €			
329.99--Otras prestaciones de servicios		59.332,46 €			
330.00--Venta de libros y revistas		50.000,00 €			
380.00--Reintegros de ejercicios cerrados			379,65 €		
381.00--Reintegros del Presupuesto corriente			8.632,39 €		
399.99--Otros ingresos		4.335,77 €			
400.00--Del M.E.C. para Gastos corrientes		7.000,00 €	155.209,33 €		
401.01--Del Mº de Asuntos Exteriores y Cooperación			30.000,00 €		
450.02--Cons. Innovación, C. y E., Consejo Social		120.000,00 €			
450.04--Cons. Innovación, C. y E. para PRAEM			104.510,04 €		
450.05--Cons. Innovación, C. y E., atenciones extraordinarias		448.417,99 €	189.242,78 €		
451.00--Transf. de la Cons. de Presidencia			160.999,80 €		
451.06--Transf. de la Cons. de Turismo, Comercio y Deporte		41.000,00 €			
451.10--Transf. de la Cons. para la Igualdad y Binestar Social		41.000,00 €			
460.00--De Diputaciones		69.101,21 €	19.351,09 €		
461.00--De Ayuntamientos		102.377,12 €	13.412,20 €		
470.00--De entidades financieras	15.301,27 €	73.621,45 €			
479.00--De otras empresas privadas		46.987,28 €			
480.00--Transferencias de Familias		1.768,00 €			
481.02--De Fundaciones Universitarias		26.127,51 €			
481.99--De otras Instituciones sin fines de lucro		7.630,27 €	2.569,73 €		
700.00--Del M.E.C. para investigación científica		5.087,00 €		1.857.628,46 €	
740.99--De otros Organismos Públicos				149.664,32 €	
750.00--Cons. Innovación, C. y E. para investigación científica		30.000,00 €		1.242.976,09 €	
750.01--Cons. Innovación, C. y E., Plan Plurianual de Inversiones				1.951.257,88 €	
770.00--De Entidades Financieras para Inv. científica				145.000,00 €	
792.00--Otras transferencias de la Unión Europea				205.310,22 €	
821.00--Reintegro préstamos concedidos PDI l/p					20.000,00 €
821.01--Reintegro préstamos concedidos PAS c/p					20.000,00 €
<i>Total por Capítulo de Gastos</i>	<i>15.301,27 €</i>	<i>2.148.528,19 €</i>	<i>684.307,01 €</i>	<i>6.420.097,65 €</i>	<i>40.000,00 €</i>
<b>TOTAL FINANCIACIÓN FINALISTA</b>		<b>9.308.234,12 €</b>			<b>15,11%</b>
<b>TOTAL FINANCIACIÓN GENERAL</b>		<b>52.299.901,74 €</b>			<b>84,89%</b>
<b>PRESUPUESTO AÑO 2.005</b>		<b>61.608.135,86 €</b>			

## DISTRIBUCIÓN CRÉDITOS A CENTROS

CENTRO	Nº TITUL.	Nº PROF.	Nº ALUM.	DIST. LINEAL	TITUL.	PROF.	ALUM.	TOTAL	PRESUP. 2.004	% Δ
F. CC. EXPERIMENTALES	5	120	945	6.130,32 €	1.891,19 €	8.565,02 €	3.529,71 €	20.116,24 €	19.310,94 €	4,17%
F. CC. ECONÓMICAS Y EMPRESARIALES	4	107	2.947	6.130,32 €	1.512,95 €	7.637,14 €	11.007,47 €	26.287,88 €	26.471,91 €	-0,70%
F. HUMANIDADES Y CC. EDUCACIÓN	10	256	3.626	6.130,32 €	3.782,37 €	18.272,04 €	13.543,63 €	41.728,36 €	41.765,49 €	-0,09%
E. POLITÉCNICA SUPERIOR	8	205	2.462	6.130,32 €	3.025,90 €	14.631,90 €	9.195,93 €	32.984,05 €	33.454,40 €	-1,41%
E.U. ENFERMERÍA	1	34	444	6.130,32 €	378,24 €	2.426,75 €	1.658,40 €	10.593,71 €	10.591,31 €	0,02%
F. DERECHO	2	77	1.194	6.130,32 €	756,47 €	5.495,89 €	4.459,76 €	16.842,44 €	16.958,66 €	-0,69%
<b>TOTALES</b>	<b>30</b>	<b>799</b>	<b>11.618</b>	<b>36.781,92 €</b>	<b>11.347,12 €</b>	<b>57.028,74 €</b>	<b>43.394,91 €</b>	<b>148.552,69 €</b>	<b>148.552,70 €</b>	<b>0,00%</b>

ACTIVIDAD ACADÉMICA CENTROS	148.552,70 €
DISTRIBUCIÓN LINEAL CENTROS	36.781,93 €
RESTO A REPARTIR	111.770,77 €
LINEAL TITULACIONES	11.347,12 €
PROFESORADO CENTROS	57.028,74 €
ALUMNOS MATRICULADOS	43.394,91 €

RATIO/TITUL:	378,237333 €
RATIO/PROF:	71,375144 €
RATIO/ALUM:	3,735145 €

<b>A) Financiación básica (93%)</b>		<b>793.696,59</b>
<b>I. Estructural y de Gestión (57% F.B.)</b>		<b>452.407,05</b>
<u>Distribución lineal (13% F.B.)</u>		
<b>G1:</b> Estructural Departamental (10% F.B.).....		79.369,66
<b>G2:</b> Estructural Áreas de conocimiento (3% F.B.).....		23.810,90
$G1 = 0,10 * \frac{F.B.}{N^{\circ} \text{ Dptos.}} ; G2 = 0,03 * \frac{F.B.}{N^{\circ} \text{ Áreas}}$		
<u>Distribución variable (44% F.B.)</u>		
<b>G3:</b> Estructural Recursos Humanos (44% F.B.) P.D.I. (E.T.C.)		349.226,50
Los datos están tomados a fecha de 22 de octubre de 2004.		
<u>Equivalencia a Tiempo Completo (ETC)</u>		
Doctores a tiempo completo:.....1,50		
A tiempo completo:.....1,00		
A tiempo parcial (6 horas):..... 0,50		
A tiempo parcial (menos de 6 horas):.....0,25		
<b>II. Docencia de Enseñanzas Oficiales (43% F.B.)</b>		<b>341.289,53</b>
<u>1<sup>er</sup> y 2<sup>o</sup> Ciclo</u>		
Estudiantes a Tiempo Completo (ETC). División del nº de créditos demandados por 65.		
Los datos están referidos al curso 2.003/04.		
<b>G4:</b> Nº de ETC matriculados, multiplicado por el coeficiente de experimentalidad (21% F.B.).		166.676,28
$G4 = 0,21 * FB \frac{\text{Alumnos Normalizados} * \frac{\text{Créditos Totales} * \text{Coef. Exp.}}{65}}{\sum \left( \frac{\text{Alumnos Normalizados} * \text{Créditos Totales} * \text{C. Exp.}}{65} \right)}$		
Se consideran los coeficientes de experimentalidad estipulados en el modelo de Financiación de las Universidades Públicas Andaluzas.		
Alumnos Normalizados = Alumnos 1 <sup>a</sup> matrícula + 0,85 Alumnos 2 <sup>a</sup> matrícula + 0,80 Alumnos 3 <sup>a</sup> Matrícula		
<b>G5:</b> Nº de ETC matriculados, considerando solamente a las áreas de conocimiento con coeficiente de experimentalidad mayor que 3 (12,9% F.B.).		102.386,86
<u>Tercer Ciclo</u>		
<b>G6:</b> Estudios de Tercer Ciclo (9,1% F.B.).		72.226,39
<b>G6<sub>1</sub>:</b> Distribución lineal por Programa de Doctorado. Se contabiliza el nº de programas de Doctorado diferentes (vigentes y con alumnos matriculados en el curso 03/04), en el que figura como Dpto. responsable. (20% de la variable G6)		14.445,28
<b>G6<sub>2</sub>:</b> Período de Investigación. Nº de alumnos matriculados por Dpto. responsable de la tutela de la investigación. Matriculados en líneas de investigación pertenecientes a programas vigentes. (30% de la variable G6)		21.667,92
<b>G6<sub>3</sub>:</b> Periodo Docente. Nº de ETC (Estudiantes a Tiempo Completo) matriculados, multiplicado por el coeficiente de experimentalidad. Factor corrector 1/20. El Coeficiente de Experimentalidad del Dpto. es el promedio del de sus áreas de conocimiento. (50% de la variable G6).		36.113,19
$G6_3 = 0,50 * G6 \frac{\frac{\text{Créditos} - \text{Totales}}{20} * \text{Coef. Exp.}}{\sum \left( \frac{\text{Créditos} - \text{Totales}}{20} \right) * \text{Coef. Exp.}}$		

<b>B) Financiación afecta a resultados (7%)</b>	<b>59.740,60</b>
<b>R1:</b> Resultados Docente 1 <sup>er</sup> y 2 <sup>o</sup> Ciclo, (50% F.A.). El n <sup>o</sup> de créditos evaluados positivamente (ETC aprobados), con respecto al n <sup>o</sup> de ETC matriculados.	29.870,30
<b>R2:</b> Resultados Docentes en 3 <sup>er</sup> Ciclo. Número de tesis doctorales leídas en los 3 últimos años. (10% F.A.)	5.974,06
<b>R3:</b> Resultados económicos de la actividad investigadora, (40% F.A.). Proyectos, Contratos y Grupos de Investigación en el período que va desde octubre-02 hasta septiembre-03.	23.896,24

ESTRUCTURA ORGÁNICA		<b><u>DETERMINACIÓN DEL CRÉDITO PRESUPUESTARIO</u></b>					
		Financiación básica (93%)		Financiación afecta a resultados (7%)			TOTAL
CÓD.	DESCRIPCIÓN	Estructural y de Gestión	Docencia	R1 Resultados 1 <sup>er</sup> y 2 <sup>o</sup> Ciclo	R2 Resultados 3 <sup>er</sup> Ciclo	R3 Resultados económicos	
<b>244201</b>	<b>Dpto. de Álgebra y Análisis Matemático</b>	<b>13.470,30</b>	<b>3.497,36</b>	<b>330,94</b>	<b>149,35</b>	<b>304,94</b>	<b>17.752,88</b>
5	Álgebra	5.223,29	1.404,29	133,42		260,73	7.021,73
15	Análisis Matemático	5.686,70	1.519,15	197,51		44,21	7.447,57
<b>244202</b>	<b>Dpto. de Arquitectura de Computadores y Electrónica</b>	<b>11.927,78</b>	<b>12.464,98</b>	<b>645,22</b>	<b>0,00</b>	<b>750,78</b>	<b>25.788,77</b>
35	Arquitectura y Tecnología de Computadores	6.891,57	8.948,41	231,13		565,45	16.636,56
250	Electrónica	589,18	63,48	182,10		0,00	834,76
785	Tecnología Electrónica	1.886,73	1.242,40	232,00		185,33	3.546,46
<b>244203</b>	<b>Dpto. de Biología Aplicada</b>	<b>13.847,60</b>	<b>5.920,96</b>	<b>1.258,14</b>	<b>149,35</b>	<b>2.699,67</b>	<b>23.875,73</b>
420	Genética	2.442,82	789,77	195,64		608,71	4.036,94
630	Microbiología	1.979,41	470,18	320,59		276,68	3.046,86
660	Parasitología	1.330,64	112,60	154,22		0,00	1.597,45
700	Producción Animal	1.330,64	161,14	262,39		82,54	1.836,70
819	Zoología	4.203,78	2.991,41	325,30		1.731,75	9.252,24
<b>244204</b>	<b>Dpto. de Biología Vegetal y Ecología</b>	<b>13.410,70</b>	<b>9.833,49</b>	<b>778,98</b>	<b>336,04</b>	<b>2.036,19</b>	<b>26.395,39</b>
63	Botánica	4.759,88	2.603,40	301,75		1.349,49	9.014,53
220	Ecología	2.442,82	1.985,05	301,08		425,99	5.154,94
412	Fisiología Vegetal	3.647,69	1.674,45	176,15		260,70	5.758,99
<b>244207</b>	<b>Dpto. de Didáctica y Organización Escolar</b>	<b>11.305,52</b>	<b>16.498,76</b>	<b>297,64</b>	<b>186,69</b>	<b>94,66</b>	<b>28.383,27</b>
215	Didáctica y Organización Escolar	8.745,21	14.388,68	297,64		94,66	23.526,18
<b>244209</b>	<b>Dpto. de Dirección y Gestión de Empresas</b>	<b>27.346,11</b>	<b>16.298,66</b>	<b>994,30</b>	<b>149,35</b>	<b>802,38</b>	<b>45.590,80</b>
95	Comercialización e Investigación de Mercados	4.852,56	1.395,92	265,72		141,21	6.655,41
230	Economía Financiera y Contabilidad	12.452,50	6.847,91	169,51		334,39	19.804,30
235	Economía, Sociología y Política Agraria	1.886,73	53,70	325,43		177,71	2.443,57
650	Organización de Empresas	5.594,02	3.273,51	233,65		149,07	9.250,25
<b>244210</b>	<b>Dpto. de Economía Aplicada</b>	<b>13.933,71</b>	<b>5.930,48</b>	<b>579,54</b>	<b>448,05</b>	<b>476,02</b>	<b>21.367,81</b>
225	Economía Aplicada	10.042,76	4.691,20	267,07		348,67	15.349,70
480	Historia e Instituciones Económicas	1.330,64	52,75	312,48		127,35	1.823,20
<b>244211</b>	<b>Dpto. de Edafología y Química Agrícola</b>	<b>9.451,88</b>	<b>5.477,40</b>	<b>246,93</b>	<b>149,35</b>	<b>382,36</b>	<b>15.707,92</b>
240	Edafología y Química Agrícola	6.891,57	4.859,74	246,93		382,36	12.380,59
<b>244212</b>	<b>Dpto. de Estadística y Matemática Aplicada</b>	<b>19.494,64</b>	<b>8.097,14</b>	<b>347,15</b>	<b>298,70</b>	<b>659,12</b>	<b>28.896,76</b>
265	Estadística e Investigación Operativa	9.579,35	4.340,27	184,27		557,44	14.661,33
595	Matemática Aplicada	7.354,98	2.740,36	162,88		101,69	10.359,90



ESTRUCTURA ORGÁNICA		<b><u>DETERMINACIÓN DEL CRÉDITO PRESUPUESTARIO</u></b>					
		Financiación básica (93%)		Financiación afecta a resultados (7%)			TOTAL
CÓD.	DESCRIPCIÓN	Estructural y de Gestión	Docencia	R1 Resultados 1 <sup>er</sup> y 2 <sup>o</sup> Ciclo	R2 Resultados 3 <sup>er</sup> Ciclo	R3 Resultados económicos	
<b>244214</b>	<b>Dpto. de Filología Española y Latina</b>	<b>20.831,84</b>	<b>2.807,68</b>	<b>1.743,10</b>	<b>224,03</b>	<b>170,86</b>	<b>25.777,51</b>
285	Estudios Árabes e Islámicos	2.442,82	47,07	278,68		7,48	2.776,05
340	Filología Griega	2.257,46	107,41	304,06		24,10	2.693,02
355	Filología Latina	1.794,05	66,01	284,06		33,41	2.177,53
567	Lengua Española	4.667,19	519,71	264,91		39,22	5.491,03
583	Literatura Española	5.223,29	599,31	283,52		21,72	6.127,84
796	Teoría de la Literatura y Literatura Comparada	1.886,73	188,81	327,86		44,93	2.448,33
<b>244215</b>	<b>Dpto. de Filología Inglesa y Alemana</b>	<b>13.377,61</b>	<b>5.533,19</b>	<b>629,94</b>	<b>37,34</b>	<b>22,90</b>	<b>19.600,98</b>
320	Filología Alemana	959,91	43,14	332,33		0,00	1.335,37
345	Filología Inglesa	9.857,40	4.719,86	297,61		22,90	14.897,77
<b>244216</b>	<b>Dpto. de Ciencias Humanas y Sociales</b>	<b>17.250,32</b>	<b>6.645,44</b>	<b>2.174,28</b>	<b>298,70</b>	<b>376,65</b>	<b>26.745,40</b>
30	Antropología Social	1.330,64	55,76	325,67		166,49	1.878,55
40	Biblioteconomía y Documentación	311,13	4,91	265,68		0,00	581,73
375	Filosofía	2.350,14	108,50	309,56		2,17	2.770,37
620	Metodología de las Ciencias del Comportamiento	3.369,64	569,52	296,75		11,19	4.247,10
625	Métodos de Investigación y Diagnóstico en la Educación	867,22	64,06	297,29		68,57	1.297,15
740	Psicología Social	4.945,24	1.741,40	332,31		128,23	7.147,17
805	Teoría e Historia de la Educación	1.516,00	653,96	347,02		0,00	2.516,98
<b>244217</b>	<b>Dpto. de Física Aplicada</b>	<b>11.338,61</b>	<b>13.527,24</b>	<b>617,00</b>	<b>149,35</b>	<b>1.477,33</b>	<b>27.109,53</b>
385	Física Aplicada	7.447,66	10.770,57	162,97		1.146,67	19.527,87
710	Prospección e Investigación Minera	1.330,64	4,06	454,03		330,66	2.119,39
<b>244218</b>	<b>Dpto. de Geometría, Topología y Química Orgánica</b>	<b>11.338,61</b>	<b>2.598,69</b>	<b>437,05</b>	<b>37,34</b>	<b>721,00</b>	<b>15.132,68</b>
440	Geometría y Topología	3.555,01	201,93	230,24		26,43	4.013,60
765	Química Orgánica	5.223,29	1.765,91	206,81		694,58	7.890,59
<b>244219</b>	<b>Dpto. de Hidrogeología y Química Analítica</b>	<b>11.894,70</b>	<b>8.759,23</b>	<b>402,20</b>	<b>373,38</b>	<b>4.582,55</b>	<b>26.012,05</b>
428	Geodinámica Externa	3.555,01	1.176,23	131,93		1.630,51	6.493,68
750	Química Analítica	5.779,38	3.624,35	270,27		2.952,04	12.626,04
<b>244220</b>	<b>Dpto. de Historia, Geografía e Historia del Arte</b>	<b>22.109,45</b>	<b>5.972,85</b>	<b>2.912,37</b>	<b>298,70</b>	<b>498,97</b>	<b>31.792,35</b>
10	Análisis Geográfico Regional	1.330,64	56,40	190,65		51,47	1.629,15
430	Geografía Física	1.330,64	54,07	358,30		1,28	1.744,28
435	Geografía Humana	2.628,19	198,86	278,13		47,12	3.152,29
445	Historia Antigua	1.886,73	56,99	258,32		86,36	2.288,40
450	Historia Contemporánea	1.886,73	90,29	258,59		36,37	2.271,99

ESTRUCTURA ORGÁNICA		<b><u>DETERMINACIÓN DEL CRÉDITO PRESUPUESTARIO</u></b>					
		Financiación básica (93%)		Financiación afecta a resultados (7%)			TOTAL
CÓD.	DESCRIPCIÓN	Estructural y de Gestión	Docencia	R1 Resultados 1 <sup>er</sup> y 2 <sup>o</sup> Ciclo	R2 Resultados 3 <sup>er</sup> Ciclo	R3 Resultados económicos	
455	Historia de América	774,54	13,14	290,74		0,00	1.078,42
465	Historia del Arte	2.257,46	341,34	284,87		0,00	2.883,67
485	Historia Medieval	1.330,64	42,30	287,10		0,00	1.660,03
490	Historia Moderna	1.330,64	19,04	167,90		28,29	1.545,87
695	Prehistoria	1.886,73	77,38	211,87		16,16	2.192,13
775	Sociología	2.906,23	1.310,58	325,90		231,92	4.774,64
<b>244221</b>	<b>Dpto. de Ingeniería Química</b>	<b>14.953,21</b>	<b>28.082,18</b>	<b>607,60</b>	<b>224,03</b>	<b>1.298,82</b>	<b>45.165,83</b>
555	Ingeniería Química	10.784,22	23.389,41	254,62		1.169,15	35.597,40
780	Tecnología de los Alimentos	1.608,68	397,04	352,97		129,67	2.488,36
<b>244222</b>	<b>Dpto. de Ingeniería Rural</b>	<b>19.229,73</b>	<b>17.042,60</b>	<b>1.768,27</b>	<b>112,01</b>	<b>1.109,92</b>	<b>39.262,54</b>
305	Expresión Gráfica en la Ingeniería	4.574,51	4.320,59	142,77		384,34	9.422,21
500	Ingeniería Agroforestal	3.647,69	7.211,42	138,20		308,23	11.305,54
510	Ingeniería de la Construcción	867,22	220,72	259,52		0,00	1.347,46
535	Ingeniería Eléctrica	403,81	48,39	314,33		0,00	766,53
540	Ingeniería Hidráulica	2.628,19	745,97	126,61		0,00	3.500,77
545	Ingeniería Mecánica	1.052,59	217,68	157,92		78,58	1.506,76
720	Proyectos de Ingeniería	2.164,78	2.166,74	332,53		338,77	5.002,82
790	Tecnologías del Medio Ambiente	1.330,64	382,71	296,39		0,00	2.009,74
<b>244223</b>	<b>Dpto. de Lenguajes y Computación</b>	<b>19.527,72</b>	<b>47.616,96</b>	<b>719,59</b>	<b>373,38</b>	<b>1.426,03</b>	<b>69.663,68</b>
75	Ciencias de la Computación e Inteligencia Artificial	6.057,43	13.978,99	209,07		3,95	20.249,43
520	Ingeniería de Sistemas y Automática	1.886,73	969,41	279,30		541,63	3.677,07
570	Lenguajes y Sistemas Informáticos	9.023,26	31.478,24	231,22		880,45	41.613,16
<b>244224</b>	<b>Dpto. de Personalidad, Evaluación y Tratamiento Psic.</b>	<b>10.193,34</b>	<b>5.525,48</b>	<b>262,29</b>	<b>224,03</b>	<b>139,46</b>	<b>16.344,59</b>
680	Personalidad, Evaluación y Tratamiento Psicológico	7.633,02	1.885,28	262,29		139,46	9.920,04
<b>244225</b>	<b>Dpto. de Psicología Evolutiva y de la Educación</b>	<b>12.973,80</b>	<b>18.346,32</b>	<b>326,04</b>	<b>224,03</b>	<b>129,85</b>	<b>32.000,04</b>
735	Psicología Evolutiva y de la Educación	10.413,49	13.269,81	326,04		129,85	24.139,19
<b>244226</b>	<b>Dpto. de Quím. Física, Bioquímica y Quím. Inorgánica</b>	<b>13.225,33</b>	<b>6.930,33</b>	<b>858,75</b>	<b>410,72</b>	<b>1.258,48</b>	<b>22.683,61</b>
60	Bioquímica y Biología Molecular	1.979,41	677,83	252,93		617,56	3.527,73
755	Química Física	3.925,74	1.681,01	293,03		124,29	6.024,07
760	Química Inorgánica	4.759,88	2.083,94	312,78		516,63	7.673,23
<b>244228</b>	<b>Dpto. de Enfermería</b>	<b>10.749,43</b>	<b>28.907,34</b>	<b>397,58</b>	<b>0,00</b>	<b>0,00</b>	<b>40.054,34</b>
255	Enfermería	8.189,12	28.907,34	397,58		0,00	37.494,03
<b>244231</b>	<b>Dpto. de Neurociencia y Ciencias de la Salud</b>	<b>17.131,13</b>	<b>7.154,15</b>	<b>3.211,84</b>	<b>186,69</b>	<b>402,64</b>	<b>28.086,45</b>

ESTRUCTURA ORGÁNICA		<b><u>DETERMINACIÓN DEL CRÉDITO PRESUPUESTARIO</u></b>					
		Financiación básica (93%)		Financiación afecta a resultados (7%)			TOTAL
CÓD.	DESCRIPCIÓN	Estructural y de Gestión	Docencia	R1 Resultados 1 <sup>er</sup> y 2 <sup>o</sup> Ciclo	R2 Resultados 3 <sup>er</sup> Ciclo	R3 Resultados económicos	
27	Anatomía y Embriología Humana	2.072,09	1.109,24	371,54		0,00	3.552,87
90	Cirugía	403,81	119,34	428,76		0,00	951,90
315	Farmacología	867,22	379,92	335,04		2,34	1.584,53
610	Medicina	496,50	414,56	378,32		0,00	1.289,38
615	Medicina Preventiva y Salud Pública	403,81	49,21	322,11		0,00	775,13
640	Nutrición y Bromatología	311,13	4,11	382,69		0,00	697,92
670	Pediatría	311,13	3,66	413,98		0,00	728,77
725	Psicobiología	3.925,74	954,19	255,62		0,00	5.135,54
730	Psicología Básica	5.779,38	1.633,15	323,79		400,30	8.136,62
<b>244232</b>	<b>Dpto. de Didáctica de las Matemáticas y CC Experim.</b>	<b>9.206,92</b>	<b>5.349,06</b>	<b>688,73</b>	<b>0,00</b>	<b>4,36</b>	<b>15.249,06</b>
200	Didáctica de la Matemática	3.925,74	2.435,88	309,81		0,00	6.671,42
205	Didáctica de las Ciencias Experimentales	2.720,87	2.880,04	378,92		4,36	5.984,19
<b>244233</b>	<b>Dpto. de Did. de la Lengua, Liter., CC. SS, Ed. Fís. y Dp</b>	<b>12.947,29</b>	<b>6.057,88</b>	<b>1.094,20</b>	<b>74,68</b>	<b>173,18</b>	<b>20.347,21</b>
195	Didáctica de la Lengua y la Literatura	4.481,83	1.652,81	398,87		47,43	6.580,94
210	Didáctica de las Ciencias Sociales	3.184,28	2.093,11	345,69		8,28	5.631,36
245	Educación Física y Deportiva	2.720,87	1.198,69	349,64		117,47	4.386,66
<b>244234</b>	<b>Dpto. de Fil. Francesa, Ling. Gral. y Didác. de la Expr.</b>	<b>14.681,74</b>	<b>8.138,98</b>	<b>1.923,09</b>	<b>149,35</b>	<b>121,74</b>	<b>25.014,91</b>
187	Didáctica de la Expresión Corporal	3.091,60	912,02	398,62		57,78	4.460,01
189	Didáctica de la Expresión Musical	2.442,82	2.104,34	387,35		0,00	4.934,51
193	Didáctica de la Expresión Plástica	1.237,95	1.285,27	419,14		0,00	2.942,36
335	Filología Francesa	3.369,64	642,33	361,41		38,92	4.412,31
575	Lingüística General	1.979,41	158,60	356,57		25,05	2.519,63
<b>244235</b>	<b>Dpto. de Derecho I</b>	<b>12.854,61</b>	<b>7.560,26</b>	<b>664,74</b>	<b>74,68</b>	<b>132,40</b>	<b>21.286,69</b>
130	Derecho Civil	5.315,97	931,17	193,43		85,83	6.526,39
165	Derecho Mercantil	3.091,60	267,17	273,15		46,57	3.678,48
180	Derecho Romano	1.886,73	21,86	198,17		0,00	2.106,76
<b>244237</b>	<b>Dpto. Tomás y Valiente</b>	<b>16.508,87</b>	<b>2.177,17</b>	<b>1.575,53</b>	<b>74,68</b>	<b>100,72</b>	<b>20.436,96</b>
125	Derecho Administrativo	3.647,69	256,58	272,47		80,35	4.257,10
140	Derecho del Trabajo y Seguridad Social	2.164,78	250,24	167,65		1,09	2.583,75
145	Derecho Eclesiástico del Estado	1.701,36	18,82	152,23		17,64	1.890,06
155	Derecho Internacional Privado	1.237,95	29,85	218,73		0,00	1.486,54
160	Derecho Internacional Público y Relaciones Internacionales	1.794,05	164,09	288,69		1,64	2.248,47
170	Derecho Penal	2.072,09	39,27	213,75		0,00	2.325,11

ESTRUCTURA ORGÁNICA		<b><u>DETERMINACIÓN DEL CRÉDITO PRESUPUESTARIO</u></b>					
		Financiación básica (93%)		Financiación afecta a resultados (7%)			TOTAL
CÓD.	DESCRIPCIÓN	Estructural y de Gestión	Docencia	R1 Resultados 1 <sup>er</sup> y 2 <sup>o</sup> Ciclo	R2 Resultados 3 <sup>er</sup> Ciclo	R3 Resultados económicos	
470	Historia del Derecho y de las Instituciones	1.330,64	14,30	262,00		0,00	1.606,93
<b>244238</b>	<b>Dpto. de Derecho 4</b>	<b>13.754,91</b>	<b>1.077,04</b>	<b>1.146,33</b>	<b>74,68</b>	<b>176,17</b>	<b>16.229,13</b>
70	Ciencia Política y de la Administración	1.052,59	36,00	282,51		0,00	1.371,09
135	Derecho Constitucional	2.813,55	175,04	244,98		22,12	3.255,69
150	Derecho Financiero y Tributario	2.906,23	184,92	190,39		140,40	3.421,95
175	Derecho Procesal	1.979,41	70,97	133,59		13,64	2.197,61
381	Filosofía del Derecho	2.442,82	67,99	294,88		0,00	2.805,69
<b>244239</b>	<b>Dpto. de Producción Vegetal</b>	<b>12.139,66</b>	<b>21.460,24</b>	<b>230,95</b>	<b>485,39</b>	<b>1.366,10</b>	<b>35.682,33</b>
705	Producción Vegetal	9.579,35	16.569,26	230,95		1.366,10	27.745,65
<b>TOTAL DEPARTAMENTOS</b>		<b>452.407,05</b>	<b>341.289,52</b>	<b>29.870,30</b>	<b>5.974,06</b>	<b>23.896,24</b>	<b>853.437,20</b>

Nº de Departamentos

Nº de Áreas de conocimiento

## CRÉDITO FINAL DE LOS DEPARTAMENTOS

		Año 2.004	Año 2.005 s/modelo	Dif.	Remanentes 2003	Dif.	% Var.	Límite 20%	Comparación Remanentes	Reparto Bolsa	Crédito Definitivo	%Var.
244201	Dpto. de Álgebra y Análisis Matemático	18.038,00	17.752,88	-285,12	2.220,07	-285,12	-1,58%	17.752,88	17.752,88	418,73	<b>18.038,00</b>	0,00%
244202	Dpto. de Arquitectura de Computadores y Electrónica	26.342,97	25.788,77	-554,20	5.575,01	-554,20	-2,10%	25.788,77	25.788,77	813,90	<b>26.342,97</b>	0,00%
244203	Dpto. de Biología Aplicada	28.096,63	23.875,73	-4.220,90	23.216,69	-4.220,90	-15,02%	23.875,73	23.875,73	6.198,83	<b>28.096,63</b>	0,00%
244204	Dpto. de Biología Vegetal y Ecología	27.575,45	26.395,39	-1.180,06	12.943,61	-1.180,06	-4,28%	26.395,39	26.395,39	1.733,04	<b>27.575,45</b>	0,00%
244207	Dpto. de Didáctica y Organización Escolar	20.431,65	28.383,27	7.951,62	6.785,04	7.951,62	38,92%	24.517,98	24.517,98	0,00	<b>24.517,98</b>	20,00%
244209	Dpto. de Dirección y Gestión de Empresas	46.112,65	45.590,80	-521,85	50.817,21	-521,85	-1,13%	45.590,80	45.590,80	766,39	<b>46.112,65</b>	0,00%
244210	Dpto. de Economía Aplicada	21.300,55	21.367,81	67,26	3.894,64	67,26	0,32%	21.367,81	21.334,18	0,00	<b>21.334,18</b>	0,16%
244211	Dpto. de Edafología y Química Agrícola	17.183,66	15.707,92	-1.475,74	18,38	-1.475,74	-8,59%	15.707,92	15.707,92	2.167,28	<b>17.183,66</b>	0,00%
244212	Dpto. de Estadística y Matemática Aplicada	29.499,18	28.896,76	-602,42	29.648,12	-602,42	-2,04%	28.896,76	28.896,76	884,72	<b>29.499,18</b>	0,00%
244214	Dpto. de Filología Española y Latina	26.321,11	25.777,51	-543,60	21.013,85	-543,60	-2,07%	25.777,51	25.777,51	798,33	<b>26.321,11</b>	0,00%
244215	Dpto. de Filología Inglesa y Alemana	22.116,27	19.600,98	-2.515,29	9.305,34	-2.515,29	-11,37%	19.600,98	19.600,98	3.693,96	<b>22.116,27</b>	0,00%
244216	Dpto. de Ciencias Humanas y Sociales	25.074,55	26.745,40	1.670,85	11.612,81	1.670,85	6,66%	26.745,40	25.909,98	0,00	<b>25.909,98</b>	3,33%
244217	Dpto. de Física Aplicada	24.327,63	27.109,53	2.781,90	4.074,69	2.781,90	11,44%	27.109,53	27.109,53	0,00	<b>27.109,53</b>	11,44%
244218	Dpto. de Geometría, Topología y Química Orgánica	17.624,04	15.132,68	-2.491,36	8.925,70	-2.491,36	-14,14%	15.132,68	15.132,68	3.658,82	<b>17.624,04</b>	0,00%
244219	Dpto. de Hidrogeología y Química Analítica	26.610,81	26.012,05	-598,76	468,26	-598,76	-2,25%	26.012,05	26.012,05	879,34	<b>26.610,81</b>	0,00%
244220	Dpto. de Historia, Geografía e Historia del Arte	29.039,31	31.792,35	2.753,04	20.799,32	2.753,04	9,48%	31.792,35	30.415,83	0,00	<b>30.415,83</b>	4,74%
244221	Dpto. de Ingeniería Química	35.016,65	45.165,83	10.149,18	5.510,49	10.149,18	28,98%	42.019,98	42.019,98	0,00	<b>42.019,98</b>	20,00%
244222	Dpto. de Ingeniería Rural	37.958,58	39.262,54	1.303,96	10.859,55	1.303,96	3,44%	39.262,54	38.610,56	0,00	<b>38.610,56</b>	1,72%
244223	Dpto. de Lenguajes y Computación	52.748,48	69.663,68	16.915,20	1.961,30	16.915,20	32,07%	63.298,18	63.298,18	0,00	<b>63.298,18</b>	20,00%
244224	Dpto. de Personalidad, Evaluación y Tratamiento Psic.	15.497,97	16.344,59	846,62	9.455,45	846,62	5,46%	16.344,59	15.921,28	0,00	<b>15.921,28</b>	2,73%
244225	Dpto. de Psicología Evolutiva y de la Educación	20.137,30	32.000,04	11.862,74	21.576,17	11.862,74	58,91%	24.164,76	22.151,03	0,00	<b>22.151,03</b>	10,00%
244226	Dpto. de Quím. Física, Bioquímica y Quím. Inorgánica	25.042,25	22.683,61	-2.358,64	112,50	-2.358,64	-9,42%	22.683,61	22.683,61	3.463,91	<b>25.042,25</b>	0,00%
244228	Dpto. de Enfermería	40.439,11	40.054,34	-384,77	1.597,35	-384,77	-0,95%	40.054,34	40.054,34	565,07	<b>40.439,11</b>	0,00%
244231	Dpto. de Neurociencia y Ciencias de la Salud	29.672,06	28.086,45	-1.585,61	11.451,21	-1.585,61	-5,34%	28.086,45	28.086,45	2.328,63	<b>29.672,06</b>	0,00%
244232	Dpto. de Didáctica de las Matemáticas y CC Experim.	14.179,80	15.249,06	1.069,26	6.546,49	1.069,26	7,54%	15.249,06	14.714,43	0,00	<b>14.714,43</b>	3,77%
244233	Dpto. de Did. de la Lengua, Liter., CC. SS, Ed. Fis. y Dep	21.527,09	20.347,21	-1.179,88	3.839,22	-1.179,88	-5,48%	20.347,21	20.347,21	1.732,78	<b>21.527,09</b>	0,00%
244234	Dpto. de Fil. Francesa, Ling. Gral. y Didác. de la Expr.	24.819,81	25.014,91	195,10	781,18	195,10	0,79%	25.014,91	24.917,36	0,00	<b>24.917,36</b>	0,39%
244235	Dpto. de Derecho 1	17.554,01	21.286,69	3.732,68	7.885,89	3.732,68	21,26%	21.064,81	21.064,81	0,00	<b>21.064,81</b>	20,00%
244237	Dpto. Tomás y Valiente	20.616,17	20.436,96	-179,21	12.629,68	-179,21	-0,87%	20.436,96	20.436,96	263,19	<b>20.616,17</b>	0,00%
244238	Dpto. de Derecho 4	16.820,99	16.229,13	-591,86	9.955,06	-591,86	-3,52%	16.229,13	16.229,13	869,21	<b>16.820,99</b>	0,00%
244239	Dpto. de Producción Vegetal	28.951,62	35.682,33	6.730,71	25.360,19	6.730,71	23,25%	34.741,94	31.846,78	0,00	<b>31.846,78</b>	10,00%
Bolsa Transitoria								22.374,19	31.236,13		9.966,85	
<b>TOTAL DEPARTAMENTOS</b>		<b>806.676,35</b>	<b>853.437,20</b>					<b>831.063,01</b>	<b>822.201,08</b>	<b>31.236,13</b>	<b>843.470,35</b>	

Columna Límite 20%: Se limita al 20% el incremento sobre el crédito del año anterior.

Columna Comparación Remanentes: Si el remanente es superior en más de 3 veces el incremento obtenido en 2004, se limita este incremento al 50%;  
Si es menor de 3 veces, el incremento obtenido se mantiene.

Columna Reparto Bolsa: Lo acumulado en la Bolsa Transitoria se reparte proporcionalmente entre los que pierden con respecto al ejercicio anterior.  
Con el límite de que no se puede superar el crédito obtenido el ejercicio anterior.