



UNIVERSIDAD DE ALMERÍA

PRESUPUESTO
AÑO 2009

GERENCIA

Servicio de Asuntos Económicos

I. MEMORIA	i
1. NORMATIVA	1
1.I. NORMAS DE EJECUCIÓN	2
1.II. NORMAS ADMINISTRATIVAS	7
2. CLASIFICACIÓN ECONÓMICA	47
2.I. INGRESOS	48
2.II. GASTOS.....	52
2.III. GRÁFICOS COMPARATIVOS.....	57
3. CRÉDITOS DE GASTOS Y FINANCIACIÓN	69
3.I. CRÉDITOS DE FINANCIACIÓN GENERAL	70
3.II. CRÉDITOS DE FINANCIACIÓN FINALISTA.....	74
4. CLASIFICACIÓN FUNCIONAL	82
5. CLASIFICACIÓN ORGÁNICA	84
6. CRITERIOS DE DISTRIBUCIÓN A CENTROS Y DEPARTAMENTOS	90
6.I. CENTROS.....	91
6.II. DEPARTAMENTOS.....	96
7. FICHAS DE DEPARTAMENTOS	104
8. PLANTILLA PRESUPUESTARIA Y RPT (F/L)	137
8.I. GASTOS DE PERSONAL	138
8.II. RELACIÓN DE PUESTOS DE TRABAJO (FUNCIONARIO/LABORAL) .	145

PRESENTACIÓN

La Ley 3/1993, de 1 de julio, de creación de la Universidad de Almería (BOJA 72, de 6 de julio) concibió a nuestra Institución como un instrumento de transformación social que desarrolla y orienta el potencial económico y científico de la sociedad de la provincia de Almería. En sus Estatutos, ha quedado establecido que la Universidad de Almería es una institución de derecho público dotada de personalidad jurídica y patrimonio propio, capaz de desarrollar sus funciones en régimen de autonomía, a la que corresponde el servicio público de la educación superior, mediante la docencia, el estudio y la investigación.

En efecto, el capítulo II de la Constitución Española, dedicado a los *Derechos y Libertades*, establece en su artículo vigésimo séptimo, punto décimo, que las Universidades son autónomas en los términos que la Ley establezca. Las distintas leyes de Universidades que hasta la fecha han sido promulgadas han reconocido en su articulado la autonomía universitaria. Así, la Ley Orgánica 11/1983, de 25 de agosto, de Reforma Universitaria, vigente hasta el 13 de enero de 2002, ya estableció en su artículo quincuagésimo segundo que:

Las Universidades gozarán de autonomía económica y financiera en los términos establecidos en la presente Ley. A tal efecto, deberán disponer de recursos suficientes para el desempeño de las funciones que se les hayan atribuido.

Más adelante, en el artículo quincuagésimo cuarto legislaba que:

Las Universidades elaborarán y aprobarán (...) una programación plurianual y un presupuesto anual. La programación comportará la evaluación económica del plan de actividad universitaria durante el mismo período. La autorización efectiva de los créditos se producirá mediante la aprobación del presupuesto.

consignando a continuación la estructura presupuestaria. Con posterioridad, la Ley Orgánica 6/2001, de 21 de diciembre, de Universidades, en su artículo segundo, punto 2.h, recogía como parte del ejercicio de esta autonomía la elaboración, aprobación y gestión de los presupuestos universitarios. Finalmente, la Ley Orgánica 4/2007, de 12 de abril, por la que se modifica la Ley Orgánica 6/2001, de 21 de diciembre, de Universidades (BOE 13/04/2007), no ha modificado el citado artículo, por lo que se encuentra actualmente vigente.

El límite a la autonomía y a la función presupuestaria descrita lo ha fijado la Ley 18/2001, de 12 de diciembre, General de Estabilidad Presupuestaria, de carácter básico, que en virtud de las disposiciones constitucionales (artículos 149.1.13ª y 18ª) y, por ello, "aplicable a todas las Administraciones en sus distintas personificaciones", estableció la exigencia de estabilidad, entendida como situación de equilibrio o superávit, computadas en términos de capacidad de financiación.

Para acabar, este recorrido legislativo, el Decreto de la Consejería de Educación y Ciencia 343/2003, de 9 de diciembre, por el que se aprueban los Estatutos de la Universidad de Almería establece en su Título VI (*Del Régimen Económico y Financiero*) los siguientes artículos:

Artículo 213. Autonomía económica y financiera

La Universidad de Almería, en ejercicio de su autonomía económica y financiera reconocida en las leyes, dispone de patrimonio, presupuesto y contabilidad propios, independientes de los del Estado y de los de la Comunidad Autónoma de Andalucía.

Artículo 214. Gestión económica

La gestión económica responderá a criterios de racionalidad, transparencia, eficacia y eficiencia dentro del respeto de las normas presupuestarias.

En el Capítulo IV (*Del presupuesto y la contabilidad*) del antedicho Título VI queda recogido, a través del artículo doscientos veintiuno, que de acuerdo con la autonomía económica y financiera que goza la Universidad, corresponde a ésta la elaboración de su propio presupuesto anual. El Presupuesto queda definido también en los Estatutos de la UAL así:

Artículo 221. Elaboración y aprobación del presupuesto

2. El presupuesto de la Universidad de Almería es la expresión cifrada, conjunta y sistemática de las obligaciones que, como máximo, podrá contraer la Universidad y de los derechos que se prevea liquidar en el ejercicio correspondiente.

Además, se establece que “*será público, único y equilibrado, y comprenderá la totalidad de los ingresos y gastos correspondientes al año natural*” (artículo 221.1) y que la “*estructura del presupuesto y de su sistema contable se adaptará a la normativa general vigente para el sector público*” (artículo 221.3).

La responsabilidad de la elaboración y aprobación del Presupuesto ha quedado recogida en los Estatutos de la UAL en el siguiente artículo:

Artículo 221. Elaboración y aprobación del presupuesto

4. Corresponde a la Gerencia, teniendo en cuenta las necesidades puestas de manifiesto por los diversos órganos de la Universidad, la elaboración del Presupuesto y de la programación plurianual, que se presentarán por el Rector a informe del Consejo de Gobierno, el cual acordará, en su caso, proponer al Consejo Social su aprobación.

Finalmente, los Estatutos de la UAL recogen los aspectos que deben contemplarse en los Presupuestos; así, en su artículo doscientos veintitrés estructura el presupuesto de ingresos, en el artículo doscientos veinticuatro hace lo propio con el presupuesto de

gastos, en el artículo doscientos veinticinco vela por las funciones inherentes a la tesorería y, en fin, en el artículo doscientos veintiséis, indica las posibles modificaciones de crédito y su tramitación.

EL PRESUPUESTO DE LA UAL EN EL CONTEXTO DEL MODELO DE FINANCIACIÓN DEL SISTEMA UNIVERSITARIO ANDALUZ

En el año 1994, y una vez concluido el proceso de traspaso de competencias de la Administración General del Estado a las Administraciones Autonómicas, los diferentes sistemas universitarios públicos han ido transitando desde esquemas de financiación básicamente incrementalistas a modelos normativos que han ido objetivando, atendiendo a variables directamente relacionadas con la demanda del servicio de enseñanza, la financiación pública destinada a las distintas instituciones, que por esta vía han encontrado certidumbre para poder planificar a medio plazo su futuro financiero.

La aplicación de modelos objetivos de financiación se ha venido concretando hacia esquemas de financiación de tipo mixto en los que la financiación básica se determina anualmente vía fórmulas basadas en variables de demanda de enseñanza superior, así como los costes estimativos de sus factores de producción, y la financiación no recurrente, vía contrato-programa, sujeta a la materialización de un determinado proyecto y/o a la consecución de unos objetivos concretos. Las Comunidades Autónomas que en España vienen aplicando estos modos de financiar son Andalucía, Islas Canarias, Cataluña, Comunidad Valenciana, Madrid, Murcia, Aragón y Navarra.

Conviene resaltar que los actuales modelos de financiación han estado orientados a mejorar la suficiencia financiera de las universidades públicas y, a la vez, a reducir las diferencias de financiación interinstitucional para, de este modo, permitir al conjunto de las universidades programar, con un aceptable nivel de certidumbre, su futuro más inmediato.

El modelo 2002-2006 de financiación de las Universidades Andaluzas (fig. 1) supuso un cambio esencial en la manera de atender las necesidades de las distintas universidades. En este modelo, la financiación estuvo dividida en Básica (90%) y Afecta a Resultados (10%); este último porcentaje estaba sujeto a la consecución de doce indicadores, ocho de ellos comunes a todas las universidades y cuatro propios de la UAL. El pasado mes de mayo de dos mil siete, la Comisión de las Comunidades Europeas difundió la comunicación 208 al Consejo y al Parlamento Europeo, relativa al cumplimiento de la *Agenda de modernización para las Universidades: Educación, Investigación e innovación*. La citada comunicación ha marcado una orientación a la hora de pensar en la financiación del Sistema Universitario Andaluz, toda vez que en la misma se definen los objetivos que, a juicio de la Comisión, permitirán cumplir los compromisos derivados de agenda de Lisboa y, también, algunos instrumentos para la consecución de aquellos.

El nuevo Modelo de Financiación del Sistema Universitario Andalúz (MFSUA) (fig. 2) acordado entre la Consejería de Innovación, Ciencia y Empresa y las universidades andaluzas para el periodo 2007-2011 y elevado a Acuerdo del Consejo de Gobierno de la Junta de Andalucía de fecha diez de julio de dos mil siete (BOJA 146, de 25 de julio), establece que éstas deben financiarse más por lo que hacen que por lo que son, centrando la financiación más en los resultados pertinentes que en los insumos, y adaptándolas a la diversidad de perfiles institucionales. Las universidades deben asumir una mayor responsabilidad por su propia sostenibilidad financiera a largo plazo, sobre todo por lo que respecta a la investigación: esto supone una diversificación proactiva de sus fuentes de financiación mediante la colaboración con empresas (también en forma de consorcios transfronterizos), fundaciones y otras fuentes privadas. Los Grupos de Investigación, los Departamentos y los Centros universitarios adquieren, por tanto, un papel determinante en este nuevo MFSUA.

Las características fundamentales del nuevo MFSUA son, entre otras, las siguientes:

- Es un modelo muy exigente y competitivo que incluye 35 indicadores diferentes estructurados en formación, investigación e innovación.
- Es un modelo que profundiza en el anterior ya que se pasa a un sistema en el que el 70% es financiación básica (llamada ahora Financiación Operativa) y el 30% es afecta a resultados.
- Modelo que incluye mecanismos de corrección para la acreditación de titulaciones (por ejemplo, dos años con menos de quince alumnos).
- Modelo más transparente que incluye el Plan Plurianual de Inversiones y la Infraestructura Científica, entre otras, en sus partidas presupuestarias.

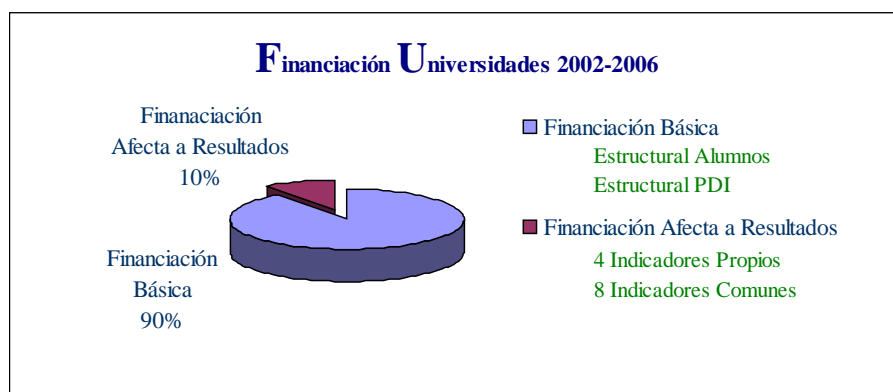

Fig. 1. Esquema de la Financiación de Universidades según el modelo 2002-2006.

Además, establece un escenario de destino de obligado cumplimiento para la Universidad en 2011; para ello, tiene que construirse una senda de superación de objetivos anuales que se plasmarán en los respectivos Contratos-Programa. El escenario de destino que se ha contemplado viene determinado por los siguientes aspectos:

- Plena implantación del sistema de innovación docente.
- Participación en programas de investigación nacionales y/o comunitarios con un crecimiento anual del 10% y el 20% respectivamente.
- Plena inserción laboral de los egresados en los dos años siguientes a la graduación.

- Consolidación de la capacidad de emprendimiento de profesores y alumnos:
 - 20% del total de egresados en los tres años siguientes a la graduación deben crear su propia empresas
 - 20% del profesorado desarrollará colaboración estable con el tejido productivo.
- Plena incorporación de las TICs al hacer universitario: formación, investigación y gestión. Plena operatividad del campus virtual.
- Globalización de la actividad docente e investigadora (5% del profesorado y 10% del alumnado procederá de otros países)
- Desarrollo e implantación completa de sistema de gestión por procesos y competencias
- Obtención de fondos procedentes de otras fuentes públicas y privadas que lleguen al 30% del total de la financiación del sistema universitario
- La participación de la mujer en los órganos de gestión y dirección de la Universidad no debe ser en ningún caso inferior al 40% del total. Igualmente, las catedráticas e investigadoras principales deben superar el umbral del 20% para ambas categorías.

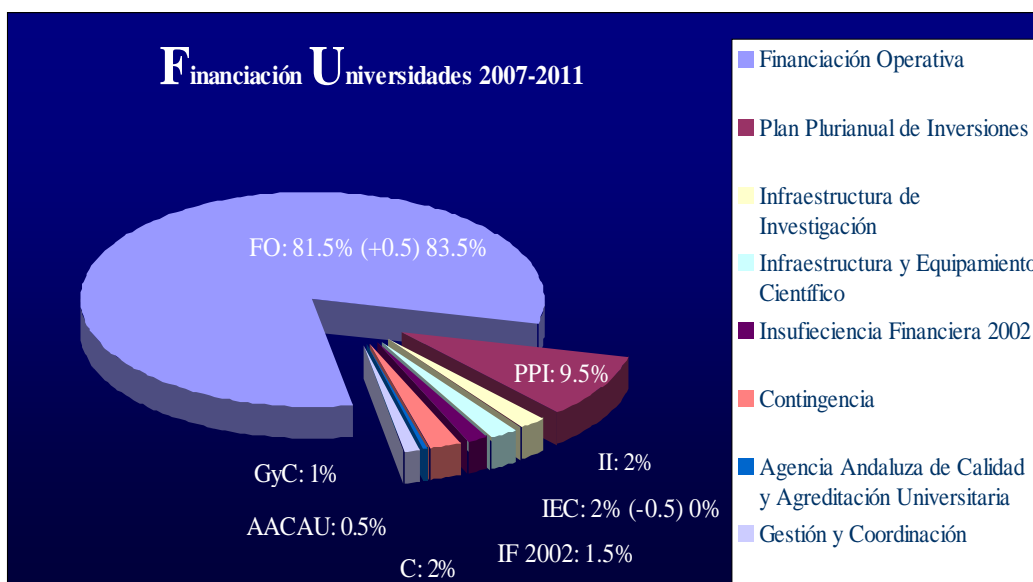

Fig. 2. Esquema de la Financiación de Universidades según el modelo 2007-2011.

Como se decía al principio de este apartado, la comunicación 208 relativa a la *Agenda de modernización para las Universidades: Educación, Investigación e innovación* inspira el nuevo MFSUA; en efecto, pues la Financiación Operativa de la UAL en el próximo quinquenio (y la del resto de las universidades andaluzas), estará dividida en tres conceptos fundamentales: formación, investigación e innovación (fig. 3).

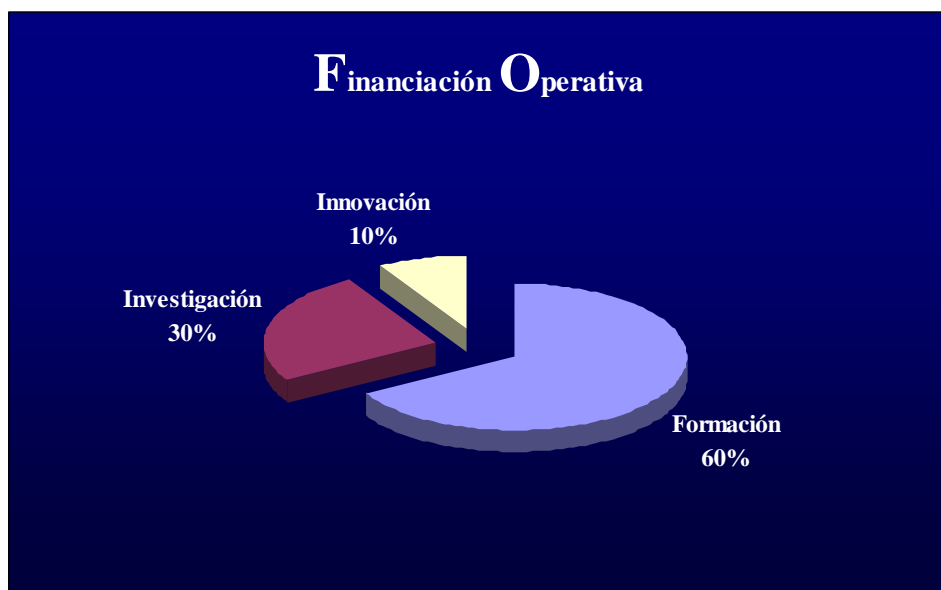

Fig. 3. La Financiación Operativa en el nuevo MFSUA se divide en Formación, Investigación e Innovación.

Cada uno de estos conceptos incluye, como ya se ha dicho, un 10% afectado a los resultados obtenidos. En las tablas I, II y III se muestra de manera resumida todo el esquema de la financiación operativa de la UAL para los próximos cinco años. Hay que destacar que este Presupuesto 2009 y los que le sigan, tendrán que tener muy presentes que el 30% de la financiación que la UAL reciba estará afectada a los resultados obtenidos. No se trata de ser alarmista, antes al contrario, se trata de asumir la responsabilidad que a todos nos toca en nuestra parcela, pero es necesario poner de manifiesto en todos los foros en donde sea posible que el 90% de la financiación operativa soporta los gastos de capítulo I; quiere esto decir que el cumplimiento de los objetivos marcados en la senda del MFSUA es fundamental para asegurar que los gastos asignados al capítulo I están financiados. Pero no sólo está en juego la financiación del capítulo I, sino que gran parte del resto de capítulos de gasto se verían afectados por el incumplimiento de los valores objetivos asignados a los distintos indicadores. Como puede entenderse, la exigencia del nuevo MFSUA es muy grande con las universidades andaluzas, pero no es menos cierto que esta competitividad es común, cuando no mayor, a todas las universidades de nuestro entorno.

FINANCIACIÓN OPERATIVA: FORMACIÓN (60%)			
Concepto	Descripción	Indicador	Porcentaje
Financiación vinculada a estructura de formación.	Acumulado de créditos por troncal y obligatoria atendiendo a su experimentalidad, ciclo y rendimiento académico.		45 %
	Senda anual de porcentaje de alumnos que se incorporan a la metodología EEES.		
	Equilibrio en PDI: aproximación al óptimo Equilibrio en servicios: aproximación al óptimo por ETC.		
Financiación adicional vinculada al soporte de la docencia.	Número de alumnos matriculados. Instalaciones en tareas formativas. Número de grupos atendiendo a la experimentalidad.		5 %
Financiación vinculada a resultados	Distribución de alumnos en el sistema de innovación docente y digital	Grado de Implantación con especificación de un crecimiento anual del Plan de Innovación Docente: N° de créditos de acuerdo al PID acreditados por la AGAE/n° créditos totales; ponderada por el % de alumnos implicados. N° de créditos con el material en red según la evaluación realizada por la Agencia Andaluza de Evaluación y Acreditación y ponderado por el grado de implantación de las TIC /n° créditos totales	2.5 %
	Grado de cualificación acreditada de la plantilla docente	Méritos curriculares del PDI: Acreditación, nivel y cualificación profesional alcanzada en función del número de años de prestación de servicios. Percepción por parte del alumnado sobre la calidad docente	2.5 %
	Excelencia final del proceso formativo	% alumnos insertados en el tejido socioeconómico mediante contrato laboral, acceso a la función pública en puestos acordes con su formación dos años después de su graduación, o generación de empresas. A tal fin podrá adoptarse un índice ponderado por bloques de titulaciones que tenga en cuenta la expectativa de inserción para las mismas. Para el primer año de implantación solo se tendrá en consideración los alumnos egresados un año antes. Duración media del proceso formativo y su relación con la duración inicialmente prevista	2 %
	Bilingüismo de los alumnos	N° de estudiantes de último curso que hayan obtenido en el TOEFL una marca superior a 500 puntos o en sistema equivalente acreditado/N° de matriculados en último curso. N° de estudiantes que participen en redes internacionales de movilidad en otro idioma/ N° total de estudiantes	1.5 %
	Postgrados de calidad acreditada	N° de créditos acreditados en enseñanzas de postgrado / N° de créditos de la oferta troncal de la universidad	1.5 %

Tabla I. Financiación relativa al concepto Formación.

FINANCIACIÓN OPERATIVA: INVESTIGACIÓN (30%)				
Concepto	Descripción	Indicador	Porcentaje	
Financiación vinculada a la Estructura de Investigación	Coste PDI por Investigación	Se determina este parámetro a partir del coste estimado de PDI por actividad investigadora (35% de Financiación vinculada a estructura de formación)	10.8 %	
	Coste de servicios para la investigación	<i>Se tendrá en cuenta el coste de los servicios de apoyo a la investigación y, específicamente, el PAS incluido en el PAIDI como apoyo.</i>		
Financiación vinculada a resultados	Méritos curriculares de los investigadores (2.5%)	Sexenios	1.0	10 %
		Tesis doctorales defendidas/ PITC	0.5	
		Becas FPU,FPI, JA, Ramón y Cajal y similares/ PITC	0.6	
		Premios de investigación internacionales, nacionales, y autonómicos (ponderados, los internacionales triple, los nacionales doble que los autonómicos) y/o premios de investigación artística y literaria / PITC	0.2	
		Conferencias impartidas con publicidad por invitación de instituciones /PITC	0.1	
		Exposiciones Artísticas y edición de libros singulares/PITC	0.1	
	Puntuación relativa P.A.I.D.I. asignada según la valoración media de los grupos de investigación (2.5%)	Puntuación media de las diferencias ponencias de la Universidad	2.5	
	Derechos liquidados procedentes de la investigación y de la transferencia de conocimiento en los tres últimos ejercicios por cada PDI a tiempo completo (3.0%)	Fondos externos de convocatorias de I+D+I públicas europeas y nacionales. / PITC	1.0	
		Patentes en explotación o adquiridas por terceros/ PITC	1.0	
		Fondos por contratos o convenios de I+D+I con la Corporación Tecnológica de Andalucía u otras entidades públicas o privadas	1.0	
	Número de empresas de base tecnológica y la aportación de doctores al tejido socioeconómico (1.5%)	Empresas basadas en el conocimiento generada en la universidad creadas mayoritariamente por profesores en los últimos 5 años y con actividad acreditada/ PITC	0.8	
Doctores egresados en los últimos 5 años que trabajan en empresas o instituciones no universitarias de su especialidad/ PITC.		0.7		
Género	% de mujeres catedráticas	0.2		
	% de mujeres investigadoras principales	0.3		
Financiación competitiva de proyectos de investigación y grupos de investigación			9.2 %	

Tabla II. Financiación relativa al concepto Investigación.

FINANCIACIÓN OPERATIVA: INNOVACIÓN (10%)				
Concepto	Descripción	Indicador	Porcentaje	
Financiación vinculada a resultados	Grado de implantación de las TIC's	Desarrollo de participación digital de alumnos y profesores	3.0 %	
		Desarrollo de redes de comunicación inalámbricas de amplia velocidad y capacidad		
		Oferta digital de todos los servicios y procedimientos de las Universidades		
	Grado de implantación de un sistema de gestión por procesos y competencias.	Implantación de un sistema de gestión por procesos corregida por el número de miembros de la comunidad universitaria afectados.	3.25 %	
		Plan de gestión de los profesionales de administración y servicios de las Universidades andaluzas en función de competencias necesarias, planes de desarrollo y formación, incentivos y acreditación profesional. Podrá tenerse en cuenta cualquier proceso de evaluación y acreditación que a tal efecto se realice.		
	Globalización de la Universidad	Nº de alumnos Erasmus y otros programas de intercambio internacionales ponderado por su grado de aprovechamiento/Nº total alumnos	0.75	2 %
		Cooperación de las Universidades andaluzas en el marco del Sistema Andaluz de Universidades para competir en el ámbito nacional y europeo	0.5	
		Nº de docentes e investigadores que participan en programas y redes de movilidad geográfica internacionales	0.75	
	Conexión con el tejido productivo	% de titulados que han creado empresas propias en los tres años siguientes a la graduación. (0'6%)	0.6	1.5 %
		% profesores que tienen contrato de colaboración con empresas con actividad demostrada. (0'6%)	0.6	
% de PDI que participan, de acuerdo con los criterios de compatibilidad legalmente establecidos, en Consejos de Administración o equivalentes de empresas basadas en el conocimiento. (0'3%)		0.3		
Género	Índice de órganos de gestión y dirección de la Universidad que cumplen con los criterios de paridad.	0.25 %		

Tabla III. Financiación relativa al concepto Innovación.

El MFSUA incorpora, como no podía ser de otra forma, las obligaciones contraídas en el Convenio para el Saneamiento de la Situación Financiera, firmado el tres de julio de dos mil tres entre la Consejería de Economía y Hacienda, la Consejería de Educación y Ciencia y las Universidades Públicas Andaluzas, explicitando para cada Universidad un Plan de Viabilidad. Uno de los parámetros más importantes, o acaso el más importante, es la denominada Capacidad (o Necesidad, en caso de arrojar un valor negativo) de Financiación, extraída directamente de la diferencia entre ingresos y gastos de operaciones no financieras y corregida bajo los ajustes derivados del Sistema Europeo de Cuentas 1995 (SEC95); esta magnitud, que necesariamente tiene que ser positiva y creciente según lo acordado en nuestro Plan de Viabilidad, depende, fundamentalmente, de los ingresos por transferencias corrientes, de los ingresos por tasas y precios públicos, de los ingresos por transferencias de capital y de los gastos en personal. Como quiera que sobre los tres primeros es muy difícil influir, los presupuestos de las universidades, y también de la UAL, deben dirigir sus esfuerzos a la contención de la cuarta variable, haciéndola compatible con la mejora de las condiciones de trabajo de sus empleados. En cualquier caso, debe recordarse que el Saneamiento de la Situación Financiera nos exige fuertes amortizaciones de la deuda contraída y que éstas se extenderán hasta el año 2013.

Abordar todas estas tareas exige a los dirigentes de la UAL un enorme esfuerzo; el reciente Informe de la Comisión de Financiación del Consejo de Coordinación Universitaria, de fecha 20 de abril de 2007, titulado “*Financiación del Sistema Universitario Español. Valoración de la situación actual: objetivos e instrumentos para alcanzarlos*” ya indica que es necesario en esta nueva etapa encarada a Europa, entre otros aspectos, gobiernos universitarios con voluntad de asumir las reformas necesarias para capacitar a las universidades a enfrentar con éxito las demandas que los tiempos y la sociedad exigen de ellas. El citado informe expresa en una de sus conclusiones que la financiación es un instrumento para impulsar este cambio en las universidades públicas.

EL PRESUPUESTO DE LA UAL Y LA FINANCIACIÓN ESTRUCTURAL

La financiación estructural que recibe cada Universidad dentro del Sistema Universitario Andaluz está cuantificada en función de los *créditos normalizados* que aporta al conjunto del sistema. Estos créditos normalizados fueron definidos para permitir comparar los créditos de una titulación como medicina con los créditos de una titulación como filología, por ejemplo. Se trata, en definitiva, de disponer de una magnitud que haga posible la comparación entre las distintas áreas de conocimiento aunque la docencia impartida por cada una de ellas sea muy diferente. Como se verá, en la definición de los créditos normalizados interviene la experimentalidad del área, la proporción de las clases de teoría, la proporción de horas de prácticas (diferenciando entre laboratorios y seminarios de problemas), el número de alumnos, etc. Con esta magnitud, el crédito normalizado, se encuentra el peso de cada Universidad en el conjunto del Sistema Universitario Andaluz; de esta manera, se ha acordado que estos pesos son, para el año 2008:

	UAL	UCA	UCO	UGR	UHU	UJA	UMA	UPO	USE
PESO	4,817	8,338	7,393	22,753	4,65	6,17	16,138	3,762	25,979

La determinación de los pesos para el año 2009 se hará efectiva una vez sean auditados los datos de matriculación del curso 2007-2008. Para la determinación de los créditos normalizados se procede como se explica a continuación.

Las áreas de conocimiento y, en consecuencia, las asignaturas encuadradas en las mismas, se han clasificado en seis modalidades atendiendo a la distribución de la actividad académica según las enseñanzas teóricas y prácticas que imparten, elementos éstos que determinan su grado de experimentalidad. En la tabla siguiente se refleja para cada grado de experimentalidad, la distribución de la actividad docente de un crédito de asignatura que aún no se haya incorporado al nuevo sistema de innovación docente. El tamaño medio de los grupos considerados en Teoría es de 65 alumnos, en Prácticas A 25 alumnos y en Prácticas B 10 alumnos.

<i>Experimentalidad</i>	<i>Teoría (65)</i>	<i>Prácticas A (25)</i>	<i>Prácticas B (10)</i>	<i>Actividad docente por 1 crédito</i>
1	70%	15%	15%	1,00
2	65%	15%	20%	1,00
3	63%	13%	25%	1,00
4	60%	10%	30%	1,00
5	55%	10%	35%	1,00
6	50%	10%	40%	1,00

El tamaño de grupo que se toma como estándar es el módulo de 65 alumnos. Este módulo da lugar a la conformación de un grupo de teoría y los correspondientes subgrupos de prácticas A y B. El número de subgrupos se obtiene al dividir los alumnos matriculados entre el tamaño del subgrupo de docencia. Cuando el número de matriculados en una asignatura sea inferior a 65 se aplican los mismos criterios de desdoblamiento, dando lugar a la siguiente tabla:

<i>Nº alumnos</i>	<i>Grupo Teoría (65)</i>	<i>Grupo Prácticas A (25)</i>	<i>Grupo Prácticas B (10)</i>
65	1	3	7
50	1	2	5
33	1	1	3
25	1	1	2
10	1	1	1
5	1	1	1

Las horas de profesor necesarias para impartir la docencia de un crédito de asignatura (diez horas de clase) en función de su experimentalidad, para el grupo estándar de 65 alumnos, se obtiene mediante la siguiente fórmula:

$$H = 10 \cdot (T \cdot G_T + P_A \cdot G_{P_A} + P_B \cdot G_{P_B})$$

donde H son las horas profesor para un crédito de asignatura, T es el porcentaje de enseñanza teórica, G_T es el número de grupos de teoría, P_A es el porcentaje de enseñanza práctica A, G_{P_A} es el número de grupos de práctica A, P_B es el porcentaje de enseñanza práctica B y G_{P_B} es el número de grupos de práctica B. A partir de aquí se obtiene la siguiente tabla

<i>Horas de PDI</i>				
<i>Asignatura</i>	<i>Tipo actividad académica</i>			
<i>Exp</i>	<i>Teoría</i>	<i>Prácticas A</i>	<i>Prácticas B</i>	<i>Total horas profesor</i>
<i>1</i>	7,00	4,50	10,50	22,0
<i>2</i>	6,50	4,50	14,00	25,0
<i>3</i>	6,25	3,75	17,50	27,5
<i>4</i>	6,00	3,00	21,00	30,0
<i>5</i>	5,50	3,00	24,50	33,0
<i>6</i>	5,00	3,00	28,00	36,0

Procediendo de igual forma según los diferentes tamaños del grupo y atendiendo a su experimentalidad, se consigue la siguiente tabla resumen de horas necesarias de profesorado.

<i>Exp</i>	<i>Tamaño Grupo</i>					
	65	50	33	25	10	5
<i>1</i>	22.0	17.5	13.0	13.0	10.0	10.0
<i>2</i>	25.0	19.5	14.0	14.0	10.0	10.0
<i>3</i>	27.5	21.3	15.0	15.0	10.0	10.0
<i>4</i>	30.0	23.0	16.0	16.0	10.0	10.0
<i>5</i>	33.0	25.0	17.0	17.0	10.0	10.0
<i>6</i>	36.0	27.0	18.0	18.0	10.0	10.0

Partiendo de la tabla anterior y estableciendo como coeficiente unidad el tamaño de grupo 5 y experimentalidad 1, se obtienen los factores de normalización reflejados en la siguiente tabla:

<i>Exp</i>	<i>Tamaño Grupo</i>					
	65	50	33	25	10	5
<i>1</i>	2,200	1,750	1,300	1,300	1,000	1,000
<i>2</i>	2,500	1,950	1,400	1,400	1,000	1,000
<i>3</i>	2,750	2,125	1,500	1,500	1,000	1,000
<i>4</i>	3,000	2,300	1,600	1,600	1,000	1,000
<i>5</i>	3,300	2,500	1,700	1,700	1,000	1,000
<i>6</i>	3,600	2,700	1,800	1,800	1,000	1,000

Conocido el número de alumnos matriculados en cada asignatura troncal y obligatoria, se obtiene el número y el tamaño de los grupos que se habrían de constituir en cada una de ellas. Los créditos a impartir se determinan multiplicando el número de grupos (**G**) por los créditos de la asignatura (**C**); la cifra obtenida se corrige con la tabla de factores de normalización (**F**) atendiendo a la experimentalidad y al tamaño de los grupos según:

$$C_N = \sum_{i=1}^{NA} \sum_{j=1}^6 \sum_{k=1}^6 C_i \cdot G_{ij} \cdot F_{kj}$$

siendo C_N los créditos normalizados, donde i recorre asignaturas troncales y obligatorias con docencia presencial (hasta NA), j recorre los seis tamaños de grupos (65, 50, 33, 25, 10, 5) y k recorre las 6 experimentalidades (1, 2, 3, 4, 5, 6).

Como puede entenderse, sólo se han tenido en cuenta créditos troncales y obligatorios; es por ello que se introduce el factor de optatividad que corrige los créditos normalizados elevándolos en una horquilla comprendida entre el 20% y el 25% de la cifra obtenida anteriormente. Este factor viene determinado por el siguiente cociente:

$$F_o = \frac{\text{Matriculas en Asignaturas Optativas}}{\text{Total de matriculas en Troncales + Obligatorias}}$$

Si este factor está por encima del 25%, se le limita a un 25% y, a su vez, si no alcanzase el 20%, se le aplica este mínimo. El total de créditos en la Universidad vendrá dado por los créditos normalizados ajustados por el factor de optatividad.

La obtención de los créditos financiables para la Universidad se pondera en las asignaturas troncales y obligatorias, según la opción de matrícula sea en primera, segunda y tercera o sucesivas matrículas. Los créditos financiables de una asignatura resultan de la siguiente expresión:

$$C_i = C_{i1} + 0.85 \cdot C_{i2} + 0.5 \cdot C_{i3}$$

donde C_i son los créditos financiables de la asignatura i ponderados por opción matrícula, C_{i1} son los créditos financiables en la asignatura i en primera opción de matrícula, C_{i2} son los créditos financiables en la asignatura i en segunda opción de matrícula y C_{i3} son los créditos financiables en la asignatura i en tercera o sucesivas opciones de matrículas.

ANÁLISIS DE LAS PRINCIPALES MAGNITUDES DEL PRESUPUESTO DE LA UAL 2009

El presupuesto inicial de la Universidad de Almería para el año 2009 asciende a 96.601.889,23 euros en sus estados de ingresos y gastos, lo que supone un crecimiento nominal del 10,00 por 100 con relación a las cantidades inicialmente presupuestadas para el año 2008. Con este aumento, se crece un 0,80 por ciento respecto al Presupuesto 2007; como se recordará, en este último presupuesto, se incluyeron 24 millones de euros provenientes del Plan Plurianual de Inversiones (PPI) dotado con 35 millones de euros para el quinquenio 2006-2010. Así, el ejercicio 2008 presentaba un

decrecimiento de algo más del 9% respecto del 2007, tal y como se tenía ocasión de explicar en la memoria del año anterior. Es ahora cuando vuelve a retomarse la senda de crecimiento natural en los presupuestos de una entidad pública como es la Universidad. La situación económica de la UAL, y en particular su apartado de ingresos, sigue una marcha sostenida de crecimiento también en 2009.

Las cifras que aparecen en la tabla IV ponen de manifiesto el mayor esfuerzo presupuestario por alumno desde el año 2000 hasta el actual; en la figura 4 puede verse de manera gráfica este comportamiento y entenderse como ha ido incrementándose a lo largo de los años. Este incremento, no obstante, ha sido fruto de una significativa y persistente caída en la tasa neta de crecimiento del alumnado matriculado, que en estos últimos años tiende a estabilizarse, y, a la vez, de un aumento de la financiación ajena procedente principalmente de transferencias de carácter público.

Año	2000	2001	2002	2003	2004	2005	2006	2007	2008	2009
Operaciones Corrientes	36.123.482,66	39.646.701,76	42.164.139,66	42.973.491,38	51.788.217,42	55.981.211,89	62.015.947,66	67.272.345,99	71.838.864,09	79.513.552
Esfuerzo Presupuestario	2313,83	2669,45	2973,70	3182,28	4119,33	4649,99	5241,82	5509,16	6274,68	6846,35

Tabla IV. Evolución de las transferencias corrientes desde 2000 y del esfuerzo presupuestario por alumno.

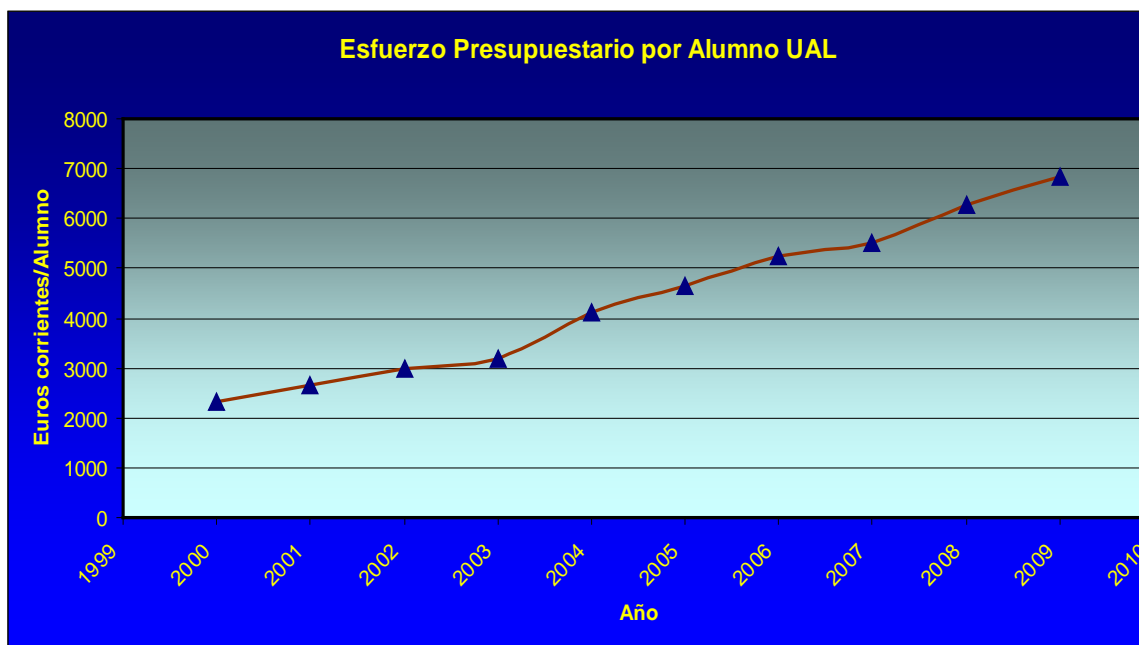

Fig. 4. Esfuerzo Presupuestario por alumno en la UAL desde el año 2000 hasta la actualidad.

1. Análisis de los ingresos

La figura 5 recoge las estructuras y las dotaciones financieras que dan contenido al estado de ingresos de la Universidad de Almería para el año 2009. De manera resumida y sin pretender ser exhaustivo, conviene destacar de estos datos los rasgos que a continuación se detallan.

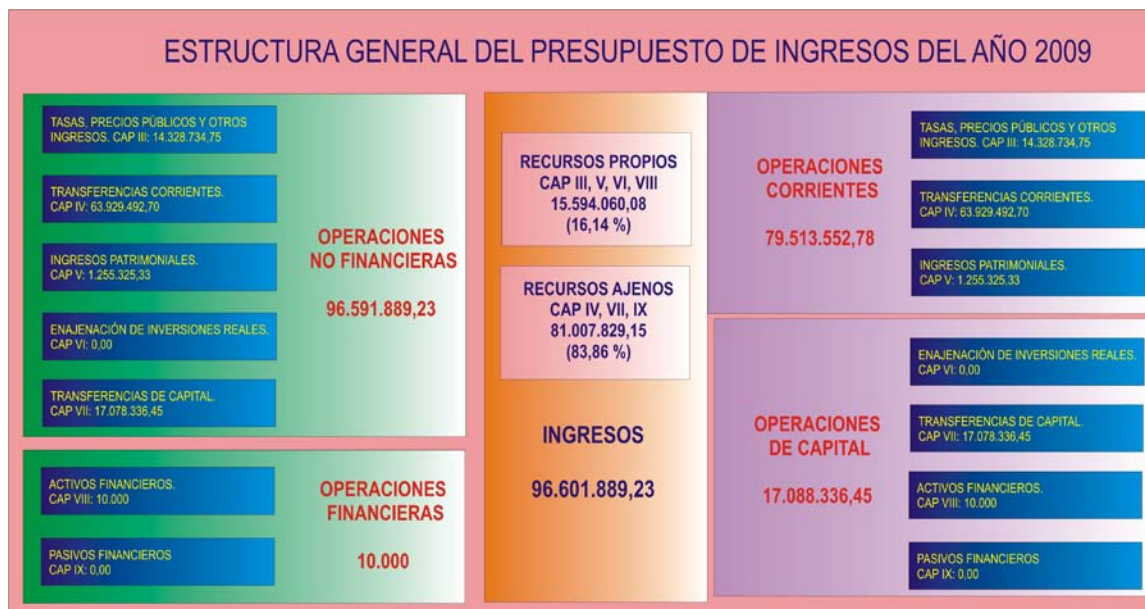

Fig. 5. Estructura general del Presupuesto de Ingresos del año 2009.

En lo que afecta al *origen de los fondos*, los recursos propios de la Universidad alcanzan la cifra de 15.594.060,08 euros, que representan el 16,14 por 100 del total de la financiación inicialmente disponible por la institución. El resto, es decir el 83,86 por 100, que asciende a 81.007.829,15 euros, constituye la financiación ajena que para el desarrollo de su actividad productiva recibe la Universidad. Es necesario poner de relieve en este punto que en el ejercicio precedente estos porcentajes era, respectivamente, el 14,36% y el 85,64%, lo cual supone un acercamiento hacia la senda del 30/70 % propugnado por el MFSUA 2007-2011.

Atendiendo a la *estructura económica* del presupuesto, el estado de ingresos de la Universidad de Almería para el año 2009, recoge en el marco de las llamadas *operaciones corrientes* la cantidad de 79.513.552,78 euros, que representan el 82,31 por 100 del total de los recursos. Las aportaciones de los capítulos tercero y cuarto, que reúnen las dotaciones procedentes de los usuarios de los servicios educativos y de la administración educativa, son las dos principales fuentes de aprovisionamiento financiero de entre las que abastecen a la institución universitaria.

Las *operaciones de capital*, con un montante de 17.088.336,45 euros que representan el 17,69 por 100 del total de los recursos, se nutren de las transferencias que realizan a la Universidad las instituciones públicas y privadas como resultado, por lo general, de convenios y acuerdos previamente establecidos. Para el año 2009, las operaciones de capital tienen su origen principalmente en la Consejería de Innovación, Ciencia y Empresa de la Junta de Andalucía (53,23%), y se destinan fundamentalmente a la financiación de los proyectos que específicamente se establecen para la Universidad de

Almería en el marco del Plan Plurianual de Inversiones 2006/2010; otra fuente importante de de operaciones de capital es el Ministerio de Educación y Ciencia (42,48%) y la Unión Europea (3,04%).

También desde el punto de vista de la estructura económica del presupuesto, el estado de ingresos puede clasificarse en función de su origen en *operaciones financieras o no financieras*. En este sentido, las dotaciones procedentes de operaciones no financieras agrupan gran parte, cuando no la totalidad, de los recursos con los que cuenta para el desarrollo de su actividad productiva la institución universitaria; en nuestro caso, el 99,99 por 100. En el presupuesto del año 2009, las operaciones financieras en el estado de ingresos se limitan al capítulo octavo referente a los activos financieros que con un total de 10.000 euros, representa el 0,01 por 100 del total de los recursos que se prevén para esta anualidad.

2. Análisis de los gastos

En el marco de la estructura presupuestaria los gastos de la Universidad de Almería para el año 2009, pueden ser analizados desde una triple perspectiva: funcional, orgánica y económica.

El *enfoque funcional* del gasto responde a la necesidad de conocer la finalidad u objetivos que se desean alcanzar con la aplicación de los recursos reflejados en el documento presupuestario. La Ley Orgánica de Universidades, en su artículo 1, formula explícitamente las funciones a las que la Universidad, como institución al servicio de la sociedad, debe dedicarse:

Artículo 1. Funciones de la Universidad.

- 1. La Universidad realiza el servicio público de la educación superior mediante la investigación, la docencia y el estudio.*
- 2. Son funciones de la Universidad al servicio de la sociedad:*
 - a) La creación, desarrollo, transmisión y crítica de la ciencia, de la técnica y de la cultura.*
 - b) La preparación para el ejercicio de actividades profesionales que exijan la aplicación de conocimientos y métodos científicos y para la creación artística.*
 - c) La difusión, la valorización y la transferencia del conocimiento al servicio de la cultura, de la calidad de la vida, y del desarrollo económico.*
 - d) La difusión del conocimiento y la cultura a través e la extensión universitaria y la formación a lo largo de toda la vida.*

Por tanto, en síntesis, puede afirmarse que las funciones de la UAL son la docencia, el desarrollo de la investigación y la divulgación de la cultura. Además de estos tres, hay que añadir la presencia del Consejo Social de la UAL como un órgano de representación de la sociedad en la institución con funciones propias recogidas en la LOU. Así pues, desde el punto de vista funcional la clasificación de los gastos tiene cuatro vértices: docencia, investigación, cultura y sociedad. En el capítulo cuarto de este documento puede verse que en la UAL los Programas que atienden estos vértices son “*Gastos generales de Docencia y Administración*” (Programa 1A20) con un crédito total en

2009 que asciende a 79.028.922,54 euros, “*Investigación Científica*” (Programa 2A00) con una asignación de 13.825.993,60 euros, “*Extensión Cultural y Servicios Complementarios*” (Programa 3A00) con un crédito de 3.573.820,89 euros y, finalmente, *Consejo Social* (Programa 1B00) con una partida crediticia de 173.152,20 euros.



Fig. 6. Estructura Funcional del Presupuesto de Gastos del año 2009.

A partir de estos objetivos debería ser suficiente programar los gastos que anualmente materializa la UAL y ofrecer a la sociedad una estructura formal del gasto que fuera objetiva y evaluable. Se trataría, en definitiva, de implantar criterios analíticos en la gestión; como se ha puesto de manifiesto en el epígrafe segundo, éste es uno de los objetivos del nuevo Contrato-Programa que la institución universitaria formalizará en breve con la Consejería de Innovación, Ciencia y Empresa. Sin duda, este último esfuerzo que llevará a la UAL desde la contabilidad patrimonial, ya operativa, a la analítica hará posible presentar funcionalmente las partidas de gasto del presupuesto, al tiempo que evaluará con la aplicación de una batería de indicadores los resultados alcanzados por cada una de las unidades/centros de gasto que operan en el ámbito de las funciones de formación, investigación, extensión universitaria y gestión institucional. Hay que resaltar que el Consejo de Gobierno que informará este Presupuesto 2009 llevará entre los puntos del orden del día, también, la aprobación del **Informe de Personalización de la UAL**, esto es, la herramienta que permitirá implantar de forma inmediata la Contabilidad de Costes en nuestra Institución.

Una segunda vía de aproximación al estado de gastos de la Universidad de Almería para el año 2009, se alcanza interrogándose acerca de quién es el responsable de materializar el gasto, esto es, una *clasificación orgánica*. Aunque en el capítulo quinto de este documento presupuestario podrán verse todos los detalles, valdría la pena unos comentarios generales acerca de los mismos y sin ánimo de ser exhaustivos.

Orgánico	2009	% sobre Total	% Real
Personal	56.720.752,56	78,94%	
Gastos Centralizados	4.792.000,00	6,67%	
Servicios Centrales	629.310,00	0,88%	6,08%
Vic. Investigación	1.672.500,00	2,33%	16,17%
Vic. Ordenación Académica y Profesorado	85.000,00	0,12%	0,82%
Vic. Infraestructuras	602.000,00	0,84%	5,82%
Vic. Extensión	349.500,00	0,49%	3,38%
Vic. TIC	1.771.000,00	2,46%	17,12%
Vic. Estudiantes	170.000,00	0,24%	1,64%
Vic. Postgrado	109.000,00	0,15%	1,05%
Comisionado EEES	12.000,00	0,02%	0,12%
Vic. Internacionalización	233.000,00	0,32%	2,25%
Vic. Planificación	69.000,00	0,10%	0,67%
Centros y Departamentos	1.070.000,00	1,49%	10,34%
Préstamo	3.572.035,00	4,97%	34,53%
TOTAL	71.857.097,56		

Tabla V. Clasificación orgánica (resumida) del Presupuesto de Gastos 2009

La Tabla V refleja quienes son los agentes consumidores de recursos en el año 2009; obviando la partida presupuestaria de Personal y de Gastos Centralizados (electricidad, basura, agua, gas, limpieza, ascensores, consultoría, seguros, tribunales, etc) que consumen el 78,94% y el 6,67% respectivamente, puede comprobarse que el esfuerzo presupuestario está concentrado en 2009 en Tecnologías de la Información y la Comunicación (17,12%), en Investigación (16,17%) y en Centros y Departamentos (10,34%), sin olvidar que el empréstito que la UAL mantiene con la entidad financiera Cajamar, por si solo, acapara el 34,53% de los recursos financieros de la institución universitaria. Gráficamente, la figura 7 muestra estos datos para una mejor visualización; además, en esta figura puede verse la variación respecto del ejercicio 2008, poniéndose de manifiesto la apuesta clara de esta Universidad en el capítulo de Investigación, ya que como puede comprobarse, pasa del 11,73% al 16,17%.



Figura 7. Clasificación orgánica (resumida) del Presupuesto de Gastos 2009

La tercera vía de análisis del estado de gastos de la Universidad de Almería, responde a la pregunta de en qué se gasta, es decir, la llamada **estructura económica** del gasto. La figura 8, recoge para el año 2009 los conceptos y cantidades más significativas del estado de gastos de la UAL.

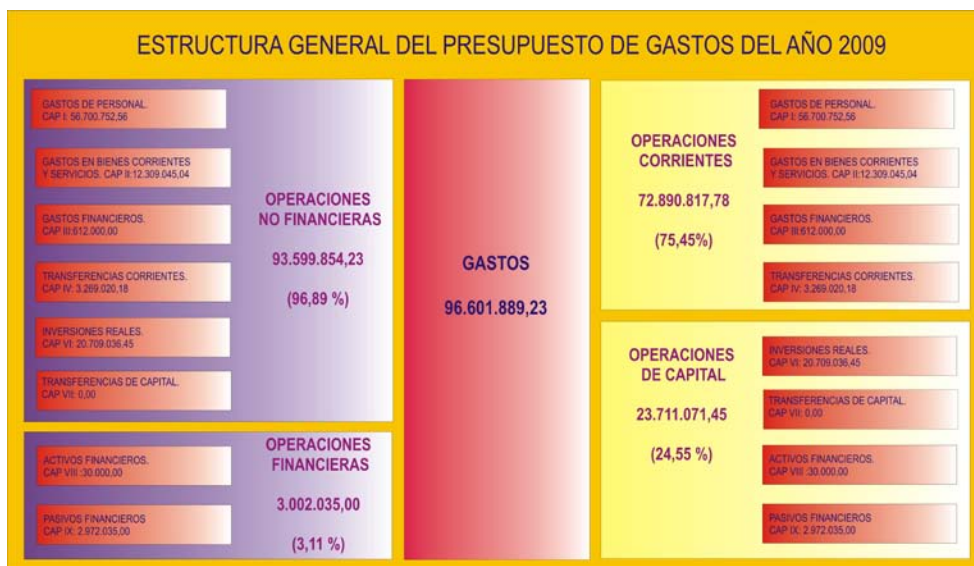

Fig. 8. Estructura económica general del Presupuesto de Gastos del año 2009.

Las *operaciones corrientes* ascienden a 72.890.817,78 euros (es decir, el 75,45% del total del gasto) siendo, por tanto, el apartado más importante dentro de los gastos 2009; el capítulo I (Personal) alcanza los 56.700.752,56 euros (58,70% del total y 77,79% de operaciones corrientes) y determinan el peso de esta rúbrica. El detalle de todas las partidas que integran los diferentes capítulos de gastos de las operaciones corrientes se recogen en los apartados tercero, quinto y octavo de este Presupuesto.

La estructura de los *gastos de personal* es la siguiente: el coste del PDI ascenderá en 2009 hasta el 64,99% del total mientras que el gasto del PAS consumirá el 35,01% de los recursos restantes; finalmente, las dotaciones destinadas a financiar las actividades de acción social alcanzarán 701.000 euros (681.000 en capítulo I y 20.000 en capítulo VIII), esto es, el 1,25% de la masa salarial total de PDI y PAS. Los créditos asignados a esta partida atenderán actuaciones de formación y perfeccionamiento del personal, así como otros gastos de carácter asistencial, cultural o recreativo que explícitamente se detallan en el Programa de Acción Social.

La segunda partida en importancia cuantitativa en el ámbito de las operaciones corrientes se identifica con los *gastos corrientes en bienes y servicios*, capítulo II, cuya asignación inicial alcanza la cifra de 12.309.045,04 euros y que representa el 12,74 por 100 del total de los gastos y el 16,89 por 100 de los recursos destinados a atender los gastos corrientes. En este sentido habría que recordar que los estudios más actuales sobre financiación de universidades públicas a nivel internacional consideran que los gastos corrientes en bienes y servicios deben ocupar entre el 20 al 25 por 100 del conjunto de los recursos aplicados a las operaciones corrientes; por tanto, como se ha señalado en distintos foros nacionales y andaluces, la Universidad de Almería arroja un déficit en la financiación del capítulo segundo que rondaría el 12% de los recursos en operaciones corrientes.

En cuanto a los *gastos financieros* de este año, se ha presupuestado un total de 612.000 euros y que se corresponde con los intereses del empréstito a largo plazo destinado a la cancelación de las deudas que hasta mediados del año 2003 mantenía la Universidad de Almería con la Hacienda del Estado.

Por último, en el marco de los gastos corrientes la Universidad de Almería recoge en el capítulo cuarto, *Transferencias Corrientes*, un total de 3.269.020,18 euros cuyo destino es, por orden de importancia cuantitativa, incentivar la movilidad nacional e internacional de los estudiantes que cursan programas académicos *Sócrates-Erasmus* (1.1.868.100 €), programas de Cooperación Internacional, Becas PIMA, Becas bancaza y Becas AECI (525.701 €), para atender la demanda de carácter asistencial que el alumnado plantea a la Institución y la realización de prácticas en empresas (490.909,00 €), sufragar compromisos de carácter institucional -convenios, fundaciones, CRUE – (255.810,00 €) y, finalmente, asistir a la demanda de becarios internos de la institución (80.000,00 €). En este capítulo de gasto, para el año 2009, se ha incluido un 0,40% de las tasas y precios públicos en concepto de transferencias a distintas ONGs de carácter solidario, siendo intención del actual equipo de gobierno incrementar esta partida económica en los próximos años hasta alcanzar el emblemático 0,7%; como se recordará, en el presupuesto del ejercicio anterior esta partida se situó en el 0,35%.

En el ámbito de las *operaciones de capital*, cuya dotación es de 23.711.071,45 euros, el presupuesto del año 2009 de la Universidad de Almería contempla los capítulos de *inversiones reales*, 20.709.036,45 euros, *activos financieros*, 30.000 euros y la amortización de *pasivos financieros* por importe de 2.972.035,00 euros. Por tanto, las asignaciones presupuestarias con destino a la materialización de inversiones suponen el 21,43 por 100 sobre el total de los gastos inicialmente programados. Estos fondos se distribuyen de la siguiente manera: 5.475.142,85 € para el Edificio Departamental de Enfermería y Fisioterapia, la Urbanización del Campus y la Remodelación del Edificio Central para la ubicación del Área de Atención integral al Estudiante (ARATIES), 864.000 € para adquisición de inmovilizado material (Fondos Bibliográficos), 13.457.393,62 € para los grupos, proyectos y contratos de investigación y 850.000 € para adquisición de inmovilizado inmaterial (Aplicaciones Informáticas).

El capítulo VIII *-activos financieros-*, contempla una dotación de 30.000 euros que tienen como finalidad atender a las demandas de préstamos de las personas que trabajan en la Institución y por tanto, aparece como un renglón más del Programa de Acción Social de la Universidad.

Por último, el capítulo IX *-pasivos financieros-* recoge una dotación de 2.972.035,00 euros, cuyo destino es la amortización del préstamo contraído en el año 2003 para la materialización del programa de saneamiento financiero de la institución.

FINANCIACIÓN DE LOS CRÉDITOS DE LOS CENTROS Y DEPARTAMENTOS

El nuevo MFSUA 2007-2011 impone al conjunto del sistema universitario andaluz y, en particular a la Universidad de Almería, la consecución de un escenario final que ya se ha especificado anteriormente. Para medir el progresivo acercamiento a ese escenario final, se han introducido una batería de indicadores y un conjunto de acciones que necesariamente han de llevarse a cabo. Por ejemplo, y en lo que respecta a Centros y Departamentos, la acción número cinco del Contrato-Programa en el marco de la Innovación establece que:

Contrato Programa con centros de gasto: Establecimiento de Contratos Programa con la totalidad de los centros de gasto que se definan respecto a la actividad a desarrollar en 2008. Los Contratos Programas han de incluir financiación afectada a los resultados alcanzados.

En el ejercicio 2008 pareció oportuno que los Centros, Departamentos y Servicios que tienen asignados centros de gasto, comenzaran a involucrarse en la cultura de la rendición de cuentas a la que el MFSUA nos lleva; así, los Centros y Departamentos suscribieron en 2008 su propio Contrato-Programa con la Universidad, que fue gestionado por el Vicerrectorado de Planificación, Calidad y Relaciones Institucionales. Esto supuso que el 30% de la financiación que recibió el Centro o Departamento estuvo sujeto a la consecución de los objetivos marcados en dicho compromiso. Esta desagregación en los fondos que obtienen los centros de gastos aludidos se mantendrá en los próximos años y también en el 2009. En el capítulo sexto de este documento

presupuestario puede verse, en las tablas correspondientes, las cantidades que en cada Facultad, Escuela o Departamento se recibirán en concepto de financiación operativa (70%) y en concepto de Contrato-Programa (30%). Si bien en el ejercicio 2008 el gobierno de la Universidad fue consciente de que cambios de este tipo requieren una maduración paulatina entre los miembros de la comunidad universitaria y garantizó la flexibilidad en los objetivos alcanzables en 2008, parece ahora evidente que es necesario avanzar para que los Centros y Departamentos se involucren en esta nueva forma de financiar la Universidad porque, en definitiva, el potencial humano que hace posible conseguir un determinado valor para un indicador o que una acción se lleva a cabo se encuentra, en gran medida, en los Centros y Departamentos.

Sin embargo, la principal novedad en los créditos que van a recibir Centros y Departamentos está en la forma de calcular la financiación global que les corresponde. En efecto, hasta el año pasado, los créditos de los que participaban los Departamentos se dividían en Financiación Básica (93%) y Financiación Afecta a Resultados (7%); el primer apartado incluía a su vez dos subapartados, uno ligado a profesorado y otro a alumnos. En cuanto a la Financiación Afecta a Resultados, se tenían en cuenta fundamentalmente el número de alumnos que superaban las asignaturas adscritas al departamento. Este modelo, como puede comprenderse de la explicación del apartado precedente dedicado a la financiación estructural de la Universidad, está ya obsoleto. Es necesario adecuarse progresivamente al modelo planteado por el MFSUA 2007-2011 y llevar a cabo una conciliación entre los ingresos y gastos de la entidad consumidora de recursos. Por ello, como se verá en el capítulo sexto de este Presupuesto, se ha propuesto una fórmula que concilie la aportación de cada área de conocimiento a la financiación general de la Universidad con su poder adquisitivo en el ejercicio económico. Esta primera aproximación a la conciliación entre los ingresos y gastos debe entenderse, efectivamente, como una primera aproximación, pues se convendrá con este Gerente que la imagen fiel y precisa de un área de conocimiento no sólo la refleja su aportación en los créditos normalizados de la Universidad, sino también la cantidad de recursos que los grupos, proyectos y contratos de investigación hacen llegar a nuestra institución. La adecuación de nuestras estructuras económicas a la realidad dinámica que nuestro entorno nos impone hace que ese proceso tenga que enmarcarse en un periodo de tres o cuatro años; así, si el año pasado se daba el paso de introducir los contratos-programa y este año los créditos normalizados, debe tenerse la convicción de que el ejercicio 2010 incorporará los créditos que por investigación recibe cada departamento.

El modelo de financiación para los Centros se ha realizado hasta el ejercicio 2008 considerando la distinta ponderación de tres variables, que son: la oferta de titulaciones por centro, el profesorado responsable de la docencia y el alumnado matriculado por titulación académica. Se trata pues de tres variables que son repetitivas y que, con matizaciones, describen la misma realidad; si bien hace diez años esta fórmula tenía sentido, la realidad actual nos lleva a pensar que es aún más obsoleta que la de los Departamentos. Por ello, para las Facultades y Escuelas cabe hacer la misma reflexión que se ha llevado para los Departamentos, aunque ciertamente, en su caso, la imagen fiel queda descrita ya desde este ejercicio económico; en efecto, para los Centros no será necesario incorporar nuevas precisiones ya que los fondos de investigación están circunscritos al ámbito de los Departamentos. No obstante, cualquier modificación sustantiva que pudiera producirse, será tenida en cuenta dentro del marco general descrito.

ALGUNOS OBJETIVOS DEL PRESUPUESTO DE LA UAL 2009

Como se decía al principio de esta presentación, la financiación es un instrumento para impulsar este cambio en las universidades públicas; si bien esto es cierto, no es menos verdad que esto sería posible totalmente siempre y cuando se garanticen unos mínimos. Las subvenciones y transferencias que en la actualidad recibe la Universidad de Almería, a juicio del que suscribe, cubren esos mínimos. No obstante, el margen del que dispone el agente financiador de la Universidad para poder realizar una auténtica política económica persiguiendo determinados objetivos es muy estrecho. Por ello, el objetivo último del diseño de estos presupuestos 2009 es, en realidad, ser capaces de deslindar esos mínimos anteriormente aludidos de lo que realmente es política económica que canalice los resultados que quieren conseguirse. Esto es particularmente importante cuando sabemos que el 100% de la aplicación presupuestaria de ingresos 450.01 está afectada de resultados y que la 450.03 cesará en los próximos años. Sin ánimo de ser exhaustivos, las directrices más importantes que han guiado la estructuración del Presupuesto 2009 asumiendo la percepción íntegra del 450.01 han sido las siguientes:

Primero. **Garantizar** la *nómina* de la **plantilla actual** de la UAL y prever un crecimiento mínimo en función de los nuevos derechos retributivos de todos los trabajadores de la Universidad y de las posibles contrataciones que se deriven de la organización docente para el curso 2009-2010. Para ello se ha incrementado en un 5,95% los créditos disponibles en el capítulo I de gastos. Debe tenerse en cuenta que esta partida creció el año precedente en un 9,26%, lo cual indica la especial situación económica del año 2009.

Segundo. Garantizar el pago efectivo de las obligaciones contraídas en los apartados de Gastos Centralizados y Servicios Centrales en relación con los **gastos estructurales** (electricidad, tasas de agua y basura, gas, vigilancia, limpieza, ascensores, asesorías y una partida muy importante de 191.000 euros como consecuencia de la apertura de nuevos edificios).

Tercero. Potenciar de manera decidida la **Investigación**. La investigación, como se ha explicado más arriba, es la partida que más crece en financiación general (tras el pago de los pasivos financieros) pasando desde un 11,73% a un 16,17%. En el epígrafe de gastos totales sin considerar la financiación finalista, la investigación en la Universidad de Almería gestionará fondos por valor de 2.149.993,60 € que se distribuyen en 316.100 € de capítulo II y 1.833.893,60 de capítulo VI. Los créditos que deberá administrar el vicerrectorado correspondiente dedicados a grupos, proyectos y contratos ascienden a 13.457.393,62 €, lo cual supone un 14% de los recursos de la Universidad y es un indicativo de la importancia que este equipo está dando al avance en materia de investigación.

Cuarto. Consolidar y avanzar en **Infraestructuras**, tanto a nivel de financiación general como a través del Plan Plurianual de Infraestructuras. En el primer apartado, con carácter de financiación general, se ha incrementado la dotación a este fin llegando a la cantidad de 602.000 € desde los 474.000 euros. Este incremento se debe a dos factores fundamentales: la financiación de la Prevención de Riesgos Laborales y la de

Sostenibilidad y Campus; la necesidad de financiar el Secretariado de Prevención de Riesgos Laborales y Salud Laboral proviene de la publicación del Real Decreto 604/2006, de 19 de mayo, por el que se modifica el Real Decreto 39/1997, de 17 de enero, por el que se aprueba el Reglamento de los Servicios de Prevención; ahora queda legislado, en los artículos 11 y 14 del citado reglamento, que las empresas de más de 500 trabajadores y que no estén incluidas en una lista donde aparecen actividades empresariales relacionadas con radiaciones ionizantes, contacto con agentes biológicos y otros, deben tener un Servicio de Prevención Propio. A esta partida ha sido necesaria dotarla con una cantidad de 150.000 euros. En cuanto al Secretariado de Campus y Sostenibilidad, se ponen en marcha las campañas de Residuos, Legionelosis y Control del Agua, entre otras, que son necesarias de implantar en nuestro campus. En relación al segundo apartado, esto es, al Plan Plurianual de Infraestructuras, en este Presupuesto 2009 hay previstas inversiones por valor de 5.475.142,85 € para el Edificio Departamental de Enfermería y Fisioterapia, la Urbanización del Campus y la Remodelación del Edificio Central para la ubicación del Área de Atención integral al Estudiante (ARATIES).

Quinto. Consolidar la infraestructura en materia de **Tecnologías de la Información y la Comunicación** (TIC) con la inversión de 1.783.000 euros entre financiación de carácter general y finalista, aumentando en un 14 % los fondos destinados a sistemas informáticos.

Sexto. Avanzar en nuestra integración en el **Espacio Europeo de Educación Superior**. Los créditos autorizados para la Convergencia que evidencian el decidido impulso de nuestra universidad por estar a la vanguardia del proceso de Convergencia Europea. Estos créditos dispondrán de una financiación mínima de 595.357 euros procedentes de subvenciones de la Consejería de Innovación, Ciencia y Empresa, un 75% más que el ejercicio precedente.

Séptimo. Consolidar la política de **financiación de postgrados oficiales**. Como se recordará, el año anterior se comenzó a financiar efectivamente los postgrados oficiales de esta universidad mediante una dotación inicial de 66.000 euros; en el presente ejercicio esta partida, como se indicó en los presupuestos pasados, se eleva hasta los 85.000 €

Octavo. Apoyar la política de **internacionalización** de la Universidad de Almería mediante un crédito de 102.374 € a los fondos destinados a tal fin en capítulo II. Las aportaciones previstas de la Universidad a los distintos proyectos estudiantiles y de movilidad ascienden a 181.000 € y la financiación a partir de programas externos eleva esta partida hasta los 2.399.801 €

Noveno. La dotación de fondos para el nuevo Vicerrectorado de **Calidad, Planificación y Relaciones Institucionales** se eleva hasta los 89.000 euros, poniendo de relieve el compromiso del gobierno de la Universidad con la excelencia en la prestación de nuestros servicios.

Décimo. La **cultura** y los **deportes** son también la razón de ser de la Universidad y, por ello, este Presupuesto 2009 se compromete con créditos que ascienden 286.000 euros sólo en capítulo II, produciéndose una consolidación de los fondos percibidos en este concepto.

Decimoprimero. Con el objetivo de que nuestros *alumnos* reciban una completa formación, la Universidad de Almería viene trabajando intensamente para garantizar el desarrollo de aprendizajes en el marco de prácticas en empresas. Por ello, se va a potenciar las *Prácticas en Empresas* de nuestros alumnos y en los presupuestos 2009 se refleja una cuantía de 98.941,18 euros. Además, se han previsto fondos en concepto de *Ayudas al Estudio* por valor de 186.719 euros, *Planes para Discapacidad* que ascienden a 41.090 euros y *Apoyo a la Familia* que se eleva hasta los 24.249 euros.

Decimosegundo. Dotar de fondos a las instituciones del *Defensor Universitario* y del *Inspector de Servicios* para garantizar su autonomía de funcionamiento y una mejor prestación de sus servicios a la Comunidad Universitaria.

Decimotercero. Ser unos presupuestos *solidarios* y, por ello, dedicar el 0,40% de los ingresos propios de la Universidad a ONGs comprometidas con el desarrollo de los más desfavorecidos. Esta cifra será creciente a lo largo de la actual legislatura hasta llegar al 0,7%.

Decimocuarto. Dar cumplimiento al objetivo de *Estabilidad Presupuestaria* cumpliendo las previsiones del Plan de Viabilidad y los compromisos adquiridos en el Convenio de Saneamiento de la Situación Económica de las universidades andaluzas con las consejerías de Innovación, Ciencia y Empresa y la de Economía y Hacienda el tres de julio de 2003; todo ello con objeto de que el equilibrio presupuestario quede garantizado, no sólo en la confección del presupuesto, sino también en la liquidación del mismo.

Decimoquinto. Mantener y seguir adecuando nuestro *sistema contable* a las prescripciones de la Consejería de Economía y Hacienda con el objetivo de homogeneizar los sistemas contables de todas las Universidades Andaluzas. Esta nueva clasificación económica, informada favorablemente por el Consejo Andaluz de Universidades, se publicó por Orden de la Consejería de Economía y Hacienda de 28 de abril de 2006 en el B.O.J.A. número 91 de 16 de mayo de 2006.

ESTRUCTURA DEL DOCUMENTO PRESUPUESTO DE LA UAL 2009

Este documento contiene ocho apartados además de esta Memoria, que vienen a recopilar toda la información relativa a los presupuestos 2009 con el principal objetivo de dar cumplimiento a la legislación vigente a la vez que facilitar el conocimiento y la comprensión del mismo.

Tras la memoria introductoria donde se recogen las novedades a destacar en relación al marco económico-financiero y donde se describen los objetivos y principales magnitudes, se incorpora como apartado 1 las normas que rigen la ejecución del presupuesto. Estas normas, junto con la Ley Orgánica 6/2001 de Universidades, las disposiciones que establezca la Comunidad Autónoma en desarrollo de esta ley, la normativa que, supletoriamente, deba aplicarse por la legislación establecida en esta materia para el sector público, los Estatutos de la Universidad de Almería y las normas

de gestión del gasto, serán las que marquen la gestión, desarrollo y aplicación de estos Presupuestos 2009.

El apartado 2 incorpora la clasificación económica de ingresos y gastos, con la inclusión de gráficos comparativos y de indicadores. El apartado 3 recoge los créditos de gastos distinguiendo entre los créditos financiados con financiación general, y los créditos financiados con financiación afectada. Los apartados 4 y 5 muestran los créditos según la clasificación funcional y orgánica. El apartado 6 recoge los créditos para gastos en bienes corrientes y servicios asignados a los Centros y Departamentos. Se explica el modelo de reparto y su asignación a los distintos Centros y Departamentos. El apartado 7 incluye una ficha para cada Departamento donde se pormenoriza la distribución de su crédito en el Capítulo 2 según las variables del modelo de reparto y por áreas de conocimiento, además del coste estimado en gastos de personal de cada uno de los mismos. El apartado 8 se detiene en el capítulo 1 del Presupuesto, Gastos de Personal, además de incluir la RPT de Personal de Administración y Servicios, tanto Funcionario como Laboral.

EL GERENTE

Antonio Miguel Posadas Chinchilla
Catedrático de Física
16 de noviembre, 2008

1 – NORMATIVA

1.I. NORMAS DE EJECUCIÓN

NORMAS PARA LA EJECUCIÓN DEL PRESUPUESTO DE LA UNIVERSIDAD DE ALMERÍA EJERCICIO 2009

CAPÍTULO I.- DE LOS CRÉDITOS INICIALES Y SU FINANCIACIÓN

ARTÍCULO 1

De acuerdo con lo dispuesto en el artículo 81 de la Ley Orgánica 6/2001, de 21 de diciembre, de Universidades, y en el artículo 221 del Decreto 343/2003, de 9 de diciembre, por el que se aprueban los Estatutos de la Universidad de Almería, se aprueba el presupuesto de la Universidad de Almería para el ejercicio de 2009.

ARTÍCULO 2

En el estado de gastos se conceden créditos para atender el cumplimiento de sus obligaciones por importe de 96.601.889,23 € distribuidos en la siguiente clasificación económica, a nivel de capítulo:

CAPÍTULO I	GASTOS DE PERSONAL	56.700.752,56 €
CAPÍTULO II	BIENES CORRIENTES Y SERVICIOS	12.309.045,04 €
CAPÍTULO III	GASTOS FINANCIEROS	612.000,00 €
CAPÍTULO IV	TRANSFERENCIAS CORRIENTES	3.269.020,18 €
CAPÍTULO VI	INVERSIONES REALES	20.709.036,45 €
CAPÍTULO VIII	ACTIVOS FINANCIEROS	30.000,00 €
CAPÍTULO IX	PASIVOS FINANCIEROS	2.972.035,00 €

La financiación de los créditos que figuran en el estado de gastos se llevará a cabo con los derechos económicos que se prevén liquidar en el ejercicio presupuestario de 2009, que son los siguientes:

CAPÍTULO III	TASAS, PRECIOS PÚBLICOS Y OTROS INGRESOS	14.328.734,75 €
CAPÍTULO IV	TRANSFERENCIAS CORRIENTES	63.929.492,70 €
CAPÍTULO V	INGRESOS PATRIMONIALES	1.255.325,33 €
CAPÍTULO VII	TRANSFERENCIAS DE CAPITAL	17.078.336,45 €
CAPÍTULO VIII	ACTIVOS FINANCIEROS	10.000,00 €

ARTÍCULO 3

Los créditos que se aprueban se agrupan en programas, en función de los objetivos a conseguir:

	PROGRAMA	IMPORTE
1A20	GASTOS GENERALES DE DOCENCIA Y ADMINISTRACIÓN	79.028.922,54 €
1B00	CONSEJO SOCIAL	173.152,20 €
2A00	INVESTIGACIÓN CIENTÍFICA	13.825.993,60 €
3A00	EXTENSIÓN CULTURAL Y SERV. COMPLEMENTARIOS	3.573.820,89 €

CAPÍTULO II DE LOS CRÉDITOS Y SUS MODIFICACIONES

ARTÍCULO 4

1.- Los créditos para gastos se destinarán exclusivamente a la finalidad específica para la que hayan sido autorizados al aprobarse el presupuesto o modificaciones del mismo.

2.- Los créditos autorizados en los programas de gastos tienen carácter limitativo y vinculante a nivel de concepto. No obstante, los créditos destinados a gastos de personal, salvo los que se refieren a incentivos al rendimiento, e inversiones reales, tendrán carácter vinculante a nivel de artículo; y los gastos en bienes corrientes y servicios que tendrán carácter vinculante a nivel de capítulo.

3.- No podrán adquirirse compromisos por cuantía superior al importe de los créditos autorizados para cada uno de los centros de gasto, siendo nulos de pleno derecho los actos administrativos que infrinjan la presente norma.

ARTÍCULO 5

1.- Con cargo al estado de gastos del presupuesto solo podrán contraerse obligaciones derivadas de adquisiciones, servicios y demás prestaciones o gastos en general que se realicen en el año natural del ejercicio presupuestario correspondiente.

2.- No obstante lo dispuesto anteriormente, se aplicarán a los créditos del presupuesto vigente, en el momento de expedición de las órdenes de pago, las obligaciones siguientes:

- a) Las que resulten de la liquidación de atrasos a favor del personal que perciba sus retribuciones con cargo a los Presupuestos de la Universidad de Almería.
- b) Las derivadas de compromisos de gastos debidamente adquiridos en ejercicios anteriores.

ARTÍCULO 6

La modificación de los créditos presupuestarios se regularán por lo dispuesto en el artículo 226 del Decreto 343/2003, de 9 de diciembre, por el que se aprueban los Estatutos de la Universidad de Almería.

Todo acuerdo de modificación presupuestaria deberá indicar expresamente el programa y concepto económico afectado por la misma. La propuesta de modificación deberá expresar su incidencia en la consecución de los respectivos objetivos de gasto.

Se considerarán como una mera reasignación de crédito las siguientes modificaciones:

- a) Redistribución de créditos dentro de un mismo centro de gasto, derivados de la obligación de inventariar adquisiciones financiadas con el capítulo 2.
- b) Los trasposos derivados de los cargos internos por prestaciones de servicios entre los diferentes centros de gasto.
- c) En el caso de los créditos principalmente financiados con ingresos finalistas, las transferencias entre capítulos que se tengan que producir por necesidades de contabilización, siempre que se conserve la finalidad de los ingresos afectados.

Corresponde al Rector la aprobación de las reasignaciones de créditos del apartado anterior y se realizarán técnicamente como transferencias de crédito.

CAPÍTULO III. CRÉDITOS DE PERSONAL

ARTÍCULO 7

Las retribuciones de personal en activo al servicio de esta Universidad quedarán sometidas a lo establecido en el Presupuesto de la Junta de Andalucía para el ejercicio 2009.

ARTÍCULO 8

El personal docente que suscriba contratos de investigación (trabajos de carácter científico, técnico o artístico) a través del artículo 83 de la Ley 6/2001, Orgánica de Universidades, así como los destinados al desarrollo de cursos de especialización (no conducentes a títulos oficiales), percibirá el importe convenido en dicho contrato.

No obstante lo anterior, el importe máximo que puede percibir un profesor universitario, por estos contratos, será el establecido en el artículo 5.1 b) del R.D. 1930/1984, de 10 de octubre, por el que se desarrolla el artículo 45.1 de la Ley Orgánica 11/1983, en su nueva redacción dada por el R.D. 1450/1989 de 24 de noviembre.

ARTÍCULO 9

Será de aplicación al personal de la Universidad de Almería la normativa sobre indemnizaciones por razón del servicio contenidos en el Decreto 54/1989, de 21 de marzo de la Junta de Andalucía (B.O.J.A. 21-4-89), actualizada por Orden de la Consejería de Economía y Hacienda de 13 de febrero de 1992 (B.O.J.A. 25-2-92), Decreto 190/1993, de 28 de diciembre (B.O.J.A. 3-2-94), la Orden del Ministerio de la Presidencia de 8 de noviembre de 1994 (B.O.E. 11-11-94) y la Orden de de la Consejería de Economía y Hacienda de 11 de julio de 2006 (B.O.J.A. 26-7-06).

No obstante lo anterior, la cantidad a indemnizar en concepto de alojamiento será el importe que se justifique, con el límite máximo establecido para cada grupo en que se clasifican las referidas indemnizaciones, excluyendo de las mismas el teléfono, minibar, etc.

CAPÍTULO IV. DE LA GESTIÓN PRESUPUESTARIA.

ARTÍCULO 10

El Rector, oído el Consejo de Gobierno y el Consejo Social, podrá concretar operaciones de crédito por necesidades transitorias de Tesorería o para financiar gastos en los términos previstos en la Ley Orgánica 6/2001, de 21 de diciembre, de Universidades.

Los tipos de interés, condiciones, beneficios, plazos de amortización y demás características y las operaciones señaladas anteriormente serán determinadas en el expediente que se somete a aprobación.

ARTÍCULO 11

Los responsables de los distintos Centros de gasto, quedan autorizados para efectuar, con cargo a los créditos a ellos asignados, adquisiciones de bienes, ajustándose para ello a las normas administrativas de gestión del gasto que establezca la Universidad.

ARTÍCULO 12

Conforme a las recomendaciones de prudencia expresadas por la Consejería de Innovación, Ciencia y Empresa, se establece el Fondo de Contingencia para la ejecución presupuestaria.

La Gerencia podrá disponer de este Fondo para atender necesidades, de carácter no discrecional y no previstas en el presupuesto inicialmente aprobado, que puedan presentarse a lo largo del ejercicio, teniendo en cuenta que la liquidación de las transferencias de la Consejería de Innovación, Ciencia y Empresa se adecúen a lo presupuestado.

ARTÍCULO 13

El Presupuesto de la Universidad de Almería para el año 2009 se elabora teniendo en cuenta el el Plan Estratégico, aprobado por el Consejo de Gobierno el 18 de marzo de 2004.

DISPOSICIÓN ADICIONAL

El Consejo Social, en virtud de las atribuciones contenidas en el artículo 217 de los Estatutos de la Universidad de Almería, autoriza al Rector, a propuesta del Consejo de Gobierno para la desafectación, declaración de alienabilidad y enajenación directa de los bienes muebles obsoletos y/o deteriorados por el uso, cuyo valor no supere los 18.000 €por unidad. En todo caso, el Rector deberá informar de dichas desafectaciones, declaraciones de alienabilidad y enajenación directa producidas al menos cada seis meses.

DISPOSICIONES FINALES

PRIMERA

Se autoriza al Rector para que a propuesta de la Gerencia dicte cuantas resoluciones sean necesarias para el desarrollo, ejecución y cumplimiento de las presentes normas.

SEGUNDA

Las presentes normas, que forman parte del presupuesto igual que el resto del mismo, entrarán en vigor el día siguiente a la publicación del presupuesto en el Boletín Oficial de la Junta de Andalucía, sin perjuicio de su aplicación con efectos de 1 de Enero de 2009.



1.II. NORMAS ADMINISTRATIVAS PARA LA EJECUCIÓN DE GASTOS E INGRESOS

NORMAS ADMINISTRATIVAS PARA LA GESTIÓN DE GASTOS E INGRESOS

ARTÍCULO 1. CRÉDITOS ASIGNADOS A LOS CENTROS DE GASTO PARA SU FUNCIONAMIENTO.

1.- Los créditos asignados a los distintos Centros de Gasto de la Universidad de Almería, atendiendo a los criterios establecidos para su distribución, podrán verse alterados como consecuencia de modificaciones de crédito, según establece el Art. 226 del Decreto 343/2003, de 9 de diciembre, por el que se aprueban los Estatutos de la Universidad de Almería.

2.- Sin perjuicio de lo dispuesto en el artículo 4.3 de las Normas de Ejecución del Presupuesto por el que no podrán adquirirse compromisos por cuantía superior al importe de los créditos autorizados, y con el fin de cumplir con el principio de devengo, que es obligatorio, se adoptan las siguientes medidas:

2.1. Toda factura legalmente emitida por un proveedor no podrá ser devuelta a éste por motivos de cambio de ejercicio contable. Todas las facturas deberán estar en el Servicio de Asuntos Económicos, como máximo, antes de la fecha que se fije en la orden anual de cierre del ejercicio.

2.2 Si al cierre del ejercicio un centro de gasto no cuenta con crédito suficiente para hacer frente a sus facturas, éstas se cargarán, de oficio, al inicio del ejercicio siguiente. Además, se podrá disminuir crédito en estos centros de gasto hasta un importe igual al de las facturas que no han podido cargarse en su ejercicio de devengo.

2.3 Si a lo largo del ejercicio, un centro de gasto tramita facturas pertenecientes a ejercicios anteriores, se deberá acompañar un informe del Responsable del centro de gasto indicando los motivos por lo que no se tramitó en su ejercicio de devengo. Su cargo en el ejercicio deberá ser aprobado por el Gerente. Además, se podrá disminuir crédito en estos centros de gasto hasta un importe igual al de las facturas que no han podido cargarse en su ejercicio de devengo.

ARTÍCULO 2. CRÉDITOS PROCEDENTES DE SUBVENCIONES ESPECÍFICAS Y/O PROYECTOS DE INVESTIGACIÓN.

1.- Los ingresos procedentes de subvenciones específicas concedidas por organismos e instituciones de carácter suprauniversitario y que figuran en el presupuesto en el capítulo 7- Transferencias de Capital, se aplicarán por parte de sus Titulares a atender los gastos que generen el proyecto y/o actividad docente o de investigación para los que explícitamente se hayan concedido.

2.- La gestión del gasto se realizará por parte del Servicio de Asuntos Económicos de la Universidad de Almería. El titular de la subvención deberá proceder de acuerdo con los criterios fijados para la gestión del gasto.

3.- El período de vigencia para la materialización de los recursos de las subvenciones específicas, será de veinticuatro meses a partir del año en que se incorpora al presupuesto. La prórroga deberá ser autorizada por el Rector o persona en quien delegue.

4.- En el supuesto de que el Titular de una subvención específica deseara modificar la finalidad para la que esta fue concedida, deberá solicitar directamente su cambio a la institución que en su momento la proporcionó, o al Vicerrectorado de Investigación de esta Universidad que estudiará la conveniencia y/u oportunidad de la modificación.

5.- La Universidad de Almería a propuesta del Vicerrector de Investigación podrá adelantar, total o parcialmente, las subvenciones que las distintas instituciones públicas y/o privadas hayan podido conceder a profesores que aparezcan como titulares responsables de los proyectos. En todos los casos, esto será posible cuando se disponga por la Gerencia del correspondiente documento acreditativo de la concesión de la ayuda, siempre que las condiciones de liquidez del organismo lo permitan.

ARTÍCULO 3. NORMAS PARA LA EJECUCIÓN DEL PRESUPUESTO DE CONTRATOS DE INVESTIGACIÓN, CONVENIOS Y CURSOS DE ESPECIALIZACIÓN

1.- Los contratos que se suscriban al amparo del Art. 83 de la Ley Orgánica 6/2001, de 21 de diciembre, de Universidades, se tramitarán de acuerdo con la normativa aprobada por la Universidad de Almería.

2.- La tramitación de los contratos de investigación, convenios y cursos de especialización se efectuará a través de la Oficina de Transferencia de Tecnología e Investigación (OTRI), que recabará los informes y asignará el número de control presupuestario correspondiente.

Formalizados los documentos, la OTRI remitirá copia al Servicio de Asuntos Económicos para la contabilización y seguimiento de su ejecución.

3.- El importe máximo que puede percibir un profesor universitario por la materialización de estos contratos, será el establecido en el artículo 5.1.b) del R.D. 1930/1984, de 10 de Octubre, en su nueva redacción dada por el R.D. 1450/1989 de 24 de Noviembre.

4.- El personal de Administración y Servicios (P.A.S.) podrá participar en la ejecución de los contratos de investigación y otros centros de gasto, siempre que se den las siguientes condiciones:

- La colaboración ha de hacerse sin menoscabo de su horario de trabajo habitual.
- Las cantidades percibidas lo serán a título de gratificación por Servicios Extraordinarios.

• La retribución mensual, con cargo al proyecto o contrato de investigación, no podrá superar los siguientes porcentajes establecidos sobre sus retribuciones íntegras mensuales.

P.A.S. del Grupo A o Grupo I.....	30%
P.A.S. del Grupo B o Grupo II	35%
P.A.S. del Grupo C o D o Grupo III al V	40%

5.- Los activos que sean adquiridos con los recursos generados por los contratos, convenios y cursos de especialización, se incorporarán al patrimonio de la Universidad y quedarán adscritos al centro de gasto donde esté ubicado el responsable principal del proyecto que propicia los ingresos.

ARTÍCULO 4. NORMAS DE EJECUCIÓN PRESUPUESTARIA EN RELACIÓN A LOS INGRESOS

1.- En cumplimiento de la legislación vigente que establece que el presupuesto de la Universidad ha de ser único, y al objeto de que la contabilidad refleje con la mayor exactitud la ejecución presupuestaria, los Centros de Gasto de esta Universidad no podrán percibir, por sí mismos o por cualquiera de sus componentes, ingresos o recursos procedentes de Subvenciones, Donaciones, Prestaciones de Servicios, Cursos, Convenios o Contratos efectuados de conformidad con el art. 83 de la Ley Orgánica 6/2001, de 21 de diciembre. o cualquier otro ingreso que se pudiera producir.

Los Centros de Gasto que los generen, indicarán a la persona o Entidad pagadora que el ingreso se habrá de efectuar a través de la cuenta oficial, abierta a nombre de la Universidad de Almería, que les será facilitada por la Sección de Tesorería y Bancos del Servicio de Asuntos Económicos, y que en el ingreso se deberá hacer mención expresa a la actividad y/o Centro de Gasto al que se destina y, en su caso, el número de factura o prestación de servicios que corresponda, con el fin de que, una vez recibido, pueda ser identificado y correctamente aplicado.

2.- La Universidad podrá ceder, temporalmente, el uso de sus locales e instalaciones con destino a actividades o servicios organizados por entidades o asociaciones externas que tengan una finalidad afín y/o compatible con la Universidad.

La autorización de la cesión temporal es competencia del Rector, que podrá delegar a los efectos de contratación en el Gerente. Los ingresos generados por estas actividades deberán incorporarse al presupuesto de la Universidad, siendo las condiciones económicas de la prestación las que figuran en artículo 6 de la presente normativa de gestión.

ARTÍCULO 5. NORMATIVA SOBRE AYUDAS, BONIFICACIONES Y COMPENSACIONES DE PRECIOS PÚBLICOS POR LA PRESTACIÓN DE SERVICIOS DOCENTES EN EL CURSO 2008/2009

Ayudas y Bonificaciones

A) Familias numerosas

De acuerdo con lo dispuesto en el artículos 12.2.a de la Ley 40/2003, de 18 de noviembre, de Protección a las Familias Numerosas (BOE de 19 de noviembre), “tendrá lugar una exención del 100% a los miembros de las familias numerosas clasificadas en la categoría especial y una bonificación del 50 por 100 para los de categoría general de las tasas o precios públicos que se apliquen a los derechos de matriculación y examen, por expedición de títulos y diplomas académicos, docentes y profesionales, y cualesquiera otras tasas o precios públicos establecidos en el citado ámbito [de la educación].”

Los alumnos deberán presentar, de acuerdo con el Real Decreto 1621/2005, de 30 de diciembre, por el que se aprueba el Reglamento de la Ley 40/2003, de 18 de noviembre, de protección a las familias numerosas, fotocopia del Título de Familia Numerosa en vigor en el día de inicio del curso académico. Si en tal fecha estuviera el título en tramitación, podrán obtenerse los referidos beneficios mediante la presentación de copia de la solicitud de expedición. La presentación del título original una vez expedido deberá realizarse, en todo caso, antes del 31 de diciembre. Si el primer día de inicio del curso académico el título estuviese caducado sólo se le aplicará la bonificación si acreditan que previamente se ha solicitado su renovación, debiendo presentar posteriormente el título renovado en el plazo de 10 días desde la reexpedición del título por la Administración competente, y en todo caso antes del 31 de diciembre.

Si antes del 31 de diciembre del año corriente no se presenta la justificación del título, se anularán automáticamente los beneficios concedidos y procederá el abono de su importe.

Será igualmente de aplicación lo especificado en el párrafo anterior en el caso de ampliaciones de matrícula o autorizaciones de matrícula fuera del plazo ordinario establecido en esta resolución.

B) Convalidaciones y adaptaciones

Por la convalidación y adaptación de estudios realizados en centros públicos docentes no se devengarán precios públicos. Cuando la convalidación o adaptación se refiera a estudios realizados en centros privados docentes, extranjeros o en Centros adscritos a Universidades Públicas, se abonará el 30% de los precios públicos.

C) Reconocimientos de Créditos de Libre Configuración

Por el reconocimiento de créditos de Libre Configuración de asignaturas cursadas en otros centros docentes, será de aplicación lo establecido en el apartado B) anterior.

Por el reconocimiento de créditos de Libre Configuración de cursos u otras actividades se abonará el 30% de los precios públicos correspondientes a los créditos reconocidos.

Otras Bonificaciones

Los alumnos que hayan obtenido Matrícula de Honor en la calificación global de C.O.U., 2º curso de Bachillerato LOGSE o premio extraordinario en el Bachillerato, presentarán documentación acreditativa de tal circunstancia y no abonarán por una sola vez, los precios públicos por Actividad Docente, en el primer curso de estudios universitarios en que se matriculen por primera vez.

Los alumnos que hayan obtenido Matrícula de Honor en una o varias asignaturas de cursos universitarios, tendrán derecho a una bonificación que se llevará a cabo una vez calculado el importe total de la matrícula. Esta bonificación sólo se aplicará en el curso académico inmediato posterior en que se efectúe matrícula. Para tener derecho a esta bonificación, el curso inmediato posterior deberá pertenecer a la misma titulación o al 2º ciclo de otra titulación a la que se accede por haber superado un primer ciclo distinto.

La cantidad bonificada resultará de aplicar la siguiente fórmula:

$$\text{Bonificación} = \frac{\text{Nº Matrículas de Honor}}{\text{Nº Asig. de que se matrícula}} \times \text{Total p. p. Act. Doc.}$$

Se entiende por Total precios públicos por Actividad Docente el importe de éstos menos las exenciones, bonificaciones o compensaciones aplicadas.

En el caso de asignaturas por créditos, la bonificación por Matrícula de Honor se realizará restando al total de créditos de que se matricula el alumno, el número de créditos correspondientes a la asignatura o asignaturas en que estuvo dicha calificación.

En los estudios de Tercer Ciclo la bonificación por matrículas de honor obtenidas en el último año cursado de la licenciatura, sólo podrá materializarse, por una sola vez, en el primer año del programa de doctorado elegido. Dicha bonificación consistirá en deducir de la cantidad total a abonar las matrículas de honor obtenidas con arreglo a los siguientes criterios:

- Si las asignaturas con matrículas de honor están estructuradas en créditos, la cantidad a deducir será igual al importe resultante de multiplicar el importe establecido para el curso actual del crédito de la licenciatura multiplicado por el total de créditos calificados con matrícula de honor.

- Si las asignaturas no están estructuradas en créditos (planes antiguos) se establecen las deducciones según las siguientes equivalencias:

- a) Asignatura anual = el importe fijado para el curso actual de 10 créditos de licenciatura.
- b) Asignatura cuatrimestral = el importe fijado par el curso actual 5 créditos de licenciatura.

Compensaciones por Otros Organismos

A) Ayudas al Estudio.

De conformidad con lo establecido en el Real Decreto 1721/2007, de 21 de diciembre, por el que se establece el régimen de las becas y ayudas al estudio personalizadas, no vendrán obligados a pagar el precio por Actividad Docente y sí por los servicios de Secretaría, los alumnos que soliciten una beca con cargo a los Presupuestos Generales del Estado o de la

Comunidad Autónoma de Andalucía. No obstante, la Universidad podrá requerir cautelarmente el abono de los precios públicos por Actividad Docente a aquellos alumnos que no cumplan los requisitos académicos y/o económicos establecidos por las Órdenes de desarrollo del citado Real Decreto que anualmente establece el Ministerio de Educación, Política Social y Deporte, por las que se convocan estas ayudas. En caso de desestimación de las solicitudes de compensación, los alumnos deberán abonar los precios públicos correspondientes, en el plazo máximo de 10 días a contar a partir del día siguiente al de la recepción de la liquidación correspondiente.

B) Becarios de F.P.I., F.P.U del M.E.I. y de la Consejería de Innovación, Ciencia y Empresa de la Junta de Andalucía y de programas propios u homologados de esta Universidad.

No tendrán que abonar la matrícula correspondiente a los cursos de Programas de Doctorado regulados por el RD 778/98, con el máximo de 32 créditos, acumulados en los distintos años de matrícula, independientemente del programa o programas en los que ésta se formalice, todo ello sin perjuicio, de la limitaciones que se puedan establecer en la Resolución de concesión de la beca correspondiente.

Asimismo, no tendrán que abonar la matrícula correspondiente a los cursos de Programas Oficiales de Posgrado regulados por el RD 56/05 y que conduzcan a la consecución del título de Doctor, con el máximo de 60 créditos ECTS, independientemente del programa o programas en los que ésta se formalice, todo ello sin perjuicio, de la limitaciones que se puedan establecer en la Resolución de concesión de la beca correspondiente. De igual manera, no tendrán que abonar la matrícula por tutela académica para elaboración de tesis doctoral

El beneficio de la compensación del pago de la matrícula en cualquiera de estos apartados A) y B) se podrá aplicar únicamente para la formalización de matrículas por 1ª vez, debiendo abonar los precios públicos de Secretaría y, el seguro escolar, si procede. Cualquiera de estas ayudas será incompatible con cualquier otra que el alumno pueda disponer para este fin.

C) Alumnos Discapacitados.

De conformidad con la Disposición Adicional 24ª de la Ley Orgánica 6/2001, de 21 de diciembre, de Universidades, modificada por la Ley Orgánica 4/2007, de 12 de Abril, los alumnos discapacitados que presenten certificación de tener un grado de minusvalía igual o superior al 33%. Tendrán derecho a la exención total de tasas y precios públicos en los estudios conducentes a la obtención de un título universitario. Estos alumnos presentarán Certificación emitida por el Instituto de Servicios Sociales u organismo competente de la Comunidad Autónoma.

D) Víctimas del Terrorismo

Las víctimas de actos de terrorismo, así como su cónyuge e hijos, gozarán de exención total de tasas académicas por estudios universitarios en 1ª y 2ª matrícula, debiendo presentar la acreditación correspondiente.

Para tener derecho a cualquiera de las bonificaciones a que hace referencia este artículo, se deberá acreditar que la condición alegada, o la solicitud para su concesión, se ostenta a fecha de inicio del curso académico, salvo que una norma Estatal o Autonómica dispusiera lo contrario.

Personal de la Universidad.

El personal funcionario de carrera o interino, docente o administrativo; el personal laboral fijo o con contrato superior a 6 meses; el personal docente contratado a tiempo completo, excepto los contratados por sustitución, así como los profesores eméritos, de esta Universidad que soliciten matrícula para sí, para su cónyuge o pareja de hecho, e hijos menores de 35 años, al día de inicio del curso académico, y al tiempo soliciten ayuda con cargo a los Presupuestos de la Universidad, no tendrán que efectuar el abono de los precios por Actividad Docente en la matrícula por 1ª, 2ª o 3ª vez de las enseñanzas regladas y cursos de doctorado, hasta en dos curriculum completos de primer, segundo y tercer ciclo.

Sin perjuicio de los efectos académicos que correspondan, para la contabilización de las matrículas, sólo se tendrán en cuenta las realizadas en la Universidad de Almería.

Para tener derecho a este beneficio habrá de acreditarse el tener nombramiento o contrato en vigor el día de inicio del curso académico y percibir los haberes con cargo al Capítulo I de los Presupuestos de la Universidad.

Igual tratamiento se dará al personal anteriormente citado que se encuentre en la situación de jubilado, a sus hijos y a los huérfanos menores de 35 años, el día de inicio del curso académico, de dicho personal fallecido en situación de servicio activo.

En caso de desestimación de la solicitud de ayuda, los alumnos deberán abonar los precios públicos correspondientes.

ARTÍCULO 6. TARIFAS POR EL USO DE LOCALES E INSTALACIONES PARA ACTIVIDADES EXTRA ACADÉMICAS

La Universidad de Almería es una Institución de Derecho Público con personalidad jurídica propia. Dispone de espacios adecuados para la celebración de actos tales como exámenes, oposiciones, congresos y reuniones. Ello se constata por la continua demanda de tales espacios por parte de numerosas entidades públicas y privadas. Es conveniente regular estas cesiones de manera que la Universidad ofrezca una imagen de eficacia y transparencia ante otras entidades, aprovechando a tal fin los aspectos positivos de la experiencia acumulada hasta la fecha.

La Universidad de Almería puede ceder sus dependencias a entidades publicas y privadas para la celebración de exámenes, oposiciones, congresos, etc., siempre que ello no afecte al desarrollo normal de sus actividades académicas.

Las tarifas vigentes para el ejercicio corriente por el uso de aulas y dependencias de la Universidad de Almería son las siguientes:

	PERIODO DE UTILIZACIÓN	
	MEDIA JORNADA	JORNADA
AULA MAGNA, AUDITORIO(*)	600,00 €	1.200,00 €
SALÓN DE ACTOS CTRA. RONDA	410,00 €	550,00 €
SALA DE GRADOS	345,00 €	500,00 €
SALAS DE JUNTAS	210,00 €	300,00 €
AULA TIPO B Capac. de 150-200 Plazas	345,00 €	500,00 €
AULA TIPO C Capac. de 100-150 Plazas	310,00 €	480,00 €
AULA TIPO D Capac. de 50-100 Plazas	240,00 €	350,00 €
AULA TIPO E Capac. hasta 50 Plazas	175,00 €	240,00 €
AULAS DE INFORMÁTICA Capac. 25 Plazas.	345,00 €	500,00 €
CARPA (**)	-	1.700,00 €

(*) Si se requiere asistencia técnica para el manejo de medios audiovisuales, iluminación, sonido o equipos multimedia, se incrementará el coste a razón de 40 € por Técnico Especialista y hora de trabajo o asesoramiento efectuada.

(**) En la Carpa se computará como tiempo de alquiler el tiempo de montaje y desmontaje del equipamiento interior (divisiones interiores, stands, panelados, instalación eléctrica,...)

ALQUILER DE APARCAMIENTO NOCTURNO EN EL PATIO DEL EDIFICIO DE LA CALLE GERONA

Desde las 10 de la noche hasta las 8 de la mañana, para el personal que cobre sus retribuciones con cargo al capítulo 1 del Presupuesto, 800 €semestrales.

PRECIOS PUBLICOS POR EL ALQUILER DE LAS INSTALACIONES DEPORTIVAS DE LA UNIVERSIDAD DE ALMERIA – Año 2009

(Mientras la Universidad de Almería gestione las instalaciones, y hasta que se resuelva el concurso para la Gestión Integral del Centro Deportivo)

DE LUNES A VIERNES

<i>Instalación</i>	<i>Pista</i>	<i>Tiempo</i>	<i>PRECIO PÚBLICO</i>	
			<i>SOCIOS DEPORTIVOS</i>	<i>GENERAL</i>
PABELLONES DEPORTIVOS	Pab. Lateral (1/3 o 1/2)	1 HORA	3	7
	Pab. Lateral (Bono 10 usos)	10 HORAS	22	52
	Pabellón Pista Central	1 HORA	6	14
	Pab. Central	10 HORAS	44	104
	Grupos Univ Pab. Lateral *	Cuatrimestre	36	---
	Grupos Univ Pab. Central *	Cuatrimestre	72	---
	1/3 o 2/3 Competición	2 HORAS	---	18
	Central Competición	2 HORAS	---	32
PISTAS EXTERIORES	Polideportiva	1 HORA	2	5
	Polideportiva (Bono 10 usos)	10 HORAS	15	38
	Polideportiva Comp.	2 HORAS	---	11
	Grupo Univ Fútbol Sala *	Cuatrimestre	24	---
	Tenis	1 HORA	2	4
	Tenis (Bono 10 usos)	10 HORAS	10	24
	Padel	1 HORA	4	10
	Padel (Bono 10 usos)	10 HORAS	25	60
SALA MUSCULACIÓN Y FITNESS	Acceso 1 día	Libre	1	2
	Grupos (max 20 pax)	1 HORA	---	40
PISCINA CUBIERTA	Alquiler de calle	1 HORA	---	12
	Alquiler piscina grande	1 HORA	---	95
	Alquiler piscina pequeña	1 HORA	---	45
AULA DE FORMACIÓN (Tipo E)	Aula hasta 50 pax.**	Media Jornada	---	157,08
		Jornada Completa	---	219,30
SALA DE REUNIONES	Sala de Juntas **	Media Jornada	---	187,68
		Jornada Completa	---	250,92

* Se entiende como Reserva Permanente durante un Cuatrimestre de una pista durante 1 hora a la semana, excepto los días festivos, la fecha de inicio y fin del periodo vendrán marcados por el Servicio de Deportes.. El Grupo Universitario deberá presentar un listado de, al menos, 10 personas todos Socios Deportivos. Se podrá realizar la reserva únicamente durante el periodo establecido para ello por el Servicio de Deportes.

** Tarifas vigentes por el uso de aulas y dependencias de la Universidad de Almería.

FINES DE SEMANA (sábados tarde y domingos) Y FESTIVOS

<i>Instalación</i>	<i>Pista</i>	<i>Tiempo</i>	<i>Iluminación</i>	<i>PRECIO PÚBLICO</i>	
				<i>GENERAL</i>	<i>SOCIO DEP.</i>
PABELLONES DEPORTIVOS	3/3 Competición	Partido*	CON LUZ	40	---
	3/3 Comp con entrada	Partido*	CON LUZ	250	---
PISTAS DEPORTIVAS	Polidep. Competición	Partido*	SIN LUZ	5	---
	Polidep. Competición	Partido*	CON LUZ	9	---

* Se entiende que se cubrirá el tiempo necesario para la disputa del encuentro, incluido el calentamiento (2 horas).

NOTA: Según el Art. 18 de la Normativa de Uso y Disfrute de las Instalaciones Deportivas Universitarias, el peticionario deberá abonar el precio público, y hacerse cargo de los gastos adicionales que puedan generarse, tales como limpieza y seguridad. Estos gastos variarán en función de las características de la actividad.

ESPECTACULOS NO DEPORTIVOS

RESERVAS PARA MEDIA JORNADA (Mínimo 3 horas y máximo 5 horas)

EVENTOS SIN LUCRO 300 €

EVENTOS CON LUCRO 1000 €

RESERVAS PARA JORNADA COMPLETA (Mínimo 6 horas y máximo 10 horas)

EVENTOS SIN LUCRO 500 €

EVENTOS CON LUCRO 1800 €

NOTA: En caso de necesitar tiempo para montaje, se debe realizar reserva y abonar las jornadas necesarias.

Además de las dependencias relacionadas anteriormente, la Universidad, previa demanda, podrá ceder en régimen de alquiler otras dependencias o instalaciones. El precio de alquiler será calculado para cada supuesto, teniendo en cuenta que éste deberá ser proporcional a los precios establecidos con carácter general.

Concedida la autorización a la persona o entidad solicitante, ésta ingresará el importe correspondiente en una cuenta oficial de la Universidad. El ingreso deberá efectuarse con una antelación mínima de 72 horas a la celebración del acto.

Las cantidades establecidas para la utilización de las instalaciones Universitarias no son fraccionables y deberán ser satisfechas previamente a su uso. Se entiende por media jornada la ocupación de dependencias en periodos anteriores o posteriores a las 15:00 horas.

Con independencia de las anteriores tarifas que responden al concepto de alquiler serán a cargo del peticionario los gastos adicionales que puedan generarse, tales como: personal, limpieza, suministros y seguridad.

La Universidad de Almería podrá exigir al peticionario, la constitución de una fianza que garantice de un lado, el pago de los gastos adicionales y de otro, la rehabilitación de las instalaciones a su estado inicial en el supuesto de que por su uso se generaran desperfectos.

El Rector designará el Órgano competente para autorizar las cesiones de aulas o dependencias.

ARTÍCULO 7. DERECHOS DE EXAMEN PARA EL ACCESO A LOS DISTINTOS CUERPOS, ESCALAS Y CATEGORÍAS LABORALES DE LA UNIVERSIDAD DE ALMERÍA

Aquellas personas, ajenas a la Universidad de Almería, interesadas en participar en las diferentes convocatorias de concurso, oposición o concurso-oposición libres para el acceso a los distintos cuerpos, escalas o categorías del personal Docente y de Administración y

Servicios que se realicen por Resolución del Rectorado de esta Universidad, deberán satisfacer el pago de las siguientes cantidades en concepto de derechos de examen:

Grupo A (Funcionarios) y Grupo I (Laborales).....	24,52 €
Grupo B (Funcionarios) y Grupo II (Laborales).....	21,46 €
Grupo C (Funcionarios) y Grupo III (Laborales)	18,39 €
Grupo D (Funcionarios) y Grupo IV (Laborales).....	12,26 €
Resto de funcionarios y laborales	12,26 €
Profesores contratados	21,46 €

ARTÍCULO 8. OTRAS TARIFAS DE PRECIOS.

1.- Servicio de Informática.

Los requerimientos de servicios del Centro de Informática llevará aparejados la correspondiente facturación que comprenderá el coste de los materiales suministrados más las tarifas por mano de obra que se especifican:

Área de Atención al Usuario

Estas tarifas son orientativas para los Usuarios, en cualquier caso se pasará cargo a razón de 20 €/hora.

Código	Servicio	Tiempo estimado en horas	Precio €
0000	Mano de Obra	1	20 €
0100	<u>Software</u>		
0110	Sistema		
0111	Crear Particiones	½	10 €
0112	Formatear H.D.	½	10 €
0113	Instalar Sistema	½	10 €
0114	Conflictos IRQ	½	10 €
0115	Configurar BIOS	½	10 €
0116	Optimización sistema	½	10 €
0117	Otros sistema		
0120	<u>Aplicaciones</u>		
0121	Ofimáticas	½	10 €
0122	Estadísticas	½	10 €
0123	Diseño	½	10 €
0124	Antivirus	½	10 €
0125	OCR	½	10 €
0126	Soft. de grabación	½	10 €
0127	Licencias Campus	½	10 €
0128	Otras		
0130	<u>Comunicaciones</u>		
0131	Entorno de red	½	10 €
0132	Navegadores	½	10 €
0133	Correo	½	10 €
0134	Cliente Microsoft	½	10 €
0135	FTP	½	10 €
0136	Telnet	½	10 €

0137	Modem	1	20 €
0138	Otros comunicac.		
0140	Periféricos		
0141	Impresora local	½	10 €
0142	Impresora red Microsof	½	10 €
0143	Scanner	1	20 €
0144	Video	½	10 €
0145	Sonido	½	10 €
0190	Otros Software		
0191	Otros		
0200	Hardware		
0210	Almacenamiento		
0211	Disco Duro	½	10 €
0212	Disquetera	½	10 €
0213	Lector de CD	½	10 €
0214	Grabador de CD	½	10 €
0215	Unidad ZIP	½	10 €
0216	Otros disp. almacenam.		
0220	Tarjetas		
0221	Tarjeta de Video	½	10 €
0222	Tarjeta de red	½	10 €
0223	Tarjeta IDE	½	10 €
0224	Tarjeta Modem/Fax	½	10 €
0225	Tarjeta de Sonido + Software	½	10 €
0226	Placa base	1	20 €
0227	Microprocesador	½	10 €
0228	Módulos de memoria	½	10 €
0229	Otras tarjetas		
0230	Carcasa		
0231	Fuente Alimentación	½	10 €
0232	Ventilador F.A.	½	10 €
0233	Ventilador CPU	½	10 €
0224	Interruptor alimentación	½	10 €
0225	Batería soldada	1	20 €
0226	Batería "botón"	½	10 €
0227	Otros hardware		
0240	Impresoras		
0241	Instalación cartuchos	½	10 €
0242	Alineación de cabezales	½	10 €
0243	Limpieza de cabezales	½	10 €
0244	Limpieza general	½	10 €
0245	Papel atascado	½	10 €
0246	Otros impresora		
0290	Otros		
0291	Revisión sistema alimentación eléctrica	½	10 €
0252	Revisión ajustes de monitor	½	10 €
0253	Otros	½	10 €

0300	Paquetes		
0301	Equipo nuevo: Instalación física del mismo Crear Particiones Formatear disco duro Instalar sistema operativo	3	60 €

	Instalar soft. tarjeta de video Instalar soft. tarjeta de red Configurar entorno de red Instalar soft. ofimática Instalar Clientes de red Instalar navegador Configurar correo Instalar antivirus Instalar soft. sonido (en su caso)		
0302	Tarjeta de red: Instalar tarj. de red Instalar soft. tarjeta de red Configurar entorno de red Instalar Clientes de red Instalar navegador Configurar correo	1½	30 €
0303	Impresora nueva o cambio de impresora: Instalar impresora Instalar soft. impresión Alinear cabezales (si procede) Realizar pruebas	1	20 €
0304	Cambio placa base: Configurar Jumpers Cambiar placa Configurar BIOS	1½	30 €
0305	Instalación de grabadora: Instalación física de la misma Instalación controladores Instalación soft. de grabación	1	20 €
0306	Instalación de scanner: Instalación física del mismo Instalación controladores Instalación tarjeta cont (si lleva) Instalación soft. reconocimiento	1½	30 €
0307	Instalación nuevo punto de conexión a red cable estructurado	Según factura empresa contratada.	

Correccion de exámenes

0400	Corrección exámenes con lector óptico	20 € Hora.
------	---------------------------------------	------------

Licencias Campus

Coste de instalación de licencia. La adquisición de una de estas licencias NO proporciona el software en soporte CD.

0500	Licencias	Coste .
0501	Sistema operativo Win 98/2000/XP	10 €
0502	Office 97/2000/2003	10 €
0503	Mathematica	10 €
0504	SPSS	10 €
0505	Panda Antivirus	10 €
0506	Statgraphics	10 €
0507	Matlab	10 €
0508	Otras licencias	10 €

Además, puede adquirir licencias a través del proveedor OCU. Las licencias OCU se solicitarán con relación de necesidades y se pasará el cargo correspondiente.

Impresión

Código	Tipo de impresión/dispositivo	€/hoja
0600	Impresión	0,05 €
0601	Láser A4	0,10 €
0602	Láser Color A4	0,30 €
0603	Color A3 B/N	0,20 €
0604	A3 Color	0,60 €
	Plotter A0 color sin papel	11,00 €
	Plotter con papel	12,00 €
	Plotter calidad fotográfica	15,00 €

Área de Apoyo a la Docencia

Los servicios a tarificar en este área vienen dados por el préstamo e instalación de cañones multimedia y ordenadores portátiles para actividades de docencia no reglada (cursos, seminarios, conferencias, etc), y se realizan en concepto de mantenimiento de dichos equipos.

Código	Servicio	Observaciones	Tiempo/h.	Precio €
1100	Préstamos			
1101	Proyector multimedia		½ jornada	10 €
1102	Ordenador portátil		½ jornada	10 €
1103	Equipo videoconferencia		½ jornada	20 €
1104	Coste llamada videoconferencia		Según consumo	
1200	Asistencia			
1201	Asistencia técnica durante el acto		½ jornada	20 €
1202	Instalación equipos previa al acto			10 €

Área de Telefonía

Código	Trabajos o servicios mas frecuentes	Coste m.o. estimado	Observaciones
2100	Altas/Bajas/Traslados		
2101	Alta de Línea	10,46 euros	Mas coste aparato
2102	Alta Línea provisional	55,77 euros	Mas coste materiales
2103	Alta Teléfono Móvil	Sin coste	Mas coste aparato
2104	Alta de Línea con instalación de cable	38,35 euros	Mas coste materiales
2105	Baja Línea	10,46 euros	
2106	Baja Teléfono Móvil	Sin coste	
2107	Traslado de Línea	13,94 euros	
2108	Traslado de Línea con instalación de cable	38,35 euros	Mas coste materiales
2109	Alta de Supletorio	10,46 euros	Mas coste aparato
2110	Alta de Supletorio con instalación de cable	20,92 euros	Mas coste materiales
2111	Cambio de número	Sin coste	
2112	Alta de Código Personal	Sin coste	
2113	Traslado de Código Personal	Sin coste	
2112	Baja de Código Personal	Sin coste	

2112	Listados (Globales, Detalle de Llamadas, etc.)	Sin coste
------	--	-----------

Código	MATERIALES Y APARATOS	PRECIO
2200	Materiales	
2201	Teléfono clásico (analógico)	36,06 euros
2202	Teléfono Digital	150,00 euros
2203	Teléfono Móvil	Según Operador
2204	Cable plano (alargadera)	0,48 euros / metro
2205	Adaptador doble hembra o ladrón	0,90 euros
2206	Otros materiales	Según tarifa proveedor

Licencias OCU

Estas licencias se pueden adquirir directamente a este proveedor y vienen en soporte CD que queda en posesión del comprador.

PartNumber	ItemName	Idioma	Precio Ocu en euros sin Iva	Precio Ocu en euros con Iva(final)	UNIDADES	IMPORTE TOTAL
LICENCIAS EN ESPAÑOL						
077-03057	Access 2003 Win32 Spanish MVL	Spanish	38,04	44,13		0,00
R04-00232	BizTalk Server Dev 2004 Spanish MVL	Spanish	301,90	350,20		0,00
F52-00854	BizTalk Server Ent 2004 Spanish MVL 1 Processor License	Spanish	10.084,63	11.698,17		0,00
D75-00512	BizTalk Server Std 2004 Spanish MVL 1 Processor License	Spanish	2.823,02	3.274,71		0,00
L54-00104	BizTalk Svr Ptrnr 2004 Spanish MVL 1 Processor License	Spanish	402,84	467,29		0,00
F97-00667	Class Server 4.0 Win32 Spanish MVL	Spanish	3.124,14	3.624,00		0,00
ZT1-00347	Class Server External Con 4.0 Win32 Spanish MVL	Spanish	29.544,48	34.271,60		0,00
H07-00919	Class Server Student Lic 4.0 Win32 Spanish MVL Device CAL	Spanish	1,86	2,16		0,00
H07-00892	Class Server Student Lic 4.0 Win32 Spanish MVL User CAL	Spanish	1,86	2,16		0,00
S83-00549	Digital Image Suite 2006 Spanish MVL	Spanish	31,63	36,69		0,00
FB7-00040	Encarta Premium 2006 Spanish MVL	Spanish	14,88	17,26		0,00
065-04234	Excel 2003 Win32 Spanish MVL	Spanish	38,04	44,13		0,00
381-01875	Exchange CAL 2003 Spanish MVL Device CAL	Spanish	2,17	2,52		0,00
381-01874	Exchange CAL 2003 Spanish MVL User CAL	Spanish	2,17	2,52		0,00
312-02690	Exchange Svr 2003 Spanish MVL	Spanish	343,61	398,59		0,00
395-02882	Exchange Svr Ent 2003 Spanish MVL	Spanish	1.242,02	1.440,75		0,00
394-00459	Exchange Svr ExtrmConn 2003 Spanish MVL	Spanish	20.170,19	23.397,42		0,00
392-02574	FrontPage 2003 Win32 Spanish MVL	Spanish	47,42	55,01		0,00
S27-00411	InfoPath 2003 Win32 Spanish MVL	Spanish	32,58	37,79		0,00
F89-00694	ISA Server Ent Edtm 2004 Spanish MVL 1 Processor License	Spanish	2.804,10	3.252,76		0,00
E84-00534	ISA Server Std Ed 2004 Spanish MVL 1 Processor License	Spanish	636,98	738,90		0,00
B21-00480	MapPoint 2004 Win32 Spanish MVL	Spanish	41,09	47,66		0,00
021-06734	Office 2003 Win32 Spanish MVL	Spanish	57,83	67,08		0,00
B6I-00276	Office Communicator 2005 Spanish MVL	Spanish	29,77	34,54		0,00
A9R-00033	Office LCS Enterprise 2005 Spanish MVL	Spanish	1.280,33	1.485,18		0,00
A9T-00030	Office LCS Standard 2005 Spanish MVL	Spanish	319,12	370,17		0,00
BAK-00352	Office LCS Telephn ExtCon 2005 Spanish MVL	Spanish	4.746,70	5.506,17		0,00
B6F-00028	Office LCS Telephony CAL 2005 Spanish MVL Device CAL	Spanish	13,02	15,10		0,00
B6F-00547	Office LCS Telephony CAL 2005 Spanish MVL User CAL	Spanish	13,02	15,10		0,00
731-01066	Office Mac 2004 Spanish MVL	Spanish	57,83	67,08		0,00
269-07560	Office Pro 2003 Win32 Spanish MVL	Spanish	69,25	80,33		0,00
S26-00217	OneNote 2003 Win32 Spanish MVL	Spanish	12,62	14,64		0,00
543-02142	Outlook 2003 Win32 Spanish MVL	Spanish	17,22	19,98		0,00
079-02015	PowerPoint 2003 Win32 Spanish MVL	Spanish	38,04	44,13		0,00
076-02947	Project 2003 Win32 Spanish MVL	Spanish	48,84	56,65		0,00
T76-00069	Project External Cnnetr 2003 Win32 Spanish MVL	Spanish	12.102,11	14.038,45		0,00
H30-00590	Project Pro 2003 Win32 Spanish MVL w/1 ProjectSvr CAL	Spanish	78,46	91,01		0,00
H22-00817	Project Server 2003 Win32 Spanish MVL	Spanish	73,03	84,72		0,00
H21-00668	Project Server CAL 2003 Win32 Spanish MVL Device CAL	Spanish	12,72	14,76		0,00
H21-00649	Project Server CAL 2003 Win32 Spanish MVL User CAL	Spanish	12,72	14,76		0,00
053-00848	Proofing Tools 2003 Win32 Spanish MVL	Spanish	23,57	27,34		0,00
164-03204	Publisher 2003 Win32 Spanish MVL	Spanish	31,73	36,80		0,00
A5R-00039	SC Data Protectn Mgmt Lic 2006 Spanish MVL	Spanish	59,54	69,07		0,00
A5S-00372	SC Data Protectn Mngmr 2006 Spanish MVL	Spanish	171,19	198,58		0,00
519-00296	Services for NetWare 5.0 Spanish MVL	Spanish	56,20	65,19		0,00
H05-00548	SharePoint Portal CAL 2003 Spanish MVL Device CAL	Spanish	31,32	36,33		0,00
H05-00524	SharePoint Portal CAL 2003 Spanish MVL User CAL	Spanish	31,32	36,33		0,00
H04-00594	SharePoint Portal Svr 2003 Spanish MVL	Spanish	1.600,21	1.856,25		0,00
H32-00635	SPS Extrl Conn Non Empl 2003 Spanish MVL	Spanish	12.102,11	14.038,45		0,00
359-00616	SQL CAL 2000 Spanish MVL Device CAL	Spanish	16,60	19,25		0,00
359-01205	SQL CAL 2000 Spanish MVL User CAL	Spanish	16,60	19,25		0,00

A5K-00034	SQL Server Wrkgroup Edtn 2000 WinNT Spanish MVL 1 Processor License	Spanish	1.747,21	2.026,77	0,00
A5K-00362	SQL Server Wrkgroup Edtn 2000 WinNT Spanish MVL 5 Clt	Spanish	344,39	399,49	0,00
E32-00046	SQL Svr 2000 Developer Edtn Spanish MVL	Spanish	20,00	23,20	0,00
810-00634	SQL Svr 2000 Enterprise Edtn Spanish MVL	Spanish	3.013,74	3.495,94	0,00
810-00957	SQL Svr 2000 Enterprise Edtn Spanish MVL 1 Processor License	Spanish	9.033,48	10.478,84	0,00
228-00759	SQL Svr 2000 Standard Edtn Spanish MVL	Spanish	314,15	364,41	0,00
228-01076	SQL Svr 2000 Standard Edtn Spanish MVL 1 Processor License	Spanish	2.257,67	2.618,89	0,00
FB1-00036	Student 2006 Spanish MVL	Spanish	27,91	32,38	0,00
T31-00033	Virtual PC 2004 Win32 Spanish MVL	Spanish	39,54	45,87	0,00
D87-01766	Visio Pro 2003 Win32 Spanish MVL	Spanish	45,12	52,34	0,00
D86-01850	Visio Std 2003 Win32 Spanish MVL	Spanish	22,02	25,54	0,00
628-01127	VStudio .NET Ent Dev 2003 Win32 Spanish MVL	Spanish	148,24	171,95	0,00
659-01253	VStudio .NET Pro 2003 Win32 Spanish MVL	Spanish	58,76	68,17	0,00
U74-00035	VStudio Tools for Off 2003 Win32 Spanish MVL	Spanish	47,29	54,86	0,00
G77-00290	VStudio.NET Ent Architect 2003 Win32 Spanish MVL	Spanish	160,49	186,17	0,00
V3H-01120	Win Pro Remote Dsktp Lic Spanish MVL Device CAL	Spanish	80,63	93,53	0,00
V3H-01288	Win Pro Remote Dsktp Lic Spanish MVL User CAL	Spanish	80,63	93,53	0,00
T98-00882	Win Rghts Mgt Svc CAL 1.0 WinNT Spanish MVL Device CAL	Spanish	16,13	18,71	0,00
T98-00883	Win Rghts Mgt Svc CAL 1.0 WinNT Spanish MVL User CAL	Spanish	16,13	18,71	0,00
T99-00429	Win Rghts Mgt Svc ExtnCon 1.0 WinNT Spanish MVL	Spanish	8.099,24	9.395,12	0,00
R18-00035	Windows Server CAL 2003 Spanish MVL Device CAL	Spanish	6,38	7,41	0,00
R18-00036	Windows Server CAL 2003 Spanish MVL User CAL	Spanish	6,38	7,41	0,00
P72-00130	Windows Svr Ent 2003 Win32 Spanish MVL	Spanish	410,14	475,76	0,00
R39-00436	Windows Svr ExtnConn 2003 Spanish MVL	Spanish	754,21	874,89	0,00
P73-00175	Windows Svr Std 2003 Win32 Spanish MVL	Spanish	102,49	118,89	0,00
R59-00413	Windows Term Svr ExtnCon 2003 WinNT Spanish MVL	Spanish	3.227,26	3.743,62	0,00
R19-00036	Windows Terminal Svr CAL 2003 WinNT Spanish MVL Device CAL	Spanish	24,07	27,92	0,00
R19-00035	Windows Terminal Svr CAL 2003 WinNT Spanish MVL User CAL	Spanish	24,07	27,92	0,00
E85-00369	Windows XP Professional Spanish UPG MVL	Spanish	66,22	76,81	0,00
059-04557	Word 2003 Win32 Spanish MVL	Spanish	38,04	44,13	0,00

LICENCIAS EN INGLÉS

077-02983	Access 2003 Win32 English MVL	English	38,04	44,13	0,00
D93-00001	Application Center Ent Ed 2000 English MVL 1 Processor License	English	1.274,59	1.478,53	0,00
YT7-00017	BizTalk Adapter for mySAP 2.0 English MVL 1 Proc Lic Bus Ste Ent Ed	English	6.050,75	7.018,87	0,00
U04-00229	BizTalk HIPAA Ent 3.0 English MVL Accltr Only 1 Processor License	English	8.067,61	9.358,43	0,00
U02-00157	BizTalk HIPAA Standard 3.0 English MVL Accltr Only 1 Processor License	English	2.012,99	2.335,07	0,00
BE3-00043	BizTalk HL7 Enterprise 1.0 WinNT English MVL 1 Processor License	English	8.067,61	9.358,43	0,00
BE8-00043	BizTalk HL7 Standard 1.0 WinNT English MVL 1 Processor License	English	2.012,99	2.335,07	0,00
U03-00363	BizTalk RosettaNet Ent 3.0 English MVL Accltr Only 1 Processor License	English	8.067,61	9.358,43	0,00
U01-00350	BizTalk RosettaNet Std 3.0 English MVL Accltr Only 1 Processor License	English	2.012,99	2.335,07	0,00
R04-00236	BizTalk Server Dev 2004 English MVL	English	301,90	350,20	0,00
F52-00856	BizTalk Server Ent 2004 English MVL 1 Processor License	English	10.084,63	11.698,17	0,00
D75-00515	BizTalk Server Std 2004 English MVL 1 Processor License	English	2.823,02	3.274,71	0,00
L54-00099	BizTalk Svr Prtmr 2004 English MVL 1 Processor License	English	402,84	467,29	0,00
Q15-00182	BizTalk SWIFT Ent 2.1 English MVL Accltr Only 1 Processor License	English	7.878,28	9.138,80	0,00
Q14-00161	BizTalk SWIFT Std 2.1 English MVL Accltr Only 1 Processor License	English	1.968,64	2.283,62	0,00
F97-00495	Class Server 4.0 Win32 English MVL	English	3.124,14	3.624,00	0,00
ZT1-00144	Class Server External Con 4.0 Win32 English MVL	English	29.544,48	34.271,60	0,00
H07-00491	Class Server Student Lic 4.0 Win32 English MVL Device CAL	English	1,86	2,16	0,00
H07-00511	Class Server Student Lic 4.0 Win32 English MVL User CAL	English	1,86	2,16	0,00
532-00982	Commerce Svr Dev 2002 English MVL	English	191,34	221,95	0,00
G20-00104	Commerce Svr Ent 2002 English MVL 1 Processor License	English	7.716,24	8.950,84	0,00
532-00995	Commerce Svr Std 2002 English MVL 1 Processor License	English	2.700,06	3.132,07	0,00
V04-00169	Content Mgmt Svr Ent Ed 2002 English MVL 1 Processor License	English	10.084,63	11.698,17	0,00
R92-00017	Content Mgmt Svr Std Ed 2002 English MVL 1 Processor License	English	2.823,02	3.274,71	0,00
H02-00036	Data Analyzer 2002 Win32 English MVL	English	64,81	75,18	0,00
S83-00540	Digital Image Suite 2006 English MVL	English	31,63	36,69	0,00
FB7-00031	Encarta Premium 2006 English MVL	English	14,88	17,26	0,00
065-03998	Excel 2003 Win32 English MVL	English	38,04	44,13	0,00
D46-00411	Excel Mac 2004 English MVL	English	38,04	44,13	0,00
381-01836	Exchange CAL 2003 English MVL Device CAL	English	2,17	2,52	0,00
381-01835	Exchange CAL 2003 English MVL User CAL	English	2,17	2,52	0,00
312-02662	Exchange Svr 2003 English MVL	English	343,61	398,59	0,00
395-02873	Exchange Svr Ent 2003 English MVL	English	1.242,02	1.440,75	0,00
394-00461	Exchange Svr ExtnConn 2003 English MVL	English	20.170,19	23.397,42	0,00
392-02346	FrontPage 2003 Win32 English MVL	English	47,42	55,01	0,00
B16-00063	Host Integration Svr Ent 2004 English MVL 1 Processor License	English	4.033,73	4.679,12	0,00
660-00330	Host Integration Svr Std 2004 English MVL 1 Processor License	English	1.008,05	1.169,34	0,00
R15-00015	Identity Intgrtn Svr Ent 2003 WinNT English MVL 1 Processor License	English	10.084,48	11.697,99	0,00
S27-00047	InfoPath 2003 Win32 English MVL	English	32,58	37,79	0,00
F89-00697	ISA Server Ent Edtn 2004 English MVL 1 Processor License	English	2.804,10	3.252,76	0,00
E84-00537	ISA Server Std Ed 2004 English MVL 1 Processor License	English	636,98	738,90	0,00
B21-00474	MapPoint 2004 Win32 English MVL	English	41,09	47,66	0,00
A4J-00170	MOM Ops Mgmt License 2005 English MVL	English	191,18	221,77	0,00
A4D-00031	MOM Ops Mgr Serv Entr Ed 2005 English MVL	English	231,19	268,18	0,00
A8L-00007	MOM Ops Mgr Serv Entr Ed 2005 English MVL w/SQL Tech	English	527,36	611,74	0,00
A4F-00014	MOM Ops Mgr Workgroup 2005 English MVL	English	157,24	182,39	0,00
860-00407	Money Deluxe 2006 English MVL	English	19,54	22,66	0,00
021-06291	Office 2003 Win32 English MVL	English	57,83	67,08	0,00

B6I-00288	Office Communicator 2005 English MVL	English	29,77	34,54	0,00
ZAL-00286	Office LCS - Ext Conn 2005 WinNT English MVL	English	4.746,07	5.505,44	0,00
ZAM-00012	Office LCS CAL 2005 WinNT English MVL Device CAL	English	13,64	15,83	0,00
ZAM-00067	Office LCS CAL 2005 WinNT English MVL User CAL	English	13,64	15,83	0,00
A9R-00035	Office LCS Enterprise 2005 English MVL	English	1.280,33	1.485,18	0,00
A9T-00035	Office LCS Standard 2005 English MVL	English	319,12	370,17	0,00
BAK-00341	Office LCS Telephn ExtCon 2005 English MVL	English	4.746,70	5.506,17	0,00
B6F-00040	Office LCS Telephony CAL 2005 English MVL Device CAL	English	13,02	15,10	0,00
B6F-00535	Office LCS Telephony CAL 2005 English MVL User CAL	English	13,02	15,10	0,00
731-01070	Office Mac 2004 English MVL	English	57,83	67,08	0,00
Y15-00094	Office Mac Pro 2004 English MVL	English	69,25	80,33	0,00
269-06826	Office Pro 2003 Win32 English MVL	English	69,25	80,33	0,00
S26-00125	OneNote 2003 Win32 English MVL	English	12,62	14,64	0,00
543-02005	Outlook 2003 Win32 English MVL	English	17,22	19,98	0,00
079-01958	PowerPoint 2003 Win32 English MVL	English	38,04	44,13	0,00
D47-00277	PowerPoint Mac 2004 English MVL	English	38,04	44,13	0,00
076-02657	Project 2003 Win32 English MVL	English	48,84	56,65	0,00
T76-00043	Project External Cnnctr 2003 Win32 English MVL	English	12.102,11	14.038,45	0,00
H30-00458	Project Pro 2003 Win32 English MVL w/1 ProjectSvr CAL	English	78,46	91,01	0,00
H22-00696	Project Server 2003 Win32 English MVL	English	73,03	84,72	0,00
H21-00587	Project Server CAL 2003 Win32 English MVL Device CAL	English	12,72	14,76	0,00
H21-00588	Project Server CAL 2003 Win32 English MVL User CAL	English	12,72	14,76	0,00
053-00803	Proofing Tools 2003 Win32 English MVL	English	23,57	27,34	0,00
164-02830	Publisher 2003 Win32 English MVL	English	31,73	36,80	0,00
A5R-00028	SC Data Protectn Mgmt Lic 2006 English MVL	English	59,54	69,07	0,00
A5S-00361	SC Data Protectn Mngr 2006 English MVL	English	171,19	198,58	0,00
519-00218	Services for NetWare 5.0 English MVL	English	56,20	65,19	0,00
H05-00435	SharePoint Portal CAL 2003 English MVL Device CAL	English	31,32	36,33	0,00
H05-00436	SharePoint Portal CAL 2003 English MVL User CAL	English	31,32	36,33	0,00
H04-00482	SharePoint Portal Svr 2003 English MVL	English	1.600,21	1.856,25	0,00
H32-00244	SPS Extrl Conn Non Empl 2003 English MVL	English	12.102,11	14.038,45	0,00
359-00608	SQL CAL 2000 English MVL Device CAL	English	16,60	19,25	0,00
359-01029	SQL CAL 2000 English MVL User CAL	English	16,60	19,25	0,00
A5K-00036	SQL Server Wrkgrou Edtn 2000 WinNT English MVL 1 Processor License	English	1.747,21	2.026,77	0,00
A5K-00372	SQL Server Wrkgrou Edtn 2000 WinNT English MVL 5 Clt	English	344,39	399,49	0,00
E32-00007	SQL Svr 2000 Developer Edtn English MVL	English	20,00	23,20	0,00
810-00628	SQL Svr 2000 Enterprise Edtn English MVL	English	3.013,74	3.495,94	0,00
810-00945	SQL Svr 2000 Enterprise Edtn English MVL 1 Processor License	English	9.033,48	10.478,84	0,00
228-00753	SQL Svr 2000 Standard Edtn English MVL	English	314,15	364,41	0,00
228-01064	SQL Svr 2000 Standard Edtn English MVL 1 Processor License	English	2.257,67	2.618,89	0,00
FB1-00027	Student 2006 English MVL	English	27,91	32,38	0,00
271-01411	Sys Mgmt Svr Ent Ed 2003 English MVL	English	174,13	201,99	0,00
271-01513	Sys Mgmt Svr Ent Ed 2003 English MVL w/SQL2000Tech	English	526,90	611,20	0,00
A4I-00205	System Mgmt Config Lic 2003 English MVL	English	8,22	9,54	0,00
340-01257	VFoxPro Pro 9.0 Win32 English MVL	English	31,63	36,69	0,00
T31-00038	Virtual PC 2004 Win32 English MVL	English	39,54	45,87	0,00
S65-00641	Virtual PC for Mac 7.0 Mac English MVL	English	39,54	45,87	0,00
W15-00044	Virtual Server Std 2005 English MVL	English	170,88	198,22	0,00
A9P-00027	Virtual Svr Ent 2005 English MVL	English	346,09	401,47	0,00
D87-01589	Visio Pro 2003 Win32 English MVL	English	45,12	52,34	0,00
D86-01660	Visio Std 2003 Win32 English MVL	English	22,33	25,91	0,00
324-00313	VSourceSafe 6.0 Win32 English MVL	English	28,43	32,98	0,00
628-01121	VStudio .NET Ent Dev 2003 Win32 English MVL	English	148,24	171,95	0,00
659-01247	VStudio .NET Pro 2003 Win32 English MVL	English	58,76	68,17	0,00
U74-00017	VStudio Tools for Off 2003 Win32 English MVL	English	47,29	54,86	0,00
G77-00284	VStudio.NET Ent Architect 2003 Win32 English MVL	English	160,49	186,17	0,00
V3H-01122	Win Pro Remote Dsktp Lic English MVL Device CAL	English	80,63	93,53	0,00
V3H-01300	Win Pro Remote Dsktp Lic English MVL User CAL	English	80,63	93,53	0,00
T98-00860	Win Rghts Mgt Svc CAL 1.0 WinNT English MVL Device CAL	English	16,13	18,71	0,00
T98-00861	Win Rghts Mgt Svc CAL 1.0 WinNT English MVL User CAL	English	16,13	18,71	0,00
T99-00418	Win Rghts Mgt Svc ExtnCon 1.0 WinNT English MVL	English	8.099,24	9.395,12	0,00
R18-00041	Windows Server CAL 2003 English MVL Device CAL	English	6,38	7,41	0,00
R18-00042	Windows Server CAL 2003 English MVL User CAL	English	6,38	7,41	0,00
P72-00122	Windows Svr Ent 2003 Win32 English MVL	English	410,14	475,76	0,00
R39-00424	Windows Svr ExtnConn 2003 English MVL	English	754,21	874,89	0,00
P73-00178	Windows Svr Std 2003 Win32 English MVL	English	102,49	118,89	0,00
P70-00020	Windows Svr Web 2003 Win32 English MVL	English	160,80	186,53	0,00
R59-00402	Windows Term Svr ExtnCon 2003 WinNT English MVL	English	3.227,26	3.743,62	0,00
R19-00042	Windows Terminal Svr CAL 2003 WinNT English MVL Device CAL	English	24,07	27,92	0,00
R19-00041	Windows Terminal Svr CAL 2003 WinNT English MVL User CAL	English	24,07	27,92	0,00
E85-00345	Windows XP Professional English UPG MVL	English	66,22	76,81	0,00
059-04310	Word 2003 Win32 English MVL	English	38,04	44,13	0,00
D48-00525	Word Mac 2004 English MVL	English	38,04	44,13	0,00

Part Number	Product	Language	Precio Ocu Euros sin Iva	Precio Ocu Euros con Iva
CD'S EN ESPAÑOL				
077-02788	Access 2002 Win32 Spanish Disk Kit MVL CD	Spanish	25,69	29,80

077-03141	Access 2003 Win32 Spanish Disk Kit MVL CD	Spanish	25,69	29,80
R04-00212	BizTalk Server Dev 2004 Spanish Disk Kit MVL CD	Spanish	25,69	29,80
F52-00847	BizTalk Server Ent 2004 Spanish Disk Kit MVL CD	Spanish	25,69	29,80
D75-00499	BizTalk Server Std 2004 Spanish Disk Kit MVL CD	Spanish	25,69	29,80
L54-00068	BizTalk Svr Prtnr 2004 Spanish Disk Kit MVL CD	Spanish	25,69	29,80
S94-00042	Bus Contact Mgr 2003 Win32 Spanish Disk Kit MVL CD Opt CD Pro & SBE	Spanish	25,69	29,80
S94-00063	Business Contact Manager 2003 Win32 Spanish Disk Kit MVL CD Opt CD Pro & SBE Upd	Spanish	25,69	29,80
F97-00134	Class Server 3.0 Win32 Spanish Disk Kit MVL CD	Spanish	25,69	29,80
F97-00517	Class Server 4.0 Win32 Spanish Disk Kit MVL CD	Spanish	25,69	29,80
T07-00645	CRM 1.2 Spanish Disk Kit MVL CD	Spanish	25,69	29,80
S83-00380	Digital Image Suite 10.0 Win32 Spanish Disk Kit MVL CD	Spanish	25,69	29,80
S83-00628	Digital Image Suite 2006 Win32 Spanish Disk Kit MVL CD	Spanish	25,69	29,80
S83-00650	Digital Image Suite 2006 Win32 Spanish Disk Kit MVL Student Media CD	Spanish	25,69	29,80
FB7-00389	Encarta Premium 2006 Win32 Spanish Disk Kit MVL CD	Spanish	25,69	29,80
844-00912	Encarta Ref Lib 2005 Win32 Spanish Disk Kit MVL CD	Spanish	25,69	29,80
065-03773	Excel 2002 Win32 Spanish Disk Kit MVL CD	Spanish	25,69	29,80
065-04271	Excel 2003 Win32 Spanish Disk Kit MVL CD	Spanish	25,69	29,80
312-01987	Exchange Svr 2000 Spanish Disk Kit MVL CD	Spanish	25,69	29,80
312-02807	Exchange Svr 2003 Spanish Disk Kit MVL CD	Spanish	25,69	29,80
395-02314	Exchange Svr Ent 2000 Spanish Disk Kit MVL CD	Spanish	25,69	29,80
395-03022	Exchange Svr Ent 2003 Spanish Disk Kit MVL CD	Spanish	25,69	29,80
392-02205	FrontPage 2002 Win32 Spanish Disk Kit MVL CD	Spanish	25,69	29,80
392-02766	FrontPage 2003 Win32 Spanish Disk Kit MVL CD	Spanish	25,69	29,80
S27-00462	InfoPath 2003 Win32 Spanish Disk Kit MVL CD	Spanish	25,69	29,80
F89-00316	ISA Server Ent Edtn 2000 Spanish Disk Kit MVL CD	Spanish	25,69	29,80
F89-00687	ISA Server Ent Edtn 2004 Spanish Disk Kit MVL CD	Spanish	25,69	29,80
E84-00245	ISA Server Std Ed 2000 Spanish Disk Kit MVL CD	Spanish	25,69	29,80
E84-00523	ISA Server Std Ed 2004 Spanish Disk Kit MVL CD	Spanish	25,69	29,80
B21-00426	MapPoint 2004 Win32 Spanish Disk Kit MVL CD	Spanish	25,69	29,80
ZS3-00140	MapPoint Fleet 2004 Win32 Spanish Disk Kit MVL CD	Spanish	25,69	29,80
021-06760	Office 2003 Win32 Spanish Disk Kit MVL CD	Spanish	25,69	29,80
021-07531	Office 2003 Win32 Spanish Disk Kit MVL CD w/LrningEsntls	Spanish	25,69	29,80
B6I-00409	Office Communicator 2005 Spanish Disk Kit MVL CD	Spanish	25,69	29,80
A9R-00086	Office LCS Enterprise 2005 Spanish Disk Kit MVL CD	Spanish	25,69	29,80
A9R-00787	Office LCS Enterprise 2005 w/SP1 Spanish Disk Kit MVL CD	Spanish	25,69	29,80
A9T-00071	Office LCS Standard 2005 Spanish Disk Kit MVL CD	Spanish	25,69	29,80
A9T-00463	Office LCS Standard 2005 w/SP1 Spanish Disk Kit MVL CD	Spanish	25,69	29,80
U65-00262	Office Live Comm Svr 2003 Spanish Disk Kit MVL CD	Spanish	25,69	29,80
731-00720	Office Mac 10.0 Spanish Disk Kit MVL CD SR1	Spanish	25,69	29,80
731-01059	Office Mac 2004 Spanish Disk Kit MVL CD	Spanish	25,69	29,80
269-07407	Office Pro 2003 Win32 Spanish Disk Kit MVL CD	Spanish	25,69	29,80
269-09794	Office Pro 2003 Win32 Spanish Disk Kit MVL CD w/LrningEsntls	Spanish	25,69	29,80
269-06628	Office Pro XP Win32 Spanish Disk Kit MVL CD	Spanish	25,69	29,80
269-09819	Office Pro XP Win32 Spanish Disk Kit MVL CD w/LrningEsntls	Spanish	25,69	29,80
021-06064	Office XP Win32 Spanish Disk Kit MVL CD	Spanish	25,69	29,80
021-07543	Office XP Win32 Spanish Disk Kit MVL CD w/LrningEsntls	Spanish	25,69	29,80
B68-01239	OfficePro/FrontPage XP Win32 Spanish Disk Kit MVL CD	Spanish	25,69	29,80
S26-00272	OneNote 2003 Win32 Spanish Disk Kit MVL CD	Spanish	25,69	29,80
543-01344	Outlook 2002 Win32 Spanish Disk Kit MVL CD	Spanish	25,69	29,80
543-02141	Outlook 2003 Win32 Spanish Disk Kit MVL CD	Spanish	25,69	29,80
543-02489	Outlook 2003 Win32 Spanish Disk Kit MVL CD For Exchange	Spanish	25,69	29,80
079-01844	PowerPoint 2002 Win32 Spanish Disk Kit MVL CD	Spanish	25,69	29,80
079-02046	PowerPoint 2003 Win32 Spanish Disk Kit MVL CD	Spanish	25,69	29,80
819-00193	Press Office 2000 Win32 Spanish Disk Kit MVL CD Step by Step Intrctv	Spanish	25,69	29,80
819-00124	Press Office 2000 Win32 Spanish Disk Kit MVL CD Step by Step Intrctv V4	Spanish	25,69	29,80
D51-00287	Press Windows Pro 2000 Win32 Spanish Disk Kit MVL Step by Step Intrctv	Spanish	25,69	29,80
D51-00155	Press Windows Pro 2000 Win32 Spanish Disk Kit MVL StepbyStep IntrctvV4	Spanish	25,69	29,80
D51-00293	Press Windows Pro XP Win32 Spanish Disk Kit MVL Step by Step Intrctv V3	Spanish	25,69	29,80
D51-00274	Press Windows Pro XP Win32 Spanish Disk Kit MVL Step by Step Intrctv V4	Spanish	25,69	29,80
076-02502	Project 2002 Win32 Spanish Disk Kit MVL CD	Spanish	25,69	29,80
076-02970	Project 2003 Win32 Spanish Disk Kit MVL CD	Spanish	25,69	29,80
076-051-501E	Project 4.0 Win Spanish Disk Kit 3.5 HD	Spanish	25,69	29,80
H30-00302	Project Pro 2002 Win32 Spanish Disk Kit MVL CD	Spanish	25,69	29,80
H30-00633	Project Pro 2003 Win32 Spanish Disk Kit MVL CD	Spanish	25,69	29,80
H22-00570	Project Server 2002 Win32 Spanish Disk Kit MVL CD	Spanish	25,69	29,80
H22-00840	Project Server 2003 Win32 Spanish Disk Kit MVL CD	Spanish	25,69	29,80
053-00748	Proofing Tools 2002 Win32 Spanish Disk Kit MVL CD	Spanish	25,69	29,80
053-00855	Proofing Tools 2003 Win32 Spanish Disk Kit MVL CD	Spanish	25,69	29,80
164-02248	Publisher 2002 Win32 Spanish Disk Kit MVL CD	Spanish	25,69	29,80
164-03235	Publisher 2003 Win32 Spanish Disk Kit MVL CD	Spanish	25,69	29,80
T95-00013	SA E-Learning(Clnt) Win32 Spanish Disk Kit MVL CD	Spanish	25,69	29,80
T96-00012	SA E-Learning(IW) Win32 Spanish Disk Kit MVL CD	Spanish	25,69	29,80
T97-00012	SA E-Learning(Svr) Win32 Spanish Disk Kit MVL CD	Spanish	25,69	29,80
BV4-00005	SA Exchange Server Apps WinNT Spanish Disk Kit MVL CD IMF	Spanish	25,69	29,80
A5S-00081	SC Data Protectn Mngr 2006 WinNT Spanish Disk Kit MVL CD	Spanish	25,69	29,80
519-00336	Services for NetWare 5.0 Spanish Disk Kit MVL CD	Spanish	25,69	29,80
519-00516	Services for NetWare 5.0 Spanish Disk Kit MVL CD w/SP2	Spanish	25,69	29,80
H04-00173	SharePoint Portal Svr 2001 Spanish Disk Kit MVL CD	Spanish	25,69	29,80
H04-00545	SharePoint Portal Svr 2003 Spanish Disk Kit MVL CD	Spanish	25,69	29,80

A5K-00024	SQL Server Wrkgrou Edtn 2000 WinNT Spanish Disk Kit MVL CD	Spanish	25,69	29,80
E32-00135	SQL Svr Developer Edtn 2000 Spanish Disk Kit MVL CD	Spanish	25,69	29,80
E32-00450	SQL Svr Developer Edtn 2000 Spanish Disk Kit MVL CD Reporting Services	Spanish	25,69	29,80
810-01264	SQL Svr Enterprise Edtn 2000 Spanish Disk Kit MVL CD	Spanish	25,69	29,80
810-02341	SQL Svr Enterprise Edtn 2000 Spanish Disk Kit MVL CD Reporting Services	Spanish	25,69	29,80
228-01369	SQL Svr Standard Edtn 2000 Spanish Disk Kit MVL CD	Spanish	25,69	29,80
228-02235	SQL Svr Standard Edtn 2000 Spanish Disk Kit MVL CD Reporting Services	Spanish	25,69	29,80
FB1-00142	Student 2006 Win32 Spanish Disk Kit MVL CD	Spanish	25,69	29,80
046-00922	VB .NET Std 2002 Win32 Spanish Disk Kit MVL CD	Spanish	25,69	29,80
361-01008	VB Ent 6.0 Win32 Spanish Disk Kit MVL CD	Spanish	25,69	29,80
203-01191	VB Pro 6.0 Win32 Spanish Disk Kit MVL CD	Spanish	25,69	29,80
046-00914	VB Std 6.0 Win32 Spanish Disk Kit MVL CD	Spanish	25,69	29,80
254-00307	VC++ .NET Std 2002 Win32 Spanish Disk Kit MVL CD	Spanish	25,69	29,80
547-00558	VInterDev 6.0 Win32 Spanish Disk Kit MVL CD	Spanish	25,69	29,80
T31-00060	Virtual PC 2004 Win32 Spanish Disk Kit MVL CD	Spanish	25,69	29,80
T31-00324	Virtual PC 2004 Win32 Spanish Disk Kit MVL CD w/SP1	Spanish	25,69	29,80
D87-01415	Visio Pro 2002 Win32 Spanish Disk Kit MVL CD SR1	Spanish	25,69	29,80
D87-01827	Visio Pro 2003 Win32 Spanish Disk Kit MVL CD	Spanish	25,69	29,80
D86-01475	Visio Std 2002 Win32 Spanish Disk Kit MVL CD SR1	Spanish	25,69	29,80
D86-01974	Visio Std 2003 Win32 Spanish Disk Kit MVL CD	Spanish	25,69	29,80
D86-02147	Visio Std 2003 Win32 Spanish Disk Kit MVL CD Visio Viewer	Spanish	25,69	29,80
628-01206	VStudio .NET Ent Dev 2002 Win32 Spanish Disk Kit MVL CD	Spanish	25,69	29,80
628-01234	VStudio .NET Ent Dev 2003 Win32 Spanish Disk Kit MVL CD	Spanish	25,69	29,80
659-01427	VStudio .NET Pro 1.0 Win32 Spanish Disk Kit MVL CD Web Svc Enh	Spanish	25,69	29,80
659-01456	VStudio .NET Pro 2003 Win32 Spanish Disk Kit MVL CD	Spanish	25,69	29,80
659-01213	VStudio .NET Pro 2003 Win32 Spanish Disk Kit MVL CD Academic	Spanish	25,69	29,80
659-01619	VStudio .NET Pro 2003 Win32 Spanish Disk Kit MVL CD Refresh	Spanish	25,69	29,80
628-01226	VStudio Ent Dev 6.0 Win32 Spanish Disk Kit MVL CD	Spanish	25,69	29,80
659-01449	VStudio Pro 6.0 Win32 Spanish Disk Kit MVL CD	Spanish	25,69	29,80
U74-00043	VStudio Tools for Off 2003 Win32 Spanish Disk Kit MVL CD	Spanish	25,69	29,80
G77-00368	VStudio.NET Ent Architect 2002 Win32 Spanish Disk Kit MVL CD	Spanish	25,69	29,80
G77-00384	VStudio.NET Ent Architect 2003 Win32 Spanish Disk Kit MVL CD	Spanish	25,69	29,80
050-031-792E	Windows 3.11 Spanish Disk Kit 3.5 HD	Spanish	25,69	29,80
C10-01563	Windows Advanced Svr 2000 Spanish Disk Kit MVL CD w/SP4	Spanish	25,69	29,80
B23-04014	Windows Pro 2000 Spanish Disk Kit MVL CD w/SP4	Spanish	25,69	29,80
C11-03300	Windows Svr 2000 Spanish Disk Kit MVL CD w/SP4	Spanish	25,69	29,80
P72-00111	Windows Svr Ent 2003 Win32 Spanish Disk Kit MVL CD	Spanish	25,69	29,80
P72-01144	Windows Svr Ent 2003 Win32 Spanish Disk Kit MVL CD w/SP1	Spanish	25,69	29,80
P73-00153	Windows Svr Std 2003 Win32 Spanish Disk Kit MVL CD	Spanish	25,69	29,80
P73-01320	Windows Svr Std 2003 Win32 Spanish Disk Kit MVL CD w/SP1	Spanish	25,69	29,80
F1J-00093	Windows XP Pro N Spanish Disk Kit MVL EEA Only CD	Spanish	25,69	29,80
E85-01376	Windows XP Professional a Spanish Disk Kit MVL CD	Spanish	25,69	29,80
E85-01912	Windows XP Professional Spanish Disk Kit MVL CD w/SP1	Spanish	25,69	29,80
E85-02843	Windows XP Professional Spanish Disk Kit MVL CD w/SP2	Spanish	25,69	29,80
059-04145	Word 2002 Win32 Spanish Disk Kit MVL CD	Spanish	25,69	29,80
059-04550	Word 2003 Win32 Spanish Disk Kit MVL CD	Spanish	25,69	29,80

CD'S EN INGLÉS

077-02761	Access 2002 Win32 English Disk Kit MVL CD	English	25,69	29,80
077-02984	Access 2003 Win32 English Disk Kit MVL CD	English	25,69	29,80
D93-00324	Application Center Ent Ed 2000 English Disk Kit MVL CD w/SP2	English	25,69	29,80
Y17-00031	BizTalk Adapter for mySAP 2.0 Eng Disk Kit MVL CD 1 Proc Bus Ste Ent Ed	English	25,69	29,80
U04-00199	BizTalk HIPAA Ent 2.0 English Disk Kit MVL CD Accltr Only 1 Prscr Lic	English	25,69	29,80
U04-00228	BizTalk HIPAA Ent 3.0 English Disk Kit MVL CD Accltr Only 1 Prscr Lic	English	25,69	29,80
U02-00135	BizTalk HIPAA Standard 2.0 English Disk Kit MVL CD Accltr Only 1 Prscr Lic	English	25,69	29,80
U02-00156	BizTalk HIPAA Std 3.0 English Disk Kit MVL CD Accltr Only 1 Prscr Lic	English	25,69	29,80
BE3-00040	BizTalk HL7 Ent 1.0 WinNT English Disk Kit MVL CD Accltr Only 1 Proc Lic	English	25,69	29,80
BE8-00040	BizTalk HL7 Std 1.0 WinNT English Disk Kit MVL CD Accltr Only 1 Proc Lic	English	25,69	29,80
H11-00049	BizTalk MQSeries Ent 1.0 English Disk Kit MVL CD Adapter Only 1Prscr Lic	English	25,69	29,80
U03-00204	BizTalk RosettaNet Ent 2.0 English Disk Kit MVL CD Accltr Only 1 Prscr Lic	English	25,69	29,80
U03-00277	BizTalk RosettaNet Ent 3.0 English Disk Kit MVL CD Accltr Only 1 Prscr Lic	English	25,69	29,80
U01-00195	BizTalk RosettaNet Std 2.0 English Disk Kit MVL CD Accltr Only 1 Prscr Lic	English	25,69	29,80
U01-00255	BizTalk RosettaNet Std 3.0 English Disk Kit MVL CD Accltr Only 1 Prscr Lic	English	25,69	29,80
H10-00049	BizTalk SAP Ent 1.0 English Disk Kit MVL CD Adapter Only 1 Prscr Lic	English	25,69	29,80
R04-00158	BizTalk Server Dev 2002 English Disk Kit MVL CD	English	25,69	29,80
R04-00216	BizTalk Server Dev 2004 English Disk Kit MVL CD	English	25,69	29,80
F52-00637	BizTalk Server Ent 2002 English Disk Kit MVL CD	English	25,69	29,80
F52-01003	BizTalk Server Ent 2004 English Disk Kit MVL CD	English	25,69	29,80
D75-00404	BizTalk Server Std 2002 English Disk Kit MVL CD	English	25,69	29,80
D75-00505	BizTalk Server Std 2004 English Disk Kit MVL CD	English	25,69	29,80
L54-00012	BizTalk Svr Prtnr 2002 English Disk Kit MVL CD	English	25,69	29,80
L54-00063	BizTalk Svr Prtnr 2004 English Disk Kit MVL CD	English	25,69	29,80
Q15-00086	BizTalk SWIFT Ent 2.0 English Disk Kit MVL CD 1 Processor License	English	25,69	29,80
Q15-00180	BizTalk SWIFT Ent 2.1 English Disk Kit MVL CD	English	25,69	29,80
Q14-00082	BizTalk SWIFT Std 2.0 English Disk Kit MVL CD 1 Processor License	English	25,69	29,80
Q14-00159	BizTalk SWIFT Std 2.1 English Disk Kit MVL CD	English	25,69	29,80
S94-00058	Business Contact Manager 2003 Win32 English Disk Kit MVL CD Opt CD Pro & SBE Upd	English	25,69	29,80
F97-00129	Class Server 3.0 Win32 English Disk Kit MVL CD	English	25,69	29,80
F97-00506	Class Server 4.0 Win32 English Disk Kit MVL CD	English	25,69	29,80
G67-00063	Commerce Svr Dev 2002 English Disk Kit MVL CD	English	25,69	29,80

G20-00175	Commerce Svr Ent 2002 English Disk Kit MVL CD	English	25,69	29,80
G20-00269	Commerce Svr Ent 2002 English Disk Kit MVL CD Feature Pack 1 & SP3	English	25,69	29,80
532-01001	Commerce Svr Std 2002 English Disk Kit MVL CD	English	25,69	29,80
V04-00061	Content Mgmt Svr Ent Ed 2001 English Disk Kit MVL CD	English	25,69	29,80
V04-00173	Content Mgmt Svr Ent Ed 2002 English Disk Kit MVL CD	English	25,69	29,80
R92-00001	Content Mgmt Svr Std Ed 2002 English Disk Kit MVL CD	English	25,69	29,80
T07-03313	CRM 1.2 English Disk Kit MVL CD Feature Pack	English	25,69	29,80
H02-00038	Data Analyzer 2002 Win32 English Disk Kit MVL CD	English	25,69	29,80
S83-00382	Digital Image Suite 10.0 Win32 English Disk Kit MVL CD	English	25,69	29,80
S83-00624	Digital Image Suite 2006 Win32 English Disk Kit MVL CD	English	25,69	29,80
450-00515	Encarta Dlx 2005 Win32 English Disk Kit MVL CD	English	25,69	29,80
FB7-00384	Encarta Premium 2006 Win32 English Disk Kit MVL CD	English	25,69	29,80
844-00907	Encarta Ref Lib 2005 Win32 English Disk Kit MVL CD	English	25,69	29,80
065-03763	Excel 2002 Win32 English Disk Kit MVL CD	English	25,69	29,80
065-03999	Excel 2003 Win32 English Disk Kit MVL CD	English	25,69	29,80
D46-00356	Excel Mac 10.0 English Disk Kit MVL CD	English	25,69	29,80
D46-00409	Excel Mac 2004 English Disk Kit MVL CD	English	25,69	29,80
312-01977	Exchange Svr 2000 English Disk Kit MVL CD	English	25,69	29,80
312-02810	Exchange Svr 2003 English Disk Kit MVL CD	English	25,69	29,80
395-02308	Exchange Svr Ent 2000 English Disk Kit MVL CD	English	25,69	29,80
395-03025	Exchange Svr Ent 2003 English Disk Kit MVL CD	English	25,69	29,80
392-02186	FrontPage 2002 Win32 English Disk Kit MVL CD	English	25,69	29,80
392-02347	FrontPage 2003 Win32 English Disk Kit MVL CD	English	25,69	29,80
B16-00082	Host Integration Svr Ent 2004 English Disk Kit MVL CD 1 Proc Lic	English	25,69	29,80
660-00136	Host Integration Svr Std 2000 a English Disk Kit MVL CD	English	25,69	29,80
660-00345	Host Integration Svr Std 2004 English Disk Kit MVL CD 1 Proc Lic	English	25,69	29,80
R15-00052	Identity Intgrtn Svr Ent 2003 WinNT English Disk Kit MVL CD	English	25,69	29,80
R15-00102	Identity Intgrtn Svr Ent 2003 WinNT English Disk Kit MVL CD w/SP1	English	25,69	29,80
S27-00068	InfoPath 2003 Win32 English Disk Kit MVL CD	English	25,69	29,80
D59-00024	Interix 2.2 WinNT English Disk Kit MVL CD	English	25,69	29,80
F89-00337	ISA Server Ent Edtn 2000 a English Disk Kit MVL CD	English	25,69	29,80
F89-00690	ISA Server Ent Edtn 2004 English Disk Kit MVL CD	English	25,69	29,80
E84-00261	ISA Server Std Ed 2000 a English Disk Kit MVL CD	English	25,69	29,80
E84-00526	ISA Server Std Ed 2004 English Disk Kit MVL CD	English	25,69	29,80
B21-00482	MapPoint 2004 Win32 English Disk Kit MVL CD European Maps	English	25,69	29,80
B21-00483	MapPoint 2004 Win32 English Disk Kit MVL CD NA Maps	English	25,69	29,80
ZS3-00142	MapPoint Fleet 2004 Win32 English Disk Kit MVL CD European Maps	English	25,69	29,80
ZS3-00141	MapPoint Fleet 2004 Win32 English Disk Kit MVL CD NA Maps	English	25,69	29,80
M02-00169	MOM Application Mgmt Pack 2000 English Disk Kit MVL CD	English	25,69	29,80
L09-00294	MOM Ops Mgr Base Ent Ed 2000 English Disk Kit MVL CD w/SQL2000Tech	English	25,69	29,80
L09-00286	MOM Ops Mgr Base Ent Ed 2000a English Disk Kit MVL CD w/SP1	English	25,69	29,80
A4D-00013	MOM Ops Mgr Serv Entrp Ed 2005 English Disk Kit MVL CD	English	25,69	29,80
A8L-00033	MOM Ops Mgr Serv Entrp Ed 2005 English Disk Kit MVL CD w/SQL Tech	English	25,69	29,80
A4D-00336	MOM Ops Mgr Serv Entrp Ed 2005 w/SP1 English Disk Kit MVL CD	English	25,69	29,80
A4D-00341	MOM Ops Mgr Serv Entrp Ed 2005 w/SP1 English Disk Kit MVL CD w/SQL Tech	English	25,69	29,80
A4F-00019	MOM Ops Mgr Workgroup 2005 English Disk Kit MVL CD	English	25,69	29,80
A4F-00114	MOM Ops Mgr Workgroup 2005 w/SP1 English Disk Kit MVL CD	English	25,69	29,80
860-00358	Money Deluxe 2005 Win32 English Disk Kit MVL CD	English	25,69	29,80
860-00417	Money Deluxe 2006 Win32 English Disk Kit MVL CD	English	25,69	29,80
021-06418	Office 2003 Win32 English Disk Kit MVL CD	English	25,69	29,80
021-07524	Office 2003 Win32 English Disk Kit MVL CD w/LrningEsntls	English	25,69	29,80
B6I-00401	Office Communicator 2005 English Disk Kit MVL CD	English	25,69	29,80
A9R-00088	Office LCS Enterprise 2005 English Disk Kit MVL CD	English	25,69	29,80
A9R-00781	Office LCS Enterprise 2005 w/SP1 English Disk Kit MVL CD	English	25,69	29,80
A9T-00073	Office LCS Standard 2005 English Disk Kit MVL CD	English	25,69	29,80
A9T-00457	Office LCS Standard 2005 w/SP1 English Disk Kit MVL CD	English	25,69	29,80
U65-00239	Office Live Comm Svr 2003 English Disk Kit MVL CD	English	25,69	29,80
731-00717	Office Mac 10.0 English Disk Kit MVL CD SR1	English	25,69	29,80
731-01063	Office Mac 2004 English Disk Kit MVL CD	English	25,69	29,80
731-01373	Office Mac 2004 w/SP2 English Disk Kit MVL CD	English	25,69	29,80
731-00958	Office Mac Pro 10.0 English Disk Kit MVL CD	English	25,69	29,80
Y15-00096	Office Mac Pro 2004 English Disk Kit MVL CD	English	25,69	29,80
Y15-00129	Office Mac Pro 2004 English Disk Kit MVL Student Media CD	English	8,99	10,43
Y15-00279	Office Mac Pro 2004 w/SP2 English Disk Kit MVL CD	English	25,69	29,80
269-06937	Office Pro 2003 Win32 English Disk Kit MVL CD	English	25,69	29,80
269-09790	Office Pro 2003 Win32 English Disk Kit MVL CD w/LrningEsntls	English	25,69	29,80
269-06617	Office Pro XP Win32 English Disk Kit MVL CD	English	25,69	29,80
269-09809	Office Pro XP Win32 English Disk Kit MVL CD w/LrningEsntls	English	25,69	29,80
021-06046	Office XP Win32 English Disk Kit MVL CD	English	25,69	29,80
021-07533	Office XP Win32 English Disk Kit MVL CD w/LrningEsntls	English	25,69	29,80
B68-01232	OfficePro/FrontPage XP Win32 English Disk Kit MVL CD	English	25,69	29,80
S26-00144	OneNote 2003 Win32 English Disk Kit MVL CD	English	25,69	29,80
543-01341	Outlook 2002 Win32 English Disk Kit MVL CD	English	25,69	29,80
543-02006	Outlook 2003 Win32 English Disk Kit MVL CD	English	25,69	29,80
543-02476	Outlook 2003 Win32 English Disk Kit MVL CD For Exchange	English	25,69	29,80
079-01836	PowerPoint 2002 Win32 English Disk Kit MVL CD	English	25,69	29,80
079-01959	PowerPoint 2003 Win32 English Disk Kit MVL CD	English	25,69	29,80
D47-00250	PowerPoint Mac 10.0 English Disk Kit MVL CD	English	25,69	29,80
D47-00275	PowerPoint Mac 2004 English Disk Kit MVL CD	English	25,69	29,80

S52-00002	Press eLearning - Develop Win32 English Disk Kit MVL CD	English	25,69	29,80
M70-00139	Press eLearning - Dsktp Win32 English Disk Kit MVL CD	English	25,69	29,80
S53-00004	Press eLearning - IT Pro Win32 English Disk Kit MVL CD	English	25,69	29,80
819-00196	Press Office 2000 Win32 English Disk Kit MVL CD Step by Step Intrctv	English	25,69	29,80
819-00204	Press Office 2000 Win32 English Disk Kit MVL CD Step by Step Intrctv V4	English	25,69	29,80
D98-00008	Press Web Publishing 2000 Win32 English Disk Kit MVL StepbyStep Intrctv	English	25,69	29,80
D51-00158	Press Windows Pro 2000 Win32 English Disk Kit MVL CD Onln Trng Kt v4	English	25,69	29,80
D51-00281	Press Windows Pro 2000 Win32 English Disk Kit MVL Step by Step Intrctv	English	25,69	29,80
D51-00284	Press Windows Pro 2000 Win32 English Disk Kit MVL StepbyStep Intrctv V4	English	25,69	29,80
D51-00288	Press Windows Pro XP Win32 English Disk Kit MVL Step by Step Intrctv V3	English	25,69	29,80
D51-00268	Press Windows Pro XP Win32 English Disk Kit MVL Step by Step Intrctv V4	English	25,69	29,80
076-02494	Project 2002 Win32 English Disk Kit MVL CD	English	25,69	29,80
076-02667	Project 2003 Win32 English Disk Kit MVL CD	English	25,69	29,80
H30-00295	Project Pro 2002 Win32 English Disk Kit MVL CD	English	25,69	29,80
H30-00467	Project Pro 2003 Win32 English Disk Kit MVL CD	English	25,69	29,80
H22-00559	Project Server 2002 Win32 English Disk Kit MVL CD	English	25,69	29,80
H22-00720	Project Server 2003 Win32 English Disk Kit MVL CD	English	25,69	29,80
053-00743	Proofing Tools 2002 Win32 English Disk Kit MVL CD	English	25,69	29,80
053-00807	Proofing Tools 2003 Win32 English Disk Kit MVL CD	English	25,69	29,80
164-02245	Publisher 2002 Win32 English Disk Kit MVL CD	English	25,69	29,80
164-02924	Publisher 2003 Win32 English Disk Kit MVL CD	English	25,69	29,80
U73-00001	SA Corp Error Rpt Win32 English Disk Kit MVL CD	English	25,69	29,80
T95-00001	SA E-Learning(Clnt) Win32 English Disk Kit MVL CD	English	25,69	29,80
T96-00005	SA E-Learning(IW) Win32 English Disk Kit MVL CD	English	25,69	29,80
T97-00005	SA E-Learning(Svr) Win32 English Disk Kit MVL CD	English	25,69	29,80
BV4-00009	SA Exchange Server Apps WinNT English Disk Kit MVL CD IMF	English	25,69	29,80
T94-00004	SA WinPE 2004 Win32 English Disk Kit MVL CD	English	25,69	29,80
T94-00005	SA WinPE 2005 Win32 English Disk Kit MVL CD	English	25,69	29,80
A5S-00075	SC Data Protectn Mngr 2006 WinNT English Disk Kit MVL CD	English	25,69	29,80
519-00330	Services for NetWare 5.0 English Disk Kit MVL CD	English	25,69	29,80
519-00505	Services for NetWare 5.0 English Disk Kit MVL CD w/SP2	English	25,69	29,80
B51-00323	Services for Unix 3.0 English Disk Kit MVL CD WinBiz	English	25,69	29,80
B51-00313	Services for Unix 3.0 English Disk Kit MVL CD WinSvr	English	25,69	29,80
B51-00369	Services for Unix 3.5 English Disk Kit MVL CD WinBiz	English	25,69	29,80
B51-00367	Services for Unix 3.5 English Disk Kit MVL CD WinSvr	English	25,69	29,80
H04-00168	SharePoint Portal Svr 2001 English Disk Kit MVL CD	English	25,69	29,80
H04-00499	SharePoint Portal Svr 2003 English Disk Kit MVL CD	English	25,69	29,80
A5K-00026	SQL Server Wrkgroup Edtn 2000 WinNT English Disk Kit MVL CD	English	25,69	29,80
E32-00137	SQL Svr Developer Edtn 2000 a English Disk Kit MVL CD 32 & 64-bit Edit	English	25,69	29,80
E32-00444	SQL Svr Developer Edtn 2000 English Disk Kit MVL CD Reporting Services	English	25,69	29,80
810-01148	SQL Svr Enterprise Edtn 2000 English Disk Kit MVL CD 32 & 64-bit Edit	English	25,69	29,80
810-02335	SQL Svr Enterprise Edtn 2000 English Disk Kit MVL CD Reporting Services	English	25,69	29,80
228-01265	SQL Svr Standard Edtn 2000 English Disk Kit MVL CD	English	25,69	29,80
228-02229	SQL Svr Standard Edtn 2000 English Disk Kit MVL CD Reporting Services	English	25,69	29,80
B17-00109	Streets and Trips 2004 Win32 English Disk Kit MVL CD	English	25,69	29,80
FB1-00137	Student 2006 Win32 English Disk Kit MVL CD	English	25,69	29,80
271-00898	Sys Mgmt Svr Ent Ed 2.0 English Disk Kit MVL CD w/SP2	English	25,69	29,80
271-01401	Sys Mgmt Svr Ent Ed 2003 English Disk Kit MVL CD	English	25,69	29,80
271-01489	Sys Mgmt Svr Ent Ed 2003 English Disk Kit MVL CD w/SQL2000Tech	English	25,69	29,80
271-01800	Sys Mgmt Svr Ent Ed 2003 w/SP1 English Disk Kit MVL CD	English	25,69	29,80
271-01815	Sys Mgmt Svr Ent Ed 2003 w/SP1 English Disk Kit MVL CD w/SQL Tech	English	25,69	29,80
046-00917	VB .NET Std 2002 Win32 English Disk Kit MVL CD	English	25,69	29,80
361-01004	VB Ent 6.0 Win32 English Disk Kit MVL CD	English	25,69	29,80
203-01186	VB Pro 6.0 Win32 English Disk Kit MVL CD	English	25,69	29,80
046-00907	VB Std 6.0 Win32 English Disk Kit MVL CD	English	25,69	29,80
254-00302	VC++ .NET Std 2002 Win32 English Disk Kit MVL CD	English	25,69	29,80
562-00406	VC++ Ent 6.0 Win32 English Disk Kit MVL CD	English	25,69	29,80
048-00538	VC++ Pro 6.0 Win32 English Disk Kit MVL CD	English	25,69	29,80
254-00296	VC++ Std 6.0 Win32 English Disk Kit MVL CD	English	25,69	29,80
340-01157	VFoxPro Pro 8.0 Win32 English Disk Kit MVL CD	English	25,69	29,80
340-01236	VFoxPro Pro 9.0 Win32 English Disk Kit MVL CD	English	25,69	29,80
547-00554	VInterDev 6.0 Win32 English Disk Kit MVL CD	English	25,69	29,80
T31-00065	Virtual PC 2004 Win32 English Disk Kit MVL CD	English	25,69	29,80
T31-00323	Virtual PC 2004 Win32 English Disk Kit MVL CD w/SP1	English	25,69	29,80
S65-00450	Virtual PC for Mac 6.1 Mac English Disk Kit MVL CD	English	25,69	29,80
S65-00642	Virtual PC for Mac 7.0 Mac English Disk Kit MVL CD	English	25,69	29,80
W15-00029	Virtual Server Std 2005 English Disk Kit MVL CD	English	25,69	29,80
A9P-00021	Virtual Svr Ent 2005 English Disk Kit MVL CD	English	25,69	29,80
M05-00024	Visio Ent Ntwrk Tools 2002 Win32 English Disk Kit MVL CD	English	25,69	29,80
D87-01370	Visio Pro 2002 Win32 English Disk Kit MVL CD SR1	English	25,69	29,80
D87-01646	Visio Pro 2003 Win32 English Disk Kit MVL CD	English	25,69	29,80
D86-01451	Visio Std 2002 Win32 English Disk Kit MVL CD SR1	English	25,69	29,80
D86-01717	Visio Std 2003 Win32 English Disk Kit MVL CD	English	25,69	29,80
D86-02137	Visio Std 2003 Win32 English Disk Kit MVL CD Visio Viewer	English	25,69	29,80
324-00450	VSourceSafe 6.0 Win32 English Disk Kit MVL CD	English	25,69	29,80
628-01200	VStudio .NET Ent Dev 2002 Win32 English Disk Kit MVL Not to China/HK CD	English	25,69	29,80
628-01231	VStudio .NET Ent Dev 2003 Win32 English Disk Kit MVL CD	English	25,69	29,80
659-01411	VStudio .NET Pro 1.0 Win32 English Disk Kit MVL CD Web Svc Enh	English	25,69	29,80
659-01397	VStudio .NET Pro 2002 W32 Eng MVL Disk Kit Not to China/HK CD Academic	English	25,69	29,80

659-01390	VStudio .NET Pro 2002 Win32 English Disk Kit MVL Not to China/HK CD	English	25,69	29,80
659-01453	VStudio .NET Pro 2003 Win32 English Disk Kit MVL CD	English	25,69	29,80
659-01209	VStudio .NET Pro 2003 Win32 English Disk Kit MVL CD Academic	English	25,69	29,80
659-01625	VStudio .NET Pro 2003 Win32 English Disk Kit MVL CD Refresh	English	25,69	29,80
628-01220	VStudio Ent Dev 6.0 Win32 English Disk Kit MVL CD	English	25,69	29,80
659-01444	VStudio Pro 6.0 Win32 English Disk Kit MVL CD	English	25,69	29,80
U74-00018	VStudio Tools for Off 2003 Win32 English Disk Kit MVL CD	English	25,69	29,80
G77-00362	VStudio.NET Ent Architect 2002 English Disk Kit MVL Not to China/HK CD	English	25,69	29,80
G77-00380	VStudio.NET Ent Architect 2003 Win32 English Disk Kit MVL CD	English	25,69	29,80
050-031-792	Windows 3.11 English Disk Kit 3.5 HD	English	25,69	29,80
C10-01548	Windows Advanced Svr 2000 English Disk Kit MVL CD w/SP4	English	25,69	29,80
B23-03950	Windows Pro 2000 English Disk Kit MVL CD w/SP4	English	25,69	29,80
C11-03258	Windows Svr 2000 English Disk Kit MVL CD w/SP4	English	25,69	29,80
P72-00114	Windows Svr Ent 2003 32-bit/x64 English Disk Kit MVL CD	English	25,69	29,80
P72-01149	Windows Svr Ent 2003 w/SP1 32-bit/x64 English Disk Kit MVL CD	English	25,69	29,80
P72-01589	Windows Svr Ent 2003 w/SP1 64Bit Itanium English Disk Kit MVL DVD	English	25,69	29,80
P73-01313	Windows Svr Std 2003 w/SP1 32-bit/x64 English Disk Kit MVL CD	English	25,69	29,80
P73-00156	Windows Svr Std 2003 Win32 English Disk Kit MVL CD	English	25,69	29,80
P70-00025	Windows Svr Web 2003 Win32 English Disk Kit MVL CD	English	25,69	29,80
P70-00204	Windows Svr Web 2003 Win32 English Disk Kit MVL CD w/SP1	English	25,69	29,80
F1J-00084	Windows XP Pro N English Disk Kit MVL EEA Only CD	English	25,69	29,80
E85-01172	Windows XP Professional English Disk Kit MVL CD	English	25,69	29,80
E85-01892	Windows XP Professional English Disk Kit MVL CD w/SP1	English	25,69	29,80
E85-02839	Windows XP Professional English Disk Kit MVL CD w/SP2	English	25,69	29,80
059-04134	Word 2002 Win32 English Disk Kit MVL CD	English	25,69	29,80
059-04386	Word 2003 Win32 English Disk Kit MVL CD	English	25,69	29,80
D48-00448	Word Mac 10.0 English Disk Kit MVL CD	English	25,69	29,80
D48-00530	Word Mac 2004 English Disk Kit MVL CD	English	25,69	29,80

Part Number	Product	Language	Precio Ocu Euros sin Iva	Precio Ocu Euros con Iva
MANUALES EN ESPAÑOL				
077-02086	Access 2002 Win32 Spanish DocKit	Spanish	25,69	29,80
S83-00271	Digital Image Suite 10.0 Win32 Spanish DocKit	Spanish	25,69	29,80
S83-00417	Digital Image Suite 2006 Spanish DocKit	Spanish	25,69	29,80
065-02890	Excel 2002 Win32 Spanish DocKit	Spanish	25,69	29,80
065-00578	Excel Mac 98 Spanish DocKit	Spanish	25,69	29,80
312-01330	Exchange Svr 2000 Spanish DocKit	Spanish	25,69	29,80
312-02627	Exchange Svr 2003 Spanish DocKit	Spanish	25,69	29,80
392-01271	FrontPage 2002 Win32 Spanish DocKit	Spanish	25,69	29,80
F89-00033	ISA Server Ent Edtn 2000 Spanish DocKit	Spanish	25,69	29,80
E84-00663	ISA Server Std Ed 2004 Spanish DocKit	Spanish	25,69	29,80
E49-00050	Mobile Info Svr Ent 2001 Spanish DocKit	Spanish	25,69	29,80
021-06844	Office 2003 Win32 Spanish DocKit	Spanish	25,69	29,80
731-01161	Office Mac 2004 Spanish DocKit	Spanish	25,69	29,80
021-00902	Office Mac 98 Spanish DocKit	Spanish	25,69	29,80
269-02334	Office Pro 2000 Win32 Spanish DocKit	Spanish	25,69	29,80
269-06974	Office Pro 2003 Win32 Spanish DocKit	Spanish	25,69	29,80
269-04939	Office XP Pro Win32 Spanish DocKit	Spanish	25,69	29,80
021-04782	Office XP Win32 Spanish DocKit	Spanish	25,69	29,80
543-01161	Outlook 2002 Win32 Spanish DocKit	Spanish	25,69	29,80
079-01429	PowerPoint 2002 Win32 Spanish DocKit	Spanish	25,69	29,80
076-02199	Project 2002 Win32 Spanish DocKit	Spanish	25,69	29,80
076-02762	Project 2003 Win32 Spanish DocKit	Spanish	25,69	29,80
H30-00553	Project Pro 2003 Win32 Spanish DocKit	Spanish	25,69	29,80
053-00739	Proofing Tools 2002 Win32 Spanish DocKit	Spanish	25,69	29,80
164-01775	Publisher 2002 Win32 Spanish DocKit	Spanish	25,69	29,80
H04-00025	SharePoint Portal Svr 2001 Spanish DocKit	Spanish	25,69	29,80
228-00706	SQL Svr 2000 Standard Edtn Spanish DocKit for Std & Ent	Spanish	25,69	29,80
228-00433	SQL Svr Standard Edtn 7.0 Spanish DocKit	Spanish	25,69	29,80
D87-00687	Visio Pro 2002 Win32 Spanish DocKit	Spanish	25,69	29,80
D86-00799	Visio Std 2002 Win32 Spanish DocKit	Spanish	25,69	29,80
D86-01804	Visio Std 2003 Win32 Spanish DocKit Std/Pro	Spanish	25,69	29,80
659-00911	VStudio .NET Pro 2002 Win32 Spanish DocKit	Spanish	25,69	29,80
659-01009	VStudio .NET Pro 2002 Win32 Spanish DocKit Academic	Spanish	25,69	29,80
659-01362	VStudio .NET Pro 2003 Win32 Spanish DocKit	Spanish	25,69	29,80
659-01371	VStudio .NET Pro 2003 Win32 Spanish DocKit AE	Spanish	25,69	29,80
659-01356	VStudio .NET Pro 2003 Win32 Spanish DocKit Poster Pack	Spanish	25,69	29,80
628-00440	VStudio Ent Edtn 6.0 Win32 Spanish DocKit Refresh	Spanish	25,69	29,80
659-00423	VStudio Pro 6.0 Win32 Spanish DocKit Refresh	Spanish	25,69	29,80
730-01199	Windows 98 Spanish DocKit Second Edtn	Spanish	25,69	29,80
C10-00057	Windows Advanced Svr 2000 Spanish DocKit Getting Started	Spanish	25,69	29,80
C83-00031	Windows Millennium Edtn Spanish DocKit	Spanish	25,69	29,80
C11-00078	Windows Svr 2000 Spanish DocKit Getting Started	Spanish	25,69	29,80
P72-00021	Windows Svr Ent 2003 Win32 Spanish DocKit Getting Started	Spanish	25,69	29,80
P73-00029	Windows Svr Std 2003 Win32 Spanish DocKit Getting Started	Spanish	25,69	29,80
E85-00209	Windows XP Professional Spanish DocKit	Spanish	25,69	29,80
059-03174	Word 2002 Win32 Spanish DocKit	Spanish	25,69	29,80

MANUALES EN INGLÉS

077-02042	Access 2002 Win32 English DocKit	English	25,69	29,80
532-00917	Commerce Svr Ent 2002 English DocKit Std/Dev/Ent	English	25,69	29,80
583-00222	Digital Image Suite 10.0 Win32 English DocKit	English	25,69	29,80
065-02837	Excel 2002 Win32 English DocKit	English	25,69	29,80
065-00573	Excel Mac 98 English DocKit	English	25,69	29,80
312-01314	Exchange Svr 2000 English DocKit	English	25,69	29,80
312-02610	Exchange Svr 2003 English DocKit	English	25,69	29,80
392-01179	FrontPage 2002 Win32 English DocKit	English	25,69	29,80
F89-00035	ISA Server Ent Edtn 2000 English DocKit	English	25,69	29,80
E84-00655	ISA Server Std Ed 2004 English DocKit	English	25,69	29,80
E49-00016	Mobile Info Svr Ent 2001 English DocKit	English	25,69	29,80
L09-00003	MOM Ops Mgr Base Ent Ed 2000 English DocKit	English	25,69	29,80
021-06511	Office 2003 Win32 English DocKit	English	25,69	29,80
731-01157	Office Mac 2004 English DocKit	English	25,69	29,80
021-02207	Office Mac 98 English DocKit	English	25,69	29,80
Y15-00029	Office Mac Pro 2004 English DocKit	English	25,69	29,80
269-02198	Office Pro 2000 Win32 English DocKit	English	25,69	29,80
269-06976	Office Pro 2003 Win32 English DocKit	English	25,69	29,80
549-00898	Office XP Dev Win32 English DocKit	English	25,69	29,80
269-04597	Office XP Pro Win32 English DocKit	English	25,69	29,80
021-04757	Office XP Win32 English DocKit	English	25,69	29,80
543-01143	Outlook 2002 Win32 English DocKit	English	25,69	29,80
079-01405	PowerPoint 2002 Win32 English DocKit	English	25,69	29,80
079-00220	PowerPoint Mac 98 English DocKit	English	25,69	29,80
076-02188	Project 2002 Win32 English DocKit	English	25,69	29,80
076-02785	Project 2003 Win32 English DocKit	English	25,69	29,80
H30-00570	Project Pro 2003 Win32 English DocKit	English	25,69	29,80
053-00728	Proofing Tools 2002 Win32 English DocKit	English	25,69	29,80
164-01777	Publisher 2002 Win32 English DocKit	English	25,69	29,80
519-00100	Services for NetWare 4.0 English DocKit	English	25,69	29,80
H04-00007	SharePoint Portal Svr 2001 English DocKit	English	25,69	29,80
211-00312	SNA Svr 4.0 English DocKit Admin for SP2	English	25,69	29,80
228-00689	SQL Svr 2000 Standard Edtn English DocKit for Std & Ent	English	25,69	29,80
228-00340	SQL Svr Standard Edtn 7.0 English DocKit	English	25,69	29,80
271-00617	Sys Mgmt Svr Ent Ed 2.0 English DocKit	English	25,69	29,80
046-00573	VB Std 6.0 Win32 English DocKit Lrng	English	25,69	29,80
254-00064	VC++ Std 6.0 Win32 English DocKit	English	25,69	29,80
S65-00386	Virtual PC for Mac 7.0 English DocKit	English	25,69	29,80
D87-00766	Visio Pro 2002 Win32 English DocKit	English	25,69	29,80
D86-00879	Visio Std 2002 Win32 English DocKit	English	25,69	29,80
D86-01832	Visio Std 2003 Win32 English DocKit Std/Pro	English	25,69	29,80
659-00883	VStudio .NET Pro 2002 Win32 English DocKit	English	25,69	29,80
659-01008	VStudio .NET Pro 2002 Win32 English DocKit Academic	English	25,69	29,80
659-01360	VStudio .NET Pro 2003 Win32 English DocKit	English	25,69	29,80
659-01369	VStudio .NET Pro 2003 Win32 English DocKit Academic	English	25,69	29,80
659-01353	VStudio .NET Pro 2003 Win32 English DocKit Poster Pack	English	25,69	29,80
628-00410	VStudio Ent Edtn 6.0 Win32 English DocKit Refresh	English	25,69	29,80
659-00398	VStudio Pro 6.0 Win32 English DocKit Refresh	English	25,69	29,80
730-00853	Windows 98 English DocKit Second Edtn	English	25,69	29,80
C10-00028	Windows Advanced Svr 2000 English DocKit Getting Started	English	25,69	29,80
C83-00015	Windows Millennium Edtn English DocKit	English	25,69	29,80
C11-00033	Windows Svr 2000 English DocKit Getting Started	English	25,69	29,80
P72-00005	Windows Svr Ent 2003 Win32 English DocKit Getting Started	English	25,69	29,80
P73-00007	Windows Svr Std 2003 Win32 English DocKit Getting Started	English	25,69	29,80
P70-00007	Windows Svr Web 2003 Win32 English DocKit Getting Started	English	25,69	29,80
E85-00203	Windows XP Professional English Intl DocKit	English	25,69	29,80
059-03128	Word 2002 Win32 English DocKit	English	25,69	29,80
059-00603	Word Mac 98 English DocKit	English	25,69	29,80

STUDENT SELECT

PartNumber	ItemName	Idioma	Precio Ocu en euros sin Iva	Precio Ocu en euros con Iva(final)	UNIDADES	IMPORTE TOTAL
------------	----------	--------	-----------------------------	------------------------------------	----------	---------------

LICENCIAS

269-06824	Office 2003 Pro Win32 All Languages MVL	All Languages	69,25	80,33		0,00
E85-00351	Windows XP Professional All Languages UPG MVL	All Languages	66,22	76,81		0,00

PartNumber	ItemName	Idioma	Precio Ocu en euros sin Iva	Precio Ocu en euros con Iva(final)	UNIDADES	IMPORTE TOTAL
------------	----------	--------	-----------------------------	------------------------------------	----------	---------------

CD'S EN ESPAÑOL

269-08405	Office Pro 2003 Win32 Spanish Disk Kit MVL Student Media CD	Spanish	8,99	10,43		0,00
269-08456	Office Pro XP Win32 Spanish Disk Kit MVL Student Media CD	Spanish	8,99	10,43		0,00
B23-04191	Windows Pro 2000 Spanish Disk Kit MVL Sudente Media CD w/SP4	Spanish	8,99	10,43		0,00
E85-02976	Windows XP Professional Spanish Disk Kit Student Media CD w/SP1	Spanish	8,99	10,43		0,00

NOTA:

1. Se debe adquirir licencia y CD, no pueden suministrarse sólo los cd's.
2. Deben adquirirse un mínimo de 10 por cada grupo de producto.

COMPREHENSIVE

PartNumber	ItemName	Idioma	Precio Ocu en euros sin Iva	Precio Ocu en euros con Iva
F57-00007	Developer Tools English CmprhnKit MVL CD	English	249,74	289,70
F57-00023	Developer Tools Spanish CmprhnKit MVL CD	Spanish	101,75	118,03
F59-00005	Mac Apps English CmprhnKit MVL CD	English	70,92	82,27
F59-00023	Mac Apps Spanish CmprhnKit MVL CD	Spanish	46,25	53,65
L90-00001	Mapping English CmprhnKit MVL CD	English	21,59	25,04
L90-00009	Mapping Spanish CmprhnKit MVL CD	Spanish	15,42	17,89
F56-00015	Office Family English CmprhnKit MVL CD	English	178,84	207,45
F56-00019	Office Family English/MultiLang CmprhnKit MVL CD	English/MultiLanguage	178,84	207,45
F56-00047	Office Family Spanish CmprhnKit MVL CD	Spanish	92,50	107,30
F63-00015	Server Apps English CmprhnKit MVL CD	English	246,66	286,13
F63-00045	Server Apps Spanish CmprhnKit MVL CD	Spanish	46,25	53,65
F60-00015	Windows Client Bus English CmprhnKit MVL CD	English	111,00	128,76
F60-00047	Windows Client Bus Spanish CmprhnKit MVL CD	Spanish	40,08	46,49
F64-00015	Windows Svrs English CmprhnKit MVL CD	English	132,59	153,80
F64-00045	Windows Svrs Spanish CmprhnKit MVL CD	Spanish	64,75	75,11

SUSCRIPCIONES

PartNumber	ItemName	Idioma	Precio Ocu en euros sin Iva	Precio Ocu en euros con Iva
F57-00008	Developer Tools English Subscr MVL CD	English	35,95	41,70
F57-00024	Developer Tools Spanish Subscr MVL CD	Spanish	17,47	20,27
F59-00006	Mac Apps English Subscr MVL CD	English	8,74	10,13
F59-00024	Mac Apps Spanish Subscr MVL CD	Spanish	4,61	5,35
L90-00002	Mapping English Subscr MVL CD	English	3,60	4,18
L90-00010	Mapping Spanish Subscr MVL CD	Spanish	2,59	3,01
F56-00016	Office Family English Subscr MVL CD	English	17,47	20,27
F56-00020	Office Family English/MultiLang Subscr MVL CD	English/MultiLanguage	9,74	11,30
F56-00048	Office Family Spanish Subscr MVL CD	Spanish	9,74	11,30
F63-00016	Server Apps English Subscr MVL CD	English	22,61	26,23
F63-00046	Server Apps Spanish Subscr MVL CD	Spanish	2,59	3,01
F60-00016	Windows Client Bus English Subscr MVL CD	English	10,27	11,92
F60-00048	Windows Client Bus Spanish Subscr MVL CD	Spanish	4,61	5,35
F64-00016	Windows Svrs English Subscr MVL CD	English	17,47	20,27
F64-00046	Windows Svrs Spanish Subscr MVL CD	Spanish	7,73	8,96

2.- Servicios de Equipamiento.

Los requerimientos de servicios de Equipamiento llevarán aparejados la correspondiente facturación que comprenderá el coste de los materiales suministrados, más la tarifa por mano de obra que queda establecida en 20 €/hora de trabajo. La tarifa por cada actividad (Congresos, Seminarios, Jornadas, etc.) que se realice por el personal de la Universidad de Almería ascenderá a 100 € y a 350 € cuando la actividad se realice por personal ajeno a la Universidad (Conferencias, Jornadas científicas, Eventos, Certámenes, etc.).

3.- Servicios de Mantenimiento.

Cuando un centro de gasto requiera los servicios de la Unidad Técnica (servicio de mantenimiento), esta última liquidará la facturación con la conformidad del responsable del centro de gasto.

En la facturación se especificará la mano de obra a razón de 15 €/hora y los materiales consumidos.

4.- Servicios Centrales de Investigación.

SERVICIO DE RMN

CONCEPTO	Tarifas (€)		
	UAL	OPIS	PRI
Hora de uso del equipo de 8 a 20h. (RMN 300 Y 500)	5 €	25 €	40 €
Hora de uso del equipo de 20 a 8 h. (RMN 300 Y 500)	2.5 €	-	-
Hora de uso del equipo (Sábados, Domingos y festivos)	1 €	-	-
Cargo adicional por medidas de baja temperatura	0.20 €		

Mínimo periodo de facturación: 15 minutos.

El tiempo reservado se computara como gasto, para que no se compute como tal, las reservas deberán ser anuladas con anterioridad.

SERVICIO DE LC-MS

CONCEPTO	Tarifas (Precio por muestra) (€)		
	UAL	OPIS	PRI
Análisis en rutina para métodos previamente desarrollados	20.00€	35.00€	50.00€
Puesta a punto de nuevos métodos	Consultar		

SERVICIO DE ICP-MS

CONCEPTO	Tarifas (Precio por muestra) (€)		
	UAL*	OPIS*	PRI*
Análisis semicuantitativo	5.00 €	8.00 €	16.00 €
Análisis cuantitativo	10.00 €	16.00 €	22.00 €
Digestión de muestras en horno Microondas	36.00 €	40.00 €	85.00 €
Otras técnicas de preparación de muestras	Consultar	Consultar	Consultar
Otro tipo de análisis	Consultar	Consultar	Consultar

* Todos los precios son por muestra.

SERVICIO DE ÁCIDOS NUCLEICOS

CONCEPTO	Tarifas (Precio por muestra) (€)		
	UAL	OPIS	PRI
Secuenciación de ADN	10	12.50	35
Secuenciación de fragmentos de más de 600 nucleótidos	*	*	*
Secuenciación a partir de reacciones	7	9	20
Aislamiento y cuantificación de ADN plasmídico	12	15	30
Purificación y cuantificación de productos de PCR	6	10	15
Electroforesis de ADN en geles de agarosa (por muestra)	1	2	5
PCR (por muestra)	2	4	8
Uso del Liofilizador	7.5	12	25
PCR cuantitativa (Multiplex)	3.80	4.50	10
PCR cuantitativa (Singleplex)	Consultar	Consultar	Consultar
Análisis de Fragmentos (hasta 3 muestras por carrera + Marcador de Masa Molecular)	5.50	6	15
Análisis de Fragmentos (hasta 3 muestras por carrera, sin Marcador de Masa Molecular)	4.50	5	13
PROYECTOS DE INGENIERÍA GENÉTICA: <ul style="list-style-type: none"> • Obtención de ADN genómico, digestión del ADN utilizando enzimas de restricción, ligación y transformación bacteriana, etc. • Análisis genéticos mediante marcadores moleculares: ITS, ISSR, RFLP, etc. 	Consultar	Consultar	Consultar

SERVICIO DE CULTIVO IN VITRO

CONCEPTO	Tarifas (€)		
	UAL	OPIS	PRI
1 Bandeja / mes	4.2	8.4	12

SERVICIO DE FLUORESCENCIA DE RAYOS X

CONCEPTO	Tarifas (€)		
	UAL	OPIS	PRI
Medida de Mayores por Muestra (sólida/líquida)	4,2	8,4	16,8
Medida de Mayores por Muestra (Perla)	4,2	8,4	16,8
Preparación Muestras Sólidas (Trituración)	8,4	16,8	33,6
Preparación Muestras Sólidas (Prensa)	1,6	2,6	5,2
Preparación Muestras Sólidas (Perla)	8,4	16,8	33,6
Preparación Muestras Sólidas (Aglomerante)	2,6	5,25	10,5
Análisis cuantitativo por muestra	10	20	40
Otras técnicas de tratamiento de muestra	A Consultar		

SERVICIO DE DIFRACCIÓN RAYOS X

Se mantienen los mismos precios del año 2008 con el fin de que se aumente el número de clientes del servicio.

CONCEPTO	Tarifas (€)		
	UAL	OPIS	PRI
Hora Uso Difractómetro de Monocristal	10	20	40
Hora Uso Difractómetro de Monocristal Baja temperatura (por debajo de la ambiente)	15	30	60
Medida de un monocristal y resolución de su estructura hasta el estándar para publicación junto con 2 dibujos	600	800	1000

Tiempos medios para monocristal:

- Tiempo medio para la adquisición de un monocristal de calidad adecuada y tamaño promedio (0.1x0.1x0.1mm).....8 horas.
- Tiempo medio requerido para montar un monocristal de calidad adecuada y tamaño promedio (0.1 x 0.1 x 0.1 mm)..... 1 hora
- Tiempo medio requerido para medir la celdilla elemental de un monocristal de calidad adecuada y tamaño promedio (0.1x0.1x0.1 mm)..... 30 min

Tiempos medios para polvo:

- Tiempo medio para la preparación y montaje de una muestras de polvo 30 min
- Tiempo medio para la medida de una muestra de polvo20 min
- Tiempo medio de análisis básico (impresión, picos e integración) de un difractograma de polvo20 min
- Tiempo medio de análisis completo (impresión, picos, integración, indexación, determinación de fases cristalinas, medida de celdilla elemental) de un difractograma de polvo2 horas

Otras medidas (a propuesta del usuario y bajo presupuesto previo):

- Análisis de mosaicidad
- Análisis de cristalinidad
- Análisis de texturas
- Otro tipo de medias a propuesta del usuario.

SERVICIO DE MICROSCOPIA

MICROSCOPIO ELECTRÓNICO

CONCEPTO	Tarifas (€)		
	UAL	OPIS	PRI
USO DEL INSTRUMENTO(1)(2)			
1 hora de uso del microscopio (incluye mediciones a presión variable)	8	25	50
1/4 de hora o fracción	3	7	13
1 hora de microanálisis de rayos X	8	25	50
1/4 de hora o fracción	3	7	13
PREPARACIÓN DE LA MUESTRA			
Metalización oro	6	10	25
Metalización carbón	7	12	30
Punto crítico	10	15	35
Fijación 1 muestra	Consultar	Consultar	Consultar
Postfijación con tetróxido de osmio	Consultar	Consultar	Consultar
Desecación 1 muestra por punto crítico	Consultar	Consultar	Consultar
Desecación 1 muestra con HDMS	Consultar	Consultar	Consultar
Procesado completo de una muestra	Consultar	Consultar	Consultar
Montaje de 1 muestra	2	4	6
MATERIALES			
Stub (portamuestras) 15 mm	Consultar	Consultar	Consultar
Stub (portamuestras) 25 mm	Consultar	Consultar	Consultar
Filtro Millipore 13 mm	Consultar	Consultar	Consultar
Disco CD grabable	1,5	1,5	1,5
TAREAS PERSONAL TÉCNICO			
1 hora de trabajo del técnico	15	25	45
Elaboración Informe técnico	175	200	250

(1) Todas las mediciones se hacen bajo uso exclusivo del personal técnico.

(2) Precio reducido: a partir de 100 h anuales se computaran 50 h de uso gratuitas. Consultar con el técnico del servicio de SEM

MICROSCOPIO ÓPTICO

CONCEPTO	Tarifas (€)		
	UAL	OPIS	PRI
1 hora de uso del instrumento	3.5	7	14

SERVICIOS DE APOYO

SERVICIO DE NITRÓGENO LÍQUIDO y AGUA MILLIQ.

CONCEPTO	Tarifas (€)		
	UAL	OPIS	PRI
Nitrógeno líquido	1.73	2.62	3.67
Agua Milli-Q	1	2.5	3.5

5.- Servicios de Préstamo Interbibliotecario y reproducción de microfichas.

1. Préstamo Interbibliotecario.

Las tarifas que aplicará la Biblioteca a los usuarios externos (aquellos que desean acceder a los fondos bibliográficos de la UAL) son las siguientes:

Centros españoles (tarifa Rebiun)	Original	7 €volumen
	Copia	5 €hasta 40 páginas y 0,40 €por cada página a partir de la 41 página
Centros extranjeros	Original	1 cupón IFLA o 5 cupones de Respuesta Internacional
	Copia	1 cupón IFLA o 5 cupones de Respuesta Internacional, independientemente del número de copias que tenga el artículo

Las tarifas que se aplicarán a los usuarios internos (aquellos que desean acceder a los fondos bibliográficos no disponibles en la UAL) estarán en función de la Biblioteca proveedora.

- Tarifas de los principales proveedores:

Tarifas de Rebiun		
Original		7 €volumen
Copia		5 €hasta 40 páginas y 0,40 €por cada página a partir de la 41 página
Tarifas de Subito		
Original		14 €volumen
Copia	Correo	8,50 €
	Fax	11,50 €
	Electrónico	11,50 €
Tarifas de British Library		
Original		24,00 €
Copia		12,50 €

2. Reproducción de Microfichas.

0,15 €por copia.

6.- Gestión de Títulos.

La Remisión de títulos oficiales a las Delegaciones o Subdelegaciones del Gobierno, Direcciones provinciales de Ceuta y Melilla, Embajada u Oficina Consular, requerirá el previo pago de 10€en concepto de gastos de embalaje y envío.

ARTÍCULO 9. GESTIÓN DEL GASTO.

1.- Proceso general de gestión del gasto.

1.1. Los Centros de Gasto descritos en la Clasificación Orgánica, tendrán como titulares una persona que será la responsable de aplicar el presupuesto de los mismos.

1.2. En general, constituye Centro de Gasto toda unidad funcional susceptible de generar y gestionar recursos.

1.3. En particular los centros de gasto serán Centrales o Periféricos.

A) Centros de Gasto Centrales

Descripción	Persona Responsable
▪ Rectorado	Rector
▪ Secretaría General	Secretario General
▪ Administración de Gastos Centralizados (Estructurales y Gastos Grales. Funcionamiento)	Gerente
▪ Vicerrectorados	Vicerrectores
▪ Plan Propio Investigación	Vicerrector Investigación
▪ Infraestructura e Inversiones	Vicerrector Infraestructuras
▪ Deportes	Dtor. Servicio Deportes
▪ Biblioteca	Vicerrector Investigación
▪ O.T.R.I.	Director OTRI
▪ Otros centros de gasto especificados en el presupuesto	El responsable que conste en los archivos de contabilidad

B) Centros de Gastos Periféricos

Descripción	Persona Responsable
▪ Centros	Decano o Director
▪ Departamentos	Director
▪ Proyectos de Investigación	Investigador Responsable
▪ Contratos de Investigación	Responsable del Contrato
▪ Convenios	Director del Convenio

2.- Normativa específica de Gestión del Gasto.

2.1 CONSIDERACIONES GENERALES.

Todas las Unidades de gasto que tramiten cualquier tipo de pago, tanto a personas físicas como a jurídicas, deberán antes validar que el CIF del beneficiario de la factura, dieta o recibí es correcto en el censo de la Agencia Tributaria.

Ello se puede realizar de la siguiente manera:

A) En el caso de ser empresas que realizan operaciones comerciales en el ámbito comunitario (intracomunitaria española, o intracomunitaria no española), mediante una consulta en la página de la Agencia Tributaria, en la siguiente dirección:

http://www.aeat.es/wps/portal/Navegacion2?channel=90cc47641648e010VgnVCM1000004ef01e0a___&ver=L&site=56d8237c0bc1ff00VgnVCM100000d7005a80___&idioma=es_ES&menu=0&img=9

En esta dirección existen dos posibilidades, consultas VIES para empresas intracomunitarias españolas, y consultas VIES para las comunitarias no españolas, deberemos realizar una u otra dependiendo del país de origen de la empresa, en esta consulta introduciendo el CIF nos certificara que la empresa está dada de alta en la Hacienda Publica española o no.

En el caso de estar dada de alta se puede tramitar la factura con una copia impresa del certificado obtenido vía Internet.

B) En el caso de ser personas físicas, existen dos posibilidades:

B1) Personas que realizan Actividad Profesional o empresarial, en este caso deben aportar copia del CIF de la empresa o certificado de estar censado en Hacienda en el modelo 036.

B2) El resto de personas deberán aportar copia de su NIF o NIE y documento acreditativo de estar dado de alta en Hacienda en el modelo 030:

-Fotocopia de etiqueta de identificación fiscal.

-Certificación al respecto expedida por la Agencia Tributaria.

-Fotocopia de la página 0 de la Declaración de la Renta.

-Acreditación telemática de estar de alta en el citado modelo que podrá solicitar en la siguiente dirección:

<https://www4.aeat.es/es13/h/ie8030ci.html>

2.2.-TIPOS DE PAGOS EN LA UNIVERSIDAD ALMERIA.

A) **PAGOS A PERSONAS FISICAS NO RESIDENTES ESPAÑOLAS**

Cualquier pago que se realice a estas personas llevara una retención del 24 % con carácter general, a excepción de que se demuestre por parte de los centros que tramiten el gasto de que existe Convenio con el país de procedencia del tercero, en cuyo caso se aplicara el importe de retención establecido en dicho Convenio, pudiendo derivar de la aplicación de los mismos no tener que aplicar retención alguna.

El beneficiario deberá acreditar la condición de No Residente mediante Certificado de Residencia emitido por la Administración Tributaria de su país de origen. En casos excepcionales y siempre que se demuestre que en su país no se emite dicho certificado, se

podrá acreditar mediante fotocopia compulsada del Pasaporte en vigor y declaración jurada de cumplir con las obligaciones fiscales en su país de origen.

El servicio de asuntos económicos al contabilizar el gasto incluirá el mismo en el modelo fiscal 216 y en el resumen anual de retenciones a no residentes. (Modelo 296).

Para poder pagar los gastos de viaje de dichas personas (Bolsas de viaje) se puede optar por dos posibilidades:

a) Pagando los gastos ocasionados por el viaje, hotel, etc., a la propia empresa que presta los servicios de hostelería o transporte, que debe expedir una factura a nombre de la Universidad de Almería (CIF Q5450008G).

El servicio de Asuntos Económicos incluirá dicha factura en el modelo 347 ó 349 según corresponda por el país del proveedor. O pagando vía endoso estos gastos a la persona que previamente ha abonado la factura, en este caso igualmente la factura debe ir a nombre de la Universidad de Almería.

b) Pagando al tercero los gastos de viaje dentro del recibí abonado por la Universidad en el concepto que se trate. En este supuesto los responsables del centro de gasto deben de ponerse de acuerdo con anterioridad con la persona que cobrará en el importe por la totalidad de los conceptos. A la cantidad a pagar se le descontará el 24% o la cantidad legal establecida por los Convenios entre España y el país de residencia del tercero.

Todos estos conceptos serán declarados por el Servicio de Asuntos Económicos en la clave T del modelo 216, y en el posterior resumen anual del mismo, modelo 296.

B) PAGOS A PERSONAS FISICAS RESIDENTES EN ESPAÑA.

En este caso se pueden distinguir dos supuestos, pagos a personas que mantienen relación laboral con la Universidad de Almería, y personal ajeno a la UAL.

Personal UAL. (Con contrato o relación laboral con la Universidad)

Cualquier pago que se realice por rendimientos del trabajo, se tramitaran en la Sección de Habilitación de la UAL, y será incluido en el modelo mensual 111 así como en el resumen anual 190, dentro de la Clave A.

Las indemnizaciones por comisiones de servicio (dietas) serán tramitadas como hasta el momento por el Servicio de Asuntos Económicos, que las incluirá en el modelo 190 en la Clave L .01.

Las conferencias y demás pagos que tengan retenciones de IRPF serán tramitadas por la Sección de Habilitación, e incluidas en el modelo 190 en la clave A, pues al existir relación laboral del perceptor con la UAL se trate de retribuciones variables que suponen tener que regularizar el porcentaje de retención que se le viene aplicando al trabajador con motivo de su salario.

Personal Ajeno a la UAL (Sin contrato de trabajo o relación laboral con la UAL).

En el caso de que realice su trabajo en comisión de Servicios en la Universidad, por ejemplo las personas que son miembros de Tribunales de la Universidad que vienen de otras Administraciones, tendrán idéntico tratamiento que el personal de la UAL.

En los demás casos, se tramitarán del siguiente modo:

- Los gastos a los que se les aplica descuentos de IRPF por ejemplo una conferencia, se tramitarán por el Servicio de Asuntos económicos, y llevarán una retención con carácter general del 15%, estos serán incluidos en el 190 en la clave F02.

- Para el pago del resto de conceptos, como el alojamiento, manutención y la locomoción (bolsa de viaje) se tramitará de la siguiente forma:

a) A los alumnos, becarios, personas de asociaciones, y otras de análoga naturaleza que estén exentas de presentar la declaración de la renta. Se tramitará el pago con cargo al capítulo IV del presupuesto de gastos, como una subvención por el total de la bolsa de viaje.

b) Para el resto de personas, se puede optar por el pago mediante las dos opciones siguientes:

1) Pagando los gastos ocasionados por el viaje, hotel, etc., a la empresa que presta el servicio, que debe expedir una factura a nombre de la Universidad de Almería (CIF Q5450008G).

El servicio de Asuntos Económicos incluirá dicha factura en el modelo 347 ó 349 según corresponda por el país del proveedor. O pagando vía endoso estos gastos a la persona que previamente a abonado la factura, en este caso igualmente la factura debe ir a nombre y CIF de la Universidad de Almería.

2) Pagando al tercero los gastos de viaje dentro del recibí abonado por la Universidad en el concepto que se trate, en este supuesto los responsables del centro de gasto deben de ponerse de acuerdo con anterioridad con la persona que cobrará en el importe por la totalidad de los conceptos. A la cantidad a pagar se le descontará la cantidad legal establecida que en la actualidad es el 15 %.

Todos estos conceptos serán declarados por el Servicio de Asuntos Económicos en la clave F 02 del modelo 190.

C) PAGO EMPRESAS INTRACOMUNITARIAS ESPAÑOLAS.

Todos los pagos se llevarán a cabo tal y como se vienen realizando hasta el momento, siendo estas incluidas en el modelo 347, dentro en la clave A.

No se tramitará ninguna factura que no este expedida a nombre de la Universidad de Almería (CIF Q5450008G).

El servicio de Asuntos Económicos incluirá dicha factura en el modelo 347 ó 349 según corresponda por el país del proveedor.

También se podrán pagar estos gastos, vía endoso, a la persona que previamente haya abonado la factura; en este caso la factura, igualmente, deberá ir con el nombre y el CIF de la Universidad de Almería.

D) PAGO EMPRESAS INTRACOMUNITARIAS NO ESPAÑOLAS.

Todos los pagos a estas empresas que se realicen, deberán ser expedidos a nombre de la Universidad de Almería al VAT nº ES-Q5450008G, las facturas deben ser expedidas por el proveedor sin cargar el I.V.A, o sea por la base imponible, siendo este autorrepercutido y satisfecho con cargo al centro de gastos según corresponda al 4% , 7% o al 16% a la Hacienda Pública española.

En estos casos igualmente y siempre que no se trate de una prestación de servicios, se deberá proporcionar al Servicio de Asuntos Económicos, los datos relativos al INTRASTAT.

Los datos imprescindibles para presentar este modelo son los siguientes:

- Código de la mercancía que se esta comprando, peso de la misma, y transporte utilizado para su importación desde el país de origen de la mercancía.

Los códigos de la mercancía se pueden consultar en la siguiente dirección:

https://www3.aeat.es/ADUA/internet/descarga/nc_2007.pdf

No se podrá tramitar ninguna factura que no venga expedida a nombre de la Universidad (por ejemplo facturas que hayan sido emitidas a nombre de una persona física) y tampoco se tramitaran facturas que tenga incluido el IVA en el precio de la misma ya que el IVA según la normativa comunitaria es obligatorio pagarlo en el país que recibe el bien o servicio y no en el país de origen del mismo.

En consecuencia, si la factura lleva el IVA incluido, se entenderá que está expedida a nombre de un tercero que no está censado en la Agencia Tributaria como empresa intracomunitaria.

E) PAGOS A EMPRESAS NO COMUNITARIAS

Cualquier pago que se realice a empresas no comunitarias, por ejemplo de USA, esta exentas de incluirlas en modelos fiscales algunos. Rigiéndose como hasta ahora por las normas incluidas en el presupuesto 2007.

Los gastos bancarios del mismo serán también a cargo del centro de gastos que tramite los mismos.

Igualmente si ha sido necesaria una importación, deberá tramitarse el DUA correspondiente por la compañía que ha realizado la importación al Servicio de Asuntos Económicos para que se pueda reintegrar el citado importe de IVA por importación al centro de gastos que origino la importación.

2.-FORMA DE PAGO EN LA UNIVERSIDAD ALMERIA

A) FORMA DE PAGO HABITUAL:

Todos los pagos que se realicen tanto a personas físicas como a empresas, se llevarán a cabo mediante transferencia bancaria al número de cuenta que deberá figurar en la documentación que se tramite al Servicio de Asuntos Económicos.

B) OTRAS FORMAS DE PAGO:

Con carácter excepcional y por motivos que deberán ser debidamente justificados y motivados mediante informe del responsable del centro de gasto, la Gerencia podrá autorizar otras formas de pago.

2.3.-Cursos, Conferencias o similares y gastos de viaje de residentes.

% RET	TIPO DE PERSONA	TIPO DE GASTO	OTROS
VARIABLE SEGÚN RETRIBUCIONES	PERSONAL PROPIO (1)	CONFERENCIAS, CURSOS O SIMILARES	SE PAGAN POR EL SERVICIO DE PERSONAL CON EL % QUE CORRESPONDA.
0%	PERSONAL PROPIO (1)	DIETAS	LAS MANUTENCIONES Y KILOMETRAJE DE LA COMISIÓN DE SERVICIOS SE PAGAN POR AA.EE.
0%	PERSONAL PROPIO (1)	FACTURAS DE HOTEL, PEAJE, TAXIS, PARKING Y TRANSPORTE	SE EXPEDIRAN A NOMBRE DE LA UAL, CIF Q5450008G, SERÁN CONFORMADAS POR EL RESPONSABLE DEL CENTRO DE GASTOS Y SE ACOMPAÑARÁN DE LA COMISIÓN DE SERVICIOS. SE PAGARÁN AL INTERESADO VIA ENDOSO O DIRECTAMENTE A LA EMPRESA QUE PRESTÓ EL SERVICIO, DEPENDIENDO SI FUE PAGADA O NO POR EL INTERESADO.
15 %	PERSONAL EXTERNO	CONFERENCIAS, CURSOS O SIMILARES	SE PAGAN POR AA.EE. CON 15% RETENCION.
15%	PERSONAL EXTERNO	GASTOS VIAJE	SE PAGAN POR AA.EE. CON 15% RETENCION. SALVO QUE EXISTA FACTURA EXPEDIDA A NOMBRE UAL, CIF Q5450008G, PARA GASTOS DE ALOJAMIENTO Y TRANSPORTE. SE PAGARÁN AL INTERESADO VIA ENDOSO Y SIN RETENCION, O DIRECTAMENTE A LA EMPRESA QUE PRESTÓ EL SERVICIO, DEPENDIENDO SI FUE PAGADA PREVIAMENTE O NO POR EL INTERESADO.
0%	ALUMNOS Y BECARIOS NO SUJETOS AL EPIF.	GASTOS VIAJE	SE PAGAN POR EL CAPITULO 4º " BECAS O AYUDAS", SIEMPRE QUE EL INTERESADO NO ESTÉ OBLIGADO A PRESENTAR DECLARACION DE RENTA.

(1) A efectos del cobro de dietas y conferencias, los becarios sujetos al Estatuto de Personal Investigador en Formación (EPIF) están asimilados al Personal Propio.

2.4.-Cursos, Conferencias o similares y gastos de viaje de no residentes.

La condición de **no residente**, deberá ser acreditada mediante:

- **certificado de residencia** emitido por las autoridades fiscales del estado de origen.

- en el caso de que su país no emita dicho certificado, **fotocopia del pasaporte y declaración jurada** de cumplir con las obligaciones fiscales en su país de origen.

% RET	TIPO DE PERSONA	TIPO DE GASTO	OTROS
0%	ALUMNOS Y BECARIOS NO SUJETOS AL EPIF.	GASTOS DE VIAJE	SE PAGAN POR AA. EE. A TRAVÉS DEL CAPITULO 4º " BECAS O AYUDAS " EN EL IMPRESO DE BOLSAS DE VIAJE.
24% <24% 0%	INTERESADO (NO ALUMNOS)	CURSOS, CONFERENCIAS O SIMILARES	SE PAGAN POR AA.EE. CON EL 24% RETENCION, O EL % ESTABLECIDO EN EL CONVENIO CON EL PAIS DE RESIDENCIA DEL INTERESADO (2).

<p>24% <24% 0%</p>	<p>INTERESADO (NO ALUMNOS)</p>	<p>GASTOS DE VIAJE</p>	<p>SE PAGAN POR AA.EE. CON EL 24 % RETENCIÓN, O EL % ESTABLECIDO EN EL CONVENIO CON EL PAÍS DE RESIDENCIA DEL INTERESADO (2). SI EXISTEN FACTURAS PARA GASTOS DE ALOJAMIENTO O TRANSPORTE EXPEDIDAS A NOMBRE DE LA UAL, CIF Q5450008G, SE PAGARÁN AL INTERESADO SIN RETENCIÓN VIA ENDOSO, O DIRECTAMENTE A LA EMPRESA QUE PRESTÓ EL SERVICIO, DEPENDIENDO SI FUE PAGADA PREVIAMENTE O NO POR EL INTERESADO.</p>
-------------------------------	------------------------------------	------------------------	---

(2) Consultar convenios de doble imposición con el país de residencia del interesado en la siguiente dirección:

http://www.aeat.es/wps/portal/Listado?channel=de40217740119010VgnVCM10000050f01e0a___&ver=L&site=56d8237c0bc1ff00VgnVCM100000d7005a80___&idioma=es_ES&menu=1&img=8

2.5.-Indemnizaciones por razón del servicio.

El personal de la Universidad de Almería que realice una Comisión de Servicios con derecho a devengar la correspondiente indemnización, deberá tramitar en el Servicio de Asuntos Económicos los documentos correspondientes debidamente cumplimentados: el impreso justificante de los gastos realizados y el impreso de autorización de la citada Comisión por el Excmo. Sr. Rector o Gerente en caso de PAS.

En consecuencia, una vez realizado el viaje, la liquidación de esta indemnización será automática, dando derecho a devengar las cantidades que para alojamiento, desplazamiento y manutención están previstas en el Artículo 9 de las Normas de Ejecución del Presupuesto.

No obstante lo anterior, la cantidad a indemnizar en concepto de alojamiento será el importe que se justifique, con el límite máximo establecido para cada grupo en que se clasifican las referidas indemnizaciones.

Se podrá solicitar anticipo a cuenta de la indemnización, que acompañado de la autorización de la comisión, deberá ser justificada **en el plazo máximo de 10 días** a partir de la finalización del viaje. En caso de no ser así, se deducirán las cantidades entregadas a cuenta de la nómina del mes, ya que la firma del citado anticipo implicará la conformidad de ello.

Al personal que no tenga relación laboral con esta Universidad, se le liquidarán derechos económicos por los desplazamientos que realice mediante **bolsa de viaje**. En este caso, no es posible solicitar anticipo del mismo, salvo autorización del Gerente.

En el caso de Tribunales y Comisiones, esta Universidad procurará que el pago de estos se haga de la forma más ágil y eficaz, para lo cual el Secretario de la Comisión deberá ponerse en contacto con el Servicio de Asuntos Económicos. En las oposiciones y concursos del personal de la Universidad el número de asistencias a percibir por cada miembro del tribunal será de una por día y tres como máximo. La Gerencia podrá autorizar un número superior de asistencias por tribunal cuando concurren circunstancias debidamente justificadas como el elevado número de opositores o criterios similares.

2.6 Anticipos de Caja

Los diferentes Centros de Gasto podrán solicitar cantidades a justificar, a fin de proceder a pagos urgentes e inaplazables, o en aquellos casos excepcionales en que la entrega del suministro esté condicionada al pago de su precio (previa autorización del Gerente). En este caso, deberán solicitarse con una antelación mínima de tres días.

Con carácter general, los anticipos de Caja serán aplicables a:

1. Gastos de gasolina.
2. Gastos de transporte de mercancías y transporte urbano.
3. Suscripción a periódicos, revistas y boletines oficiales.
4. Inscripciones a cursos realizados por organismos distintos a la UAL.
5. Gastos urgentes de materiales de laboratorio, tales como: comida de animales, material de prácticas, revelados de fotografías, etc.
6. Conferencias, Seminarios, Jornadas y Mesas Redondas impartidas por profesores ajenos a la plantilla de la UAL. En los que, además, la solicitud del anticipo deberá acompañarse de un informe del Responsable del Centro de Gasto, y se justificarán con la correspondiente liquidación del conferenciante con expresión del importe del I.R.P.F., y haciendo constar sus datos fiscales y dirección postal permanente.

Quedan excluidos de estos anticipos, por lo que deberán tramitarse por el procedimiento ordinario: dietas y locomoción, retribución de personal con cargo al Capítulo I, y material inventariable.

Este anticipo no deberá superar el límite de 1.803,04 €

Cualquier petición de anticipo que difiera de lo establecido anteriormente requerirá autorización del Gerente.

Los justificantes que deberán ser entregados en el plazo **máximo de 3 meses** se detallarán en el impreso de Justificación de Anticipos correspondiente. Los citados justificantes deberán reunir todos los requisitos expuestos anteriormente y no deberán tener tachaduras o enmiendas.

2.7 Facturas de gastos de representación

Las facturas de gastos de representación tales como comidas u obsequios, deberán tramitarse con un informe, firmado por el responsable del Centro de Gasto, en el que se detalle la causa que las originó. En las facturas de comidas quedarán excluidos de su pago los conceptos tales como tabaco y otro tipo de extras.

3. Normativa sobre contratación administrativa y material inventariable.

3.1.- Facturas de material inventariable.

Se considera material inventariable, aquél que no es susceptible de un rápido deterioro por su uso, formando parte del inventario de la Universidad. Salvo excepciones, se excluirá del citado inventario aquel cuyo precio de adquisición no supere los 150 €, por lo que requerirá de los mismos requisitos formales que el material fungible.

3.2.- Contratos Administrativos:

A).- Tendrán carácter administrativo los contratos siguientes:

- a) Los contratos de obra, concesión de obra pública, gestión de servicios públicos, suministro, y servicios, así como los contratos de colaboración entre el sector público y el sector privado.
- b) Los contratos de objeto distinto a los anteriormente expresados, pero que tengan naturaleza administrativa especial por estar vinculados al giro o tráfico específico de la Universidad de Almería o por satisfacer de forma directa o inmediata una finalidad pública de la específica competencia de ésta, siempre que no tengan expresamente atribuido el carácter de contratos privados.

Los contratos administrativos se regirán, en cuanto a su preparación, adjudicación, efectos y extinción, por la Ley 30/2007, de 30 de octubre, de Contratos del Sector público (en adelante LCSP) y sus disposiciones de desarrollo; supletoriamente se aplicarán las restantes normas de derecho administrativo y, en su defecto, las normas de derecho privado. No obstante, a los contratos administrativos especiales a que se refiere la letra b) del apartado anterior les serán de aplicación, en primer término, sus normas específicas.

3.3.- Procedimientos de adjudicación de los Contratos Administrativos:

La adjudicación de los Contratos Administrativos en la Universidad de Almería se realizará previa tramitación del correspondiente expediente de contratación, salvo para los denominados “Gastos menores”, y utilizando alguno de los siguientes procedimientos:

- **Procedimiento abierto.**- El procedimiento abierto de adjudicación de los contratos se caracteriza porque en él:
 - todo empresario puede presentar una proposición
 - queda excluida toda negociación de los términos del contrato con los licitadores.
- **Procedimiento restringido.**- El procedimiento restringido de adjudicación de los contratos se caracteriza porque en él:
 - sólo pueden presentar proposiciones aquellos empresarios que, a su solicitud y en atención a su solvencia, sean seleccionados por el órgano de contratación; y
 - está prohibida toda negociación de los términos del contrato con los solicitantes o candidatos.

El procedimiento restringido supone, en definitiva, introducir en el procedimiento una fase previa en la que se elimina a las empresas que no cumplan los requisitos indicados en el anuncio de licitación, de forma que ésta únicamente tiene lugar entre los empresarios que, habiendo concurrido a la fase previa, hayan sido después expresamente invitados.

- **Procedimiento negociado.**- Se llama procedimiento negociado de adjudicación a aquél en el que el contrato es adjudicado al licitador justificadamente elegido por la Universidad de Almería, tras efectuar consultas con diversos candidatos y negociar las condiciones del contrato con uno o varios de ellos.
- **El Diálogo Competitivo.**- En el diálogo competitivo, el órgano de contratación dirige un diálogo con los candidatos seleccionados, previa solicitud de los mismos, a fin de desarrollar una o varias soluciones susceptibles de satisfacer sus necesidades y que servirán de base para que los candidatos elegidos presenten una oferta.

Los órganos de contratación pueden establecer primas o compensaciones para los participantes en el diálogo.

Supuestos de aplicación.- El procedimiento de diálogo competitivo se ha de seguir en estos casos y según los siguientes términos:

- a) Debe utilizarse este procedimiento en el contrato de colaboración entre el sector público y el sector privado, sin perjuicio de que pueda seguirse el procedimiento negociado con publicidad, en el caso de propuestas irregulares o inaceptables en procedimientos abiertos o restringidos seguidos con anterioridad.
 - b) Puede utilizarse en el caso de contratos particularmente complejos, cuando el órgano de contratación considere que el uso del procedimiento abierto o restringido no permite una adecuada adjudicación del contrato. Se considera que un contrato es particularmente complejo cuando el órgano de contratación no se encuentra capacitado para definir -ni siquiera en términos de rendimiento o exigencias funcionales- los medios técnicos para satisfacer sus necesidades u objetivos, o para determinar la cobertura jurídica o financiera de un proyecto.
- **Contratos menores.**- Se consideran contratos menores (Gastos menores) los contratos de importe inferior a 50.000 euros (IVA excluido), cuando se trate de contratos de obras, o a 18.000 euros (IVA excluido), en contratos de servicios y suministros. Estos no pueden tener una duración superior a un año ni ser objeto de prórroga.

Presentan especialidades en materia de tramitación del expediente de contratación, pues sólo es precisa la aprobación del gasto y la incorporación al mismo de la factura correspondiente, que debe reunir los requisitos que reglamentariamente se establezcan. Asimismo, estos contratos pueden ser objeto de adjudicación directa a cualquier empresario con capacidad de obrar y que cuente con la habilitación profesional necesaria para realizar la prestación.

- **Umbrales económicos en determinados tipos de contratos:**

	OBRAS	OTROS CONTRATOS
CONTRATOS MENORES Importe inferior a:	50.000 euros (IVA excluido)	18.000 euros (IVA excluido)
NEGOCIADO SIN PUBLICIDAD Valor estimado hasta:	200.000 euros (IVA excluido)	60.000 euros (IVA excluido)
NEGOCIADO CON PUBLICIDAD Valor estimado inferior a:	1.000.000 euros (IVA excluido)	100.000 euros (IVA excluido)

3.4.- Tramitación de Procedimientos de adjudicación de los Contratos Administrativos en la Universidad de Almería:

Debido a que la LCSP establece diversidad de situaciones en virtud de las cuales se aplicara un procedimiento de adjudicación u otro y teniendo en cuenta que la estadística pone de manifiesto que, en la Universidad de Almería, el procedimiento de contratación se determina,

con carácter general, en razón de la cuantía del contrato o bien, en su caso, por razones de exclusividad, a continuación se detallan los umbrales y los procedimientos que se pueden utilizar para la adjudicación de los contratos todo ello sin perjuicio de lo dispuesto por la LCSP para otros supuestos:

3.4.1.-PROCEDIMIENTOS EN RAZON DE LA CUANTIA:

a. CONTRATO MENOR.- Si el importe del contrato (IVA excluido) es inferior a 18.000 euros en suministros y/o servicios y 50.000 euros en obras, se gestionara por el Centro de Gasto correspondiente, no se tramitará expediente de contratación.

b. PROCEDIMIENTO NEGOCIADO SIN PUBLICIDAD.- Si el importe del contrato (IVA excluido) es igual o superior a 18.000 euros e inferior a 60.000 euros en suministros y/o servicios e igual o superior a 50.000 euros e inferior a 200.000 euros en obras, se adjudicará mediante **Procedimiento negociado sin publicidad**.

Para la adjudicación de contratos por este procedimiento es obligatoria la tramitación de expediente de contratación.

c. PROCEDIMIENTO NEGOCIADO CON PUBLICIDAD.- Si el importe del contrato (IVA excluido) es igual o superior a 60.000 euros e inferior a 100.000 euros en suministros y/o servicios e igual o superior a 200.000 euros e inferior a 1.000.000 euros en obras, se adjudicará mediante **Procedimiento negociado con publicidad**.

Para la adjudicación de contratos por este procedimiento es obligatoria la tramitación de expediente de contratación.

Alternativamente se podrá utilizarse el procedimiento abierto o restringido.

d. PROCEDIMIENTO ABIERTO Y/O PROCEDIMIENTO RESTRINGIDO.- Si el importe del contrato (IVA excluido) es igual o superior a 100.000 euros en suministros y/o servicios e igual o superior a 1.000.000 euros en obras, se podrá proponer que el contrato se tramite como:

- **Procedimiento abierto.** Será el procedimiento ordinario de tramitación de expedientes de contratación. Se caracteriza por permitir que: todo empresario puede presentar una proposición; y por prohibir cualquier tipo de negociación de los términos del contrato con los licitadores.
- **Procedimiento restringido.-** El procedimiento restringido solo se utilizará cuando la Universidad este interesada en realizar una fase previa de selección de empresas del sector en base a su solvencia.

Para la adjudicación de contratos por este procedimiento es obligatoria la tramitación de expediente de contratación.

3.4.2.- PROCEDIMIENTO POR RAZONES DE EXCLUSIVIDAD:

Esta forma de adjudicación solo podrá utilizarse cuando, por razones técnicas o artísticas o por motivos relacionados con la protección de derechos de exclusiva el contrato sólo pueda encomendarse a un empresario determinado para la realización del objeto del contrato.

En el expediente deberán quedar suficientemente documentadas las causas que justifican la selección del contratista.

Para la adjudicación de contratos por este procedimiento es obligatoria la tramitación de expediente de contratación.

2 – CLASIFICACIÓN ECONÓMICA

2.I. INGRESOS

CONC.	DENOMINACION	PARCIALES	TOTALES	P. 2008	% VAR.
OPERACIONES CORRIENTES					
CAPÍTULO 3. TASAS, PRECIOS PÚBLICOS Y OTROS INGRESOS					
	Artículo 30. Tasas		457.178,24 €	424.071,99 €	7,81%
303	Tasas Académicas	457.178,24 €			
	00 Tasas académicas por servicios administrativos	431.182,09 €			
	01 Tasas académ. por serv. de centros adscritos	25.996,15 €			
	Artículo 31. Precios Públicos		8.596.481,17 €	8.075.986,12 €	6,44%
312	Servicios académicos por enseñanzas regladas	8.596.481,17 €			
	00 Serv. académ. de 1 ^{er} y 2 ^o ciclo en Centros propios	5.985.306,58 €			
	01 Serv. académ. de 3 ^{er} ciclo en Centros propios	211.194,09 €			
	02 Compensación matrículas becarios MEC	1.747.861,76 €			
	03 Compensación matrículas por familias numerosas	270.361,94 €			
	04 Compensación matrículas del personal propio	94.341,64 €			
	06 Serv. académ. de Programas Oficiales de Posgrado	287.415,16 €			
	Artículo 32. Otros ingresos procedentes de prestaciones de servicios		4.916.975,83 €	3.195.222,90 €	53,89%
320	Derechos de matrícula en cursos y seminarios de EE.PP.	1.786.598,15 €			
	01 Cursos de Enseñanzas Propias	565.000,00 €			
	02 Cursos del Servicio de Deportes	38.000,00 €			
	03 Cursos de Postgrado	637.000,00 €			
	07 Curso para la obtención del C.A.P.	91.598,15 €			
	08 Inscripciones a jornadas, congresos y similares	305.000,00 €			
	99 Otros cursos y seminarios	150.000,00 €			
322	Derechos de examen y selección de personal	19.985,94 €			
	00 Dchos. de examen para la selección de P.D.I. Func.	5.328,90 €			
	01 Dchos. de examen para la selección de P.D.I. Lab.	947,73 €			
	02 Dchos. de examen para la selección de P.A.S. Func.	8.084,48 €			
	03 Dchos. de examen para la selección de P.A.S. Lab.	5.624,83 €			
323	Contratos artículo 83 L.O.U.	3.008.391,74 €			
	00 Contratos	3.008.391,74 €			
324	Servicios prestados por Unidades de apoyo a la Invest.	35.000,00 €			
	00 Servicios Técnicos	10.000,00 €			
	01 Servicios O.T.R.I.	25.000,00 €			
326	Servicios Deportivos Universitarios	15.000,00 €			
	00 Servicios Deportivos Universitarios	15.000,00 €			
329	Otros ingresos procedentes de prestaciones de servicios	52.000,00 €			
	03 Servicios bibliotecarios	2.000,00 €			
	99 Otros	50.000,00 €			
	Artículo 33. Venta de Bienes		22.000,00 €	42.711,97 €	-48,49%
330	Venta de publicaciones propias	22.000,00 €			
	00 Venta de libros y revistas	22.000,00 €			
	Artículo 39. Otros ingresos		336.099,51 €	191.236,31 €	75,75%
399	Ingresos diversos	336.099,51 €			
	00 Reintegros de anuncios por empresas adjudicatarias	5.433,99 €			
	99 Otros	330.665,52 €			
TOTAL CAPÍTULO 3º			14.328.734,75 €	11.929.229,29 €	20,11%

CONC.	DENOMINACION	PARCIALES	TOTALES	P. 2008	% VAR.
CAPÍTULO 4º. TRANSFERENCIAS CORRIENTES					
	Artículo 40. De la Administración General del Estado		1.232.248,74 €	572.757,40 €	115,14%
400	Del Ministerio de Educación y Ciencia	742.454,74 €			
	00 Para Gastos corrientes	107.174,74 €			
	01 Para Programas de Movilidad y Cooperación	635.280,00 €			
401	De otros Ministerios	400.000,00 €			
	01 Del Mº de Asuntos Exteriores y de Cooperación	400.000,00 €			
410	De Organismos Autónomos Estatales	89.794,00 €			
	00 De Organismos Autónomos Estatales	89.794,00 €			
	Artículo 45. De Comunidades Autónomas		61.344.590,96 €	57.595.560,35 €	6,51%
450	De la Consejería de Innovación, Ciencia y Empresa	61.312.701,65 €			
	00 Financiación básica (F.O.E.)	37.913.377,41 €			
	01 Contrato Programa (F.O.V.)	19.056.244,07 €			
	02 Consejo Social	139.672,00 €			
	03 Consecución equilibrio presupuestario	2.008.716,00 €			
	04 Planes Concertados PRAEM	98.941,18 €			
	05 Planes concertados atenciones extraordinarias	2.049.802,99 €			
	99 Otros ingresos	45.948,00 €			
451	De otras Consejerías de la Junta de Andalucía	31.889,31 €			
	06 De Turismo, Comercio y Deporte	31.889,31 €			
	Artículo 46. De Corporaciones Locales		238.000,00 €	202.000,00 €	17,82%
460	De Diputaciones y Cabildos Insulares	106.000,00 €			
	00 De Diputaciones	106.000,00 €			
461	De Ayuntamientos	132.000,00 €			
	00 De Ayuntamientos	132.000,00 €			
	Artículo 47. De empresas privadas		640.500,00 €	694.000,00 €	-7,71%
470	De entidades financieras	629.500,00 €			
	00 De entidades financieras	629.500,00 €			
479	De otras empresas	11.000,00 €			
	00 De otras empresas privadas	11.000,00 €			
	Artículo 48. De Familias e Instituciones sin fines de lucro		60.000,00 €	6.000,00 €	900,00%
481	De Instituciones sin fines de lucro	60.000,00 €			
	99 De Otras Instituciones sin fines de lucro	60.000,00 €			
	Artículo 49. Del Exterior		414.153,00 €	291.655,00 €	42,00%
495	Otras transferencias de la Unión Europea	374.400,00 €			
	00 Otras transferencias de la Unión Europea	374.400,00 €			
496	Transferencias de fuera de la Unión Europea	39.753,00 €			
	00 Transferencias de fuera de la Unión Europea	39.753,00 €			
TOTAL CAPÍTULO 4º			63.929.492,70 €	59.361.972,75 €	7,69%

CONC.	DENOMINACION	PARCIALES	TOTALES	P. 2008	% VAR.	
CAPÍTULO 5º. INGRESOS PATRIMONIALES						
	Artículo 52. Intereses de depósitos		1.027.454,18 €	322.613,26 €	218,48%	
520	Intereses de cuentas bancarias	1.027.454,18 €				
	00 Intereses de cuentas bancarias	1.027.454,18 €				
	Artículo 54. Rentas de bienes inmuebles		32.887,68 €	30.065,29 €	9,39%	
541	Alquiler y productos de inmuebles	32.887,68 €				
	01 Alquiler de Instalaciones Deportivas	1.373,88 €				
	02 Alquiler de Aulas y otros recintos universitarios	31.513,80 €				
	Artículo 55. Producto de concesiones y aprovechamientos especiales		194.983,47 €	194.983,50 €	0,00%	
551	De concesiones administrativas	194.983,47 €				
	00 De cafeterías	45.085,78 €				
	01 De servicios de reprografía	95.761,12 €				
	02 De maquinarias expendedoras	40.959,96 €				
	99 De otras concesiones administrativas	13.176,61 €				
			TOTAL CAPÍTULO 5º	1.255.325,33 €	547.662,05 €	129,22%
OPERACIONES DE CAPITAL						
CAPÍTULO 7º. TRANSFERENCIAS DE CAPITAL						
	Artículo 70. De la Administración General del Estado		7.255.666,60 €	3.589.000,00 €	102,16%	
700	Del Ministerio de Educación y Ciencia	7.255.666,60 €				
	00 Para investigación científica	7.255.666,60 €				
	Artículo 75. De Comunidades Autónomas		9.092.169,85 €	10.348.493,06 €	-12,14%	
750	De la Consejería de Innovación, Ciencia y Empresa	9.092.169,85 €				
	00 Para investigación científica	3.617.027,00 €				
	09 De la Cons. de I. C. y E., Otras Inversiones	5.475.142,85 €				
	Artículo 77. De Empresas privadas		210.500,00 €	160.000,00 €	31,56%	
770	De Entidades Financieras	210.500,00 €				
	00 Para investigación científica	210.500,00 €				
	Artículo 79. Del Exterior		520.000,00 €	990.000,00 €	-47,47%	
795	Otras transferencias de la Unión Europea	520.000,00 €				
	00 Para investigación científica	520.000,00 €				
			TOTAL CAPÍTULO 7º	17.078.336,45 €	15.087.493,06 €	13,20%
CAPÍTULO 8º. ACTIVOS FINANCIEROS						
	Artículo 82. Reintegro préstamos concedidos		10.000,00 €	10.000,00 €	0,00%	
821	Al personal a largo plazo	10.000,00 €				
	00 Al personal a largo plazo	10.000,00 €				
			TOTAL CAPÍTULO 8º	10.000,00 €	10.000,00 €	0,00%
TOTAL OPERACIONES CORRIENTES			79.513.552,78 €	71.838.864,09 €	10,68%	
TOTAL OPERACIONES DE CAPITAL			17.088.336,45 €	15.097.493,06 €	13,19%	
TOTAL INGRESOS			96.601.889,23 €	86.936.357,15 €	11,12%	

2.II. GASTOS

CONC.	DENOMINACION	PARCIALES	TOTALES	P. 2008	% VAR.
OPERACIONES CORRIENTES					
CAPÍTULO 1º. GASTOS DE PERSONAL					
	Artículo 11. Personal Eventual		40.687,36 €	36.761,16	10,68%
110	Retribuciones básicas y otras remuneraciones	40.687,36 €			
	00 Retribuciones básicas	16.209,37 €			
	01 Retribuciones complementarias	24.477,99 €			
	Artículo 12. Funcionarios		30.896.888,57 €	29.902.875,23	3,32%
120	Retribuciones básicas	14.854.609,77 €			
	00 Personal Docente e Investigador	9.745.389,31 €			
	01 Personal de Administración y Servicios	2.584.703,85 €			
	05 Trienios Personal	2.524.516,61 €			
121	Retribuciones complementarias	16.042.278,80 €			
	00 Complemento de destino P.D.I.	5.106.874,51 €			
	01 Complemento de destino P.A.S.	1.695.976,20 €			
	02 Complemento específico P.D.I.	6.500.673,13 €			
	03 Complemento específico P.A.S.	2.186.537,89 €			
	04 Otros complementos del P.D.I.	212.542,71 €			
	05 Otros complementos del P.A.S.	238.766,78 €			
	06 Complementos Personales y Transitorios PAS Func.	100.907,58 €			
	Artículo 13. Laborales		13.422.125,91 €	13.057.859,94	2,79%
130	Retribuciones básicas Personal Laboral Fijo	6.865.944,17 €			
	00 Retribuciones básicas P.D.I.	2.410.167,96 €			
	01 Retribuciones básicas P.A.S.	4.455.776,21 €			
131	Otras remuneraciones Personal Laboral Fijo	4.845.800,61 €			
	00 Otras Retribuciones P.D.I.	2.189.584,64 €			
	01 Otras Retribuciones P.A.S.	2.656.215,97 €			
134	Laboral Eventual	1.710.381,13 €			
	00 Retribuciones básicas	1.110.483,77 €			
	01 Otras retribuciones	599.897,36 €			
	Artículo 14. Otro Personal		670.590,64 €	556.951,40	20,40%
145	Retribuciones de Asociados. LRU (Rég. transit.)	660.870,12 €			
	00 Retribuciones de Asociados. LRU (Rég. transit.)	660.870,12 €			
146	Retribuciones de Asociados de CC.SS. LRU (Rég. transit.)	9.720,52 €			
	00 Retribuciones de Asociados de CC.SS. LRU (Rég. transit.)	9.720,52 €			
	Artículo 15. Incentivo al rendimiento		4.851.002,23 €	3.714.749,16	30,59%
150	Productividad	4.790.000,02 €			
	00 Productividad por méritos investigadores	897.224,68 €			
	01 Complementos Auonómicos	3.244.932,83 €			
	03 Productividad del PAS	647.842,51 €			
151	Gratificaciones	61.002,21 €			
	00 P.D.I.	46.002,21 €			
	01 P.A.S.	15.000,00 €			
	Artículo 16. Cuotas, prestaciones y gastos sociales a cargo del empleador		6.819.457,85 €	6.246.258,15	9,18%
160	Cuotas sociales	6.138.457,85 €			
	00 Seguridad social	6.138.457,85 €			
162	Prestaciones y gastos sociales del Personal	681.000,00 €			
	04 Fondos de pensiones	340.500,00 €			
	05 Acción Social	340.500,00 €			
TOTAL CAPITULO 1º			56.700.752,56 €	53.515.455,04	5,95%

CONC.	DENOMINACION	PARCIALES	TOTALES	P. 2008	% VAR.
CAPITULO 2º. GASTOS CORRIENTES EN BIENES Y SERVICIOS					
Artículo 20. Arrendamientos y Cánones			44.441,35 €	19.973,67	122,50%
203	Arrendamiento de maquinaria, instalaciones y utillaje	13.726,81 €			
	01 Arrendamiento de instalaciones	13.726,81 €			
206	Arrendamiento de sistemas para procesos de inform.	30.714,54 €			
	06 Arrendamiento de sistemas para procesos de inform.	30.714,54 €			
Artículo 21. Reparaciones, mantenimiento y conservación			1.121.309,05 €	1.014.232,96	10,56%
212	Edificios y otras construcciones	140.000,00 €			
	00 Edificios y otras construcciones	140.000,00 €			
213	Maquinaria, instalaciones y utillaje	263.000,00 €			
	00 Maquinaria	50.000,00 €			
	01 Instalaciones	213.000,00 €			
214	Elementos de transporte	18.309,05 €			
	00 Elementos de transporte	18.309,05 €			
216	Sistemas para procesos de información	700.000,00 €			
	00 Sistemas para procesos de información	700.000,00 €			
Artículo 22. Material, suministros y otros			10.708.580,91 €	8.903.678,54	20,27%
220	Material de oficina	836.080,60 €			
	00 Material de oficina ordinario no inventariable	460.640,90 €			
	01 Prensa, revistas, libros y otras publicaciones	30.793,07 €			
	02 Material informático no inventariable	326.129,06 €			
	03 Préstamos interbibliotecarios	18.517,57 €			
221	Suministros	1.516.763,39 €			
	00 Energía eléctrica	889.000,00 €			
	01 Agua	268.000,00 €			
	02 Gas	21.000,00 €			
	03 Combustible	17.698,25 €			
	07 Material docente	196.082,48 €			
	08 Material deportivo y cultural	15.022,01 €			
	11 Repuestos de maquinaria, utillaje y elem. de transporte	13.442,14 €			
	12 Material electrónico, eléctrico y de comunicaciones	18.927,10 €			
	99 Otros suministros	77.591,41 €			
222	Comunicaciones	442.061,46 €			
	00 Telefónicas	338.328,22 €			
	01 Postales	103.733,24 €			
223	Transportes	104.580,00 €			
	00 Transportes	104.580,00 €			
224	Primas de seguros	74.400,00 €			
	00 Edificios y otras construcciones	65.000,00 €			
	01 Elementos de transporte	9.400,00 €			
225	Tributos	5.332,27 €			
	01 Tributos Locales	5.332,27 €			
226	Gastos diversos	4.347.868,05 €			
	01 Atenciones protocolarias y representativas	29.771,05 €			
	02 Información, divulgación y publicidad	395.000,38 €			
	04 Formación y perfeccionamiento del personal	123.527,78 €			
	06 Reuniones, conferencias y cursos	2.842.836,87 €			
	09 Actividades culturales	103.900,00 €			
	10 Actividades deportivas	127.008,46 €			
	99 Otros	725.823,51 €			
227	Trabajos realizados por otras empresas y profesionales	3.381.495,14 €			
	00 Limpieza y aseo	1.791.000,00 €			
	01 Seguridad	596.000,00 €			
	03 Postales o similares	45.589,84 €			
	06 Estudios y trabajos técnicos	116.875,60 €			
	07 Edición de publicaciones	184.150,00 €			
	99 Otros	647.879,70 €			

CONC.	DENOMINACION	PARCIALES	TOTALES	P. 2008	% VAR.
	Artículo 23. Indemnizaciones por razón del servicio		434.713,73 €	378.999,96	14,70%
230	Dietas	198.733,18 €			
	00 Dietas	198.733,18 €			
231	Locomoción	217.773,18 €			
	00 Locomoción	217.773,18 €			
233	Otras indemnizaciones	18.207,37 €			
	00 Otras indemnizaciones	18.207,37 €			
TOTAL CAPÍTULO 2º			12.309.045,04 €	10.316.885,13	19,31%
CAPÍTULO 3º. GASTOS FINANCIEROS					
	Artículo 31. De préstamos en moneda nacional		612.000,00 €	606.138,42	0,97%
310	Intereses	612.000,00 €			
	00 A corto plazo	12.000,00 €			
	01 A largo plazo	600.000,00 €			
TOTAL CAPÍTULO 3º			612.000,00 €	606.138,42	0,97%
CAPÍTULO 4º. TRANSFERENCIAS CORRIENTES					
	Artículo 44. A Empresas públicas y otros Entes públicos		2.500,00 €	2.404,00	3,99%
441	A Universidades Públicas	2.500,00 €			
	00 A Universidades Públicas	2.500,00 €			
	Artículo 48. A Familias e instituciones sin fines de lucro		3.266.520,18 €	1.739.307,50	87,81%
480	Becas y ayudas propias a estudiantes	181.000,00 €			
	02 Becas para intercambio de estudiantes	181.000,00 €			
481	Becas y ayudas a estudiantes con financiación externa	309.909,18 €			
	01 Becas y ayudas a estudiantes Consejería I., C. y E.	210.968,00 €			
	02 Becas de prácticas en empresas Consejería I., C. y E.	98.941,18 €			
482	Otras becas y ayudas propias de la Universidad	100.000,00 €			
	04 Becarios Vicer. de Planificación	20.000,00 €			
	99 Otras becas de Colaboración	80.000,00 €			
483	Otras becas y ayudas con financiación externa	2.393.801,00 €			
	02 Programa Sócrates-Erasmus	1.868.100,00 €			
	03 Programas de Cooperación Internacional	525.701,00 €			
484	Convenios con otras instituciones	56.000,00 €			
	00 Prácticum Ciencias de la Educación	56.000,00 €			
485	A otras Instituciones sin fines de lucro	225.810,00 €			
	00 A fundaciones universitarias	165.000,00 €			
	99 A otras Instituciones sin fines de lucro	60.810,00 €			
TOTAL CAPÍTULO 4º			3.269.020,18 €	1.741.711,50	87,69%
OPERACIONES DE CAPITAL					
CAPÍTULO 6º. INVERSIONES REALES					
	Artículo 60. Inversión nueva		4.806.642,85 €	2.757.751,79	74,30%
602	Edificios y otras construcciones	3.875.142,85 €			
	00 Edificios y otras construcciones	3.875.142,85 €			
603	Maquinaria, instalaciones y utillaje	67.500,00 €			
	01 Instalaciones	67.500,00 €			
608	Otro inmovilizado material	864.000,00 €			
	00 Adquisición de Fondos Bibliográficos	864.000,00 €			

CONC.	DENOMINACION	PARCIALES	TOTALES	P. 2008	% VAR.
	Artículo 64. Gastos en Inversiones de carácter inmaterial		14.302.393,60 €	9.865.600,00	44,97%
640	Proyectos de Investigación	3.700.000,00 €			
	00 Personal	1.048.787,14 €			
	01 Material inventariable	1.058.871,63 €			
	02 Material fungible	701.880,62 €			
	03 Dietas y locomoción	379.176,89 €			
	99 Otros	511.283,72 €			
641	Grupos de investigación	1.000.000,00 €			
	00 Personal	237.478,90 €			
	01 Material inventariable	151.378,73 €			
	02 Material fungible	103.545,30 €			
	03 Dietas y locomoción	250.422,06 €			
	99 Otros	257.175,01 €			
642	Contratos (Artículo 83 L.O.U.)	2.550.000,00 €			
	00 Personal	1.328.605,64 €			
	01 Material inventariable	336.562,00 €			
	02 Material fungible	141.138,90 €			
	03 Dietas y locomoción	428.845,13 €			
	99 Otros	314.848,33 €			
644	Ayudas a la investigación	700.000,00 €			
	00 Personal	278.500,00 €			
	99 Otros	421.500,00 €			
648	Otros gastos en inversiones de carácter inmaterial	850.000,00 €			
	02 Aplicaciones informáticas	850.000,00 €			
649	Otros gastos en ayudas a la investigación	5.502.393,60 €			
	00 Personal	955.393,60 €			
	03 Dietas y locomoción	48.000,00 €			
	99 Otros	4.499.000,00 €			
	Artículo 66. Inversión de reposición		1.600.000,00 €	3.265.508,17	-51,00%
662	Edificios y otras construcciones, Mejoras	1.600.000,00 €			
	00 Edificios y otras construcciones, Mejoras	1.600.000,00 €			
	TOTAL CAPÍTULO 6º		20.709.036,45 €	18.108.793,06	14,36%
	CAPÍTULO 8º. ACTIVOS FINANCIEROS				
	Artículo 83. Concesión de préstamos		30.000,00 €	29.000,00	3,45%
831	Concesión de préstamos a largo plazo al personal	30.000,00 €			
	00 Concesión de préstamos a largo plazo al personal	30.000,00 €			
	TOTAL CAPÍTULO 8º		30.000,00 €	29.000,00	3,45%
	CAPÍTULO 9º. PASIVOS FINANCIEROS				
	Artículo 91. Amortización préstamos en moneda nacional		2.972.035,00 €	2.618.374,00	13,51%
913	A largo plazo del sector privado	2.972.035,00 €			
	00 A largo plazo del sector privado	2.972.035,00 €			
	TOTAL CAPÍTULO 9º		2.972.035,00 €	2.618.374,00	13,51%
	TOTAL OPERACIONES CORRIENTES		72.890.817,78 €	66.180.190,09	10,14%
	TOTAL OPERACIONES DE CAPITAL		23.711.071,45 €	20.756.167,06	14,24%
	TOTAL GASTOS		96.601.889,23 €	86.936.357,15	11,12%

2.III. GRÁFICOS COMPARATIVOS

INGRESOS ↔ GASTOS, POR TIPO DE OPERACIONES

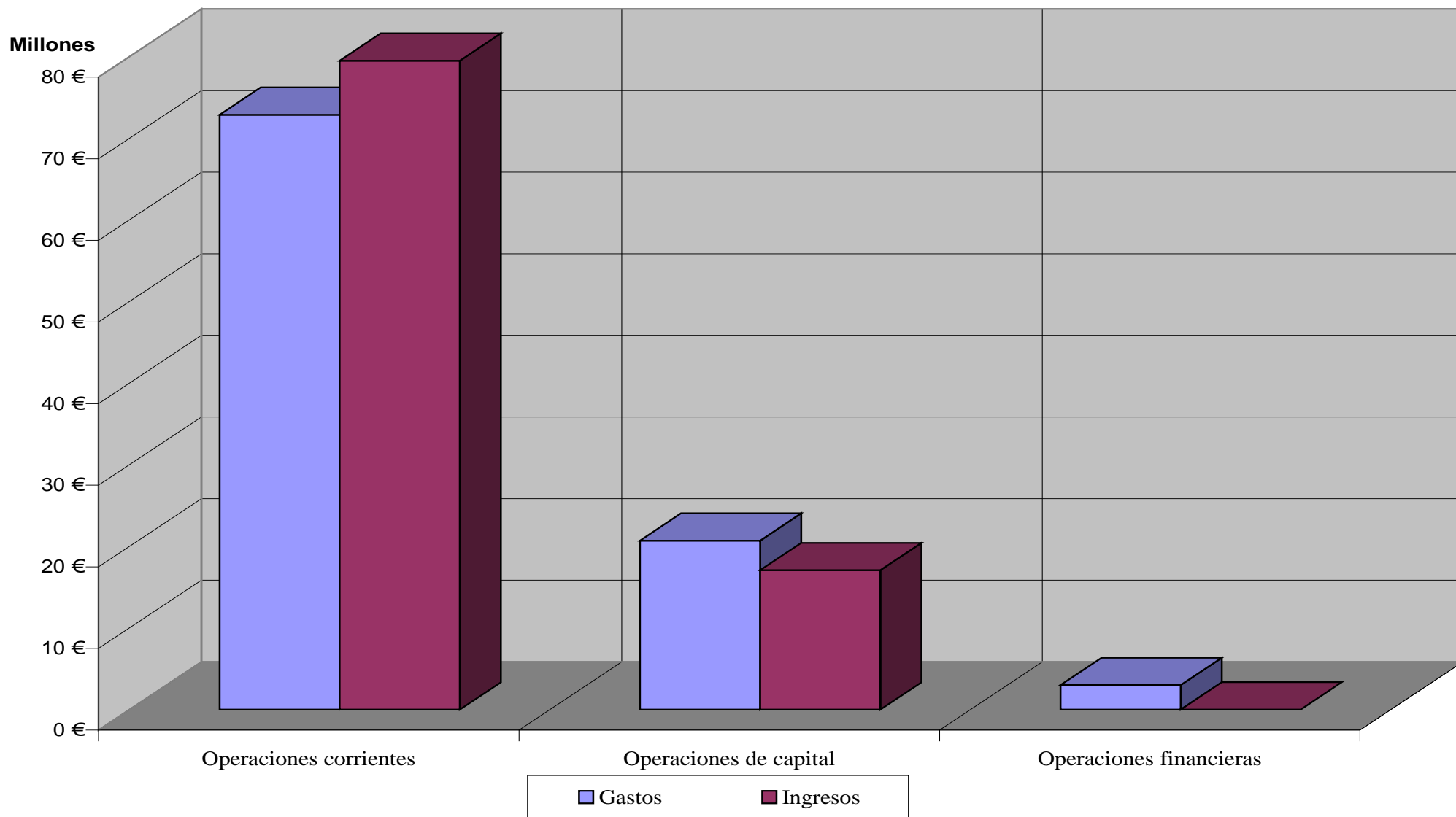

EVOLUCIÓN DEL INGRESO POR CAPÍTULO

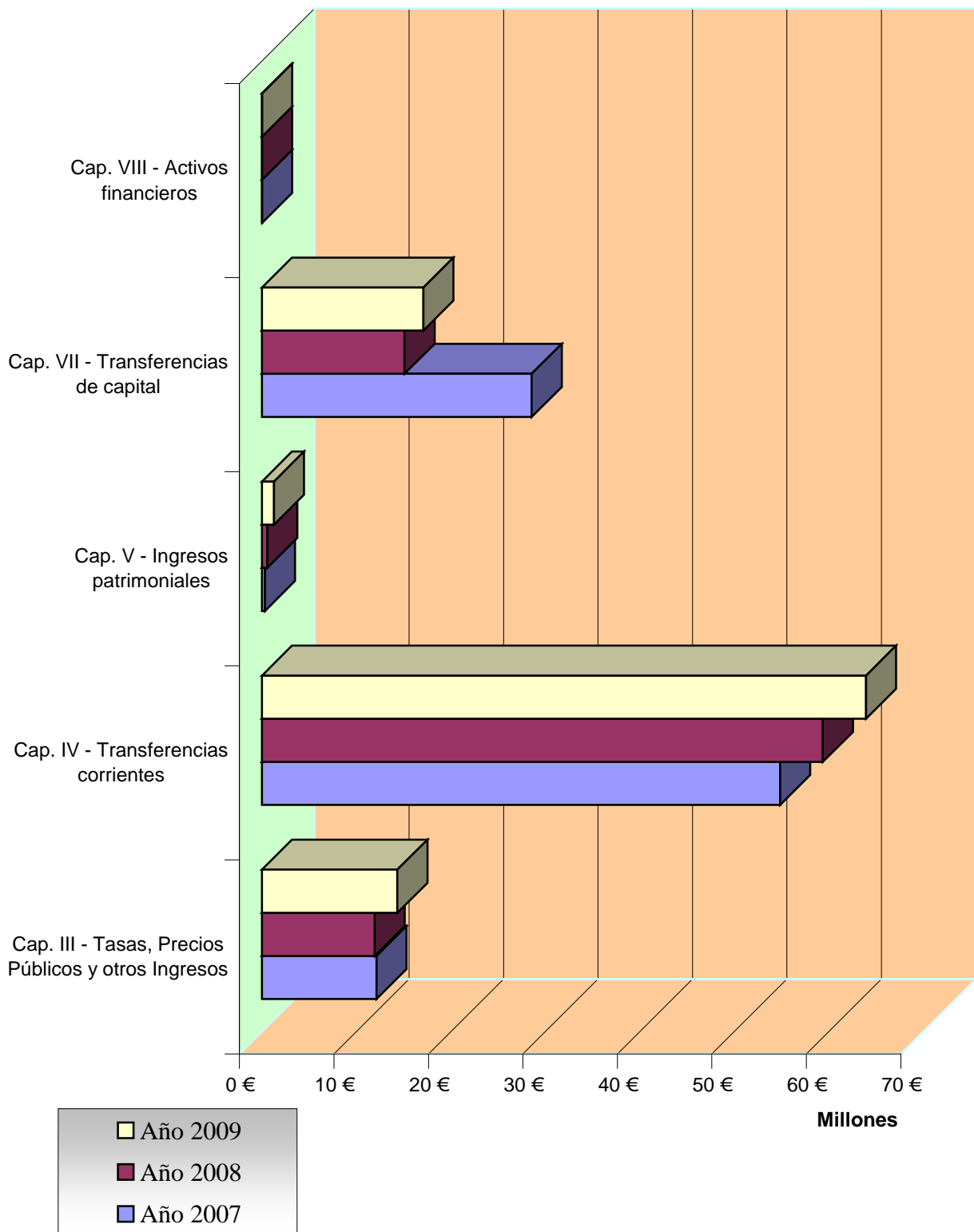

EVOLUCIÓN DEL GASTO POR CAPÍTULO

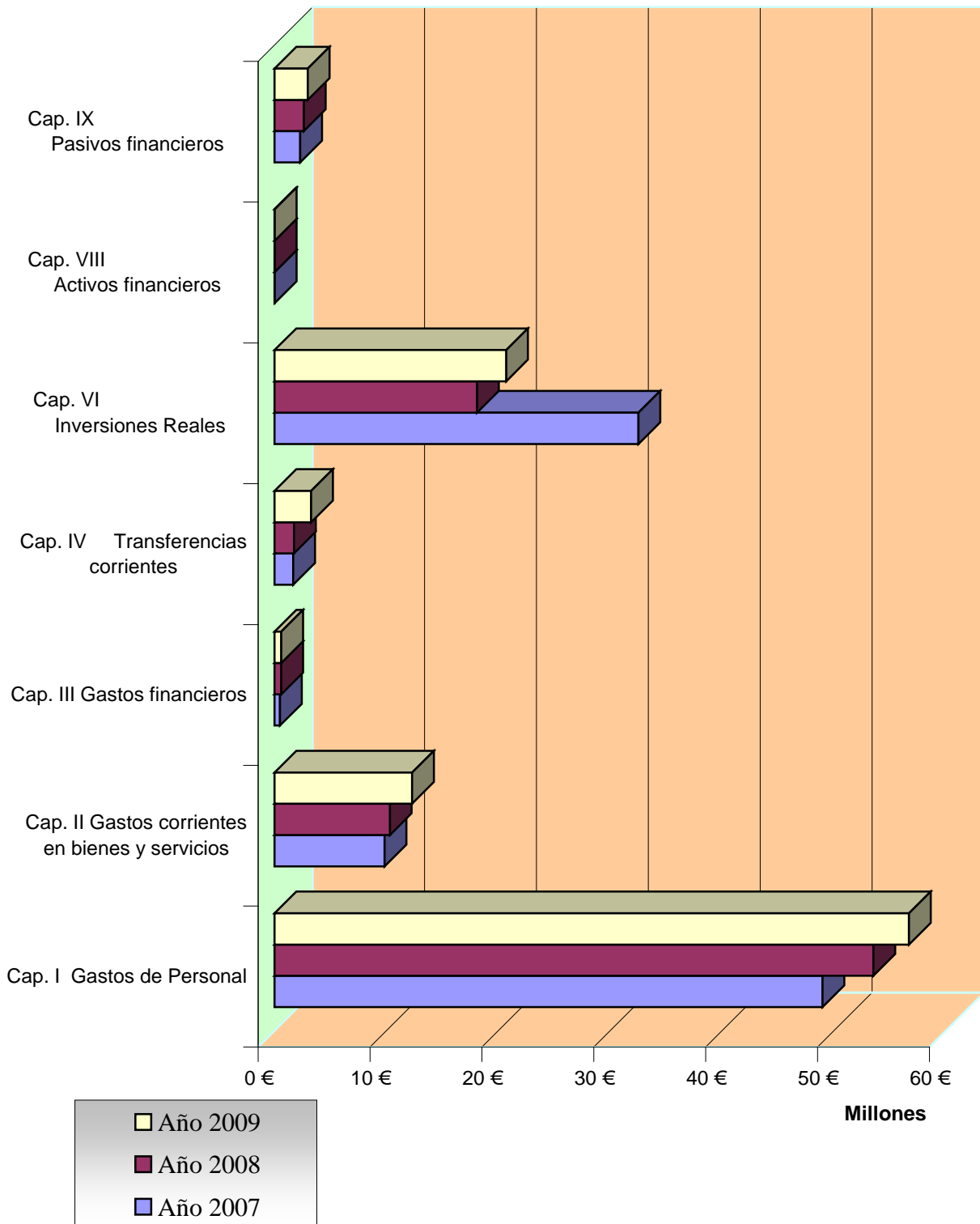

PORCENTAJE DE LOS CAPÍTULO DE INGRESOS EN EL PRESUPUESTO

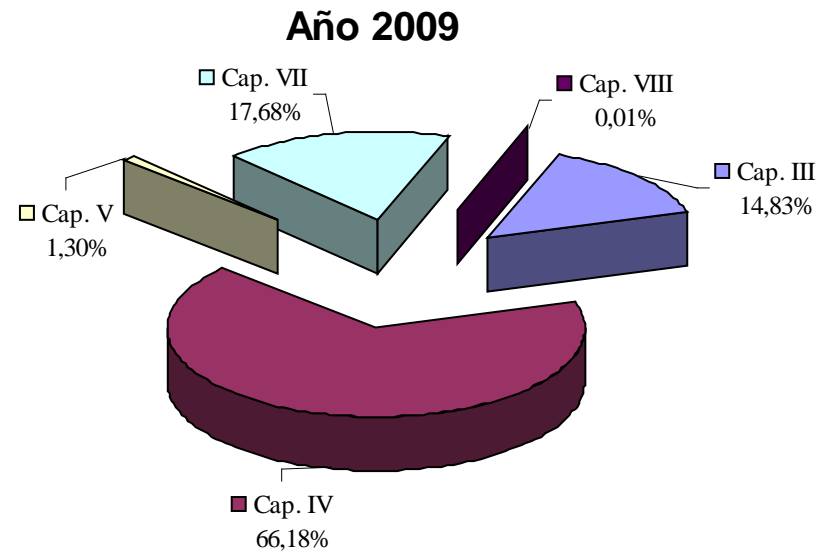
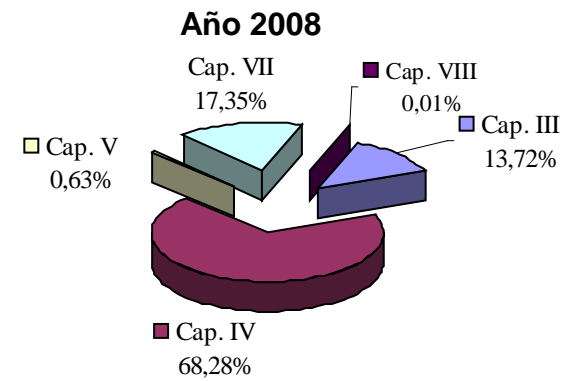
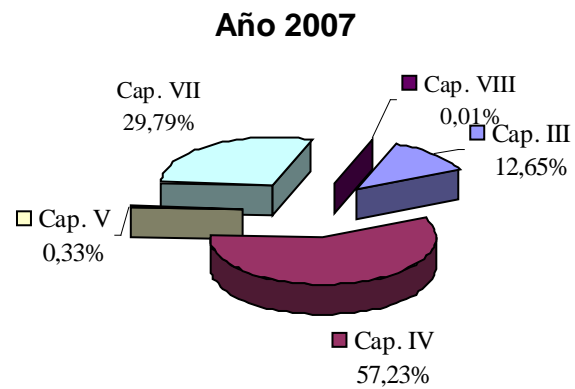

Cap. III. Tasas, Precios Públicos y otros Ingresos
 Cap. IV. Transferencias corrientes
 Cap. V. Ingresos Patrimoniales
 Cap. VII. Transferencias de capital
 Cap. VIII. Activos Financieros
 Cap. IX. Pasivos Financieros

PORCENTAJE DE LOS CAPÍTULO DE GASTOS EN EL PRESUPUESTO

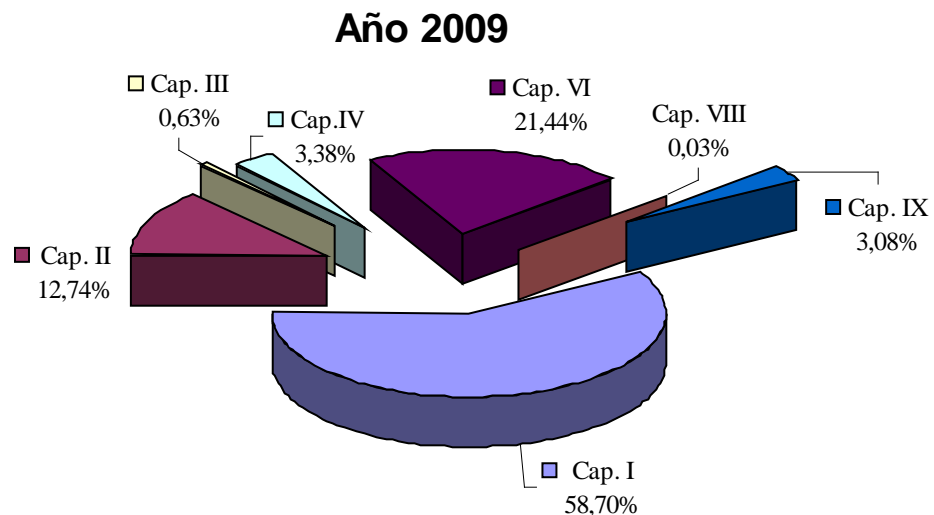
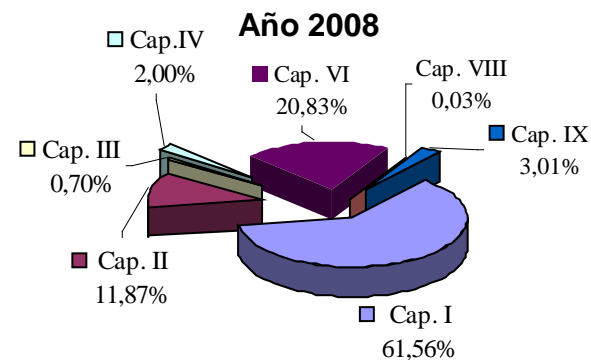
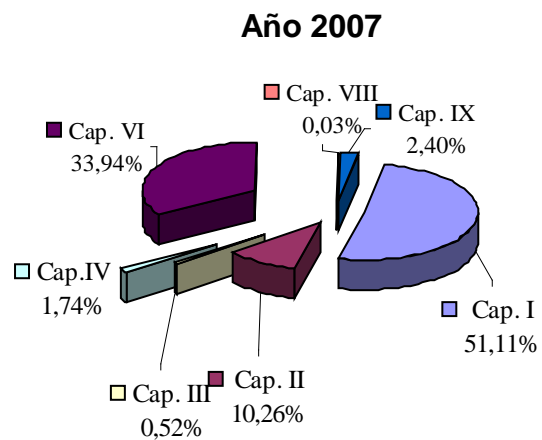

- Cap. I. Gastos de Personal
- Cap. II. Gastos corrientes en bienes y servicios
- Cap. III. Gastos Financieros
- Cap. IV. Transferencias corrientes
- Cap. VI. Inversiones Reales
- Cap. VII. Transferencias de capital
- Cap. VIII. Activos Financieros

EVOLUCIÓN PRESUPUESTO INICIAL DE INGRESOS PERIODO 2003-2009

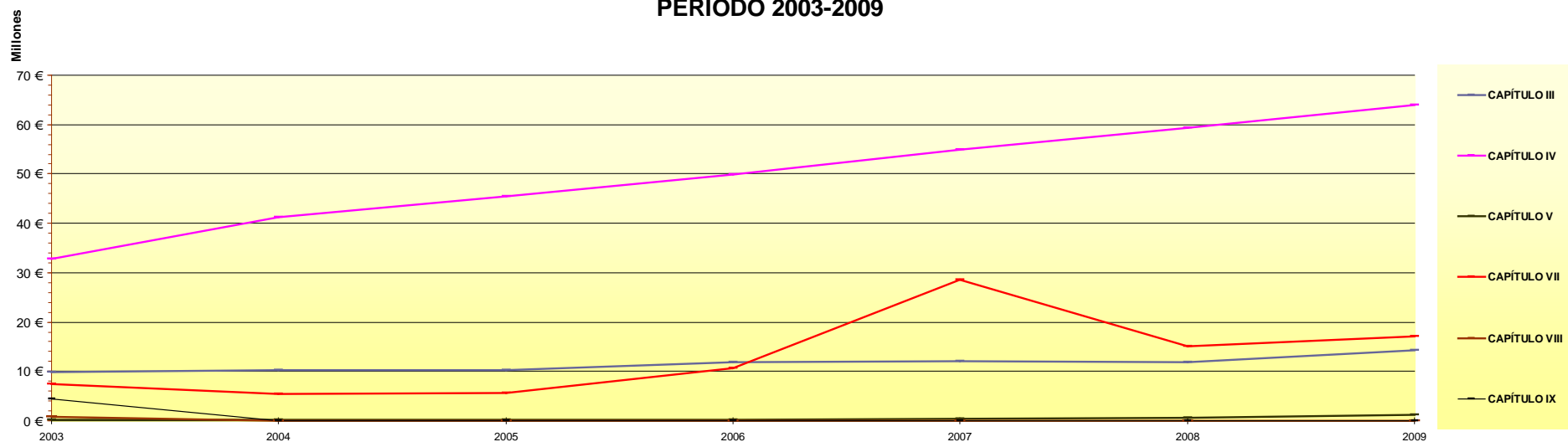

INGRESOS	2003	2004	% Δ 04/03	2005	% Δ 05/04	2006	% Δ 06/05	2007	% Δ 07/06	2008	% Δ 08/07	2009	% Δ 09/08	% Δ 09/03
CAPÍTULO III "TASAS Y OTROS INGRESOS"	9.938.400,65 €	10.324.220,85 €	3,88%	10.349.926,59 €	0,25%	11.799.696,16 €	14,01%	12.121.143,40 €	2,72%	11.929.229,29 €	-1,58%	14.328.734,75 €	20,11%	44,18%
CAPÍTULO IV "TRANSFERENCIAS CORRIENTES"	32.831.687,10 €	41.239.370,24 €	25,61%	45.362.735,70 €	10,00%	49.943.408,66 €	10,10%	54.839.333,37 €	9,80%	59.361.972,75 €	8,25%	63.929.492,70 €	7,69%	94,72%
CAPÍTULO V "INGRESOS PATRIMONIALES"	203.403,63 €	224.626,33 €	10,43%	268.549,60 €	19,55%	272.842,84 €	1,60%	311.869,22 €	14,30%	547.662,05 €	75,61%	1.255.325,33 €	129,22%	517,16%
CAPÍTULO VII "TRANSFERENCIAS DE CAPITAL"	7.429.426,08 €	5.401.866,26 €	-27,29%	5.586.923,97 €	3,43%	10.709.322,78 €	91,69%	28.543.274,90 €	166,53%	15.087.493,06 €	-47,14%	17.078.336,45 €	13,20%	129,87%
CAPÍTULO VIII "ACTIVOS FINANCIEROS"	790.561,80 €	9.792,22 €	-98,76%	40.000,00 €	308,49%	7.000,00 €	-82,50%	10.000,00 €	42,86%	10.000,00 €	0,00%	10.000,00 €	0,00%	-98,74%
CAPÍTULO IX "PASIVOS FINANCIEROS"	4.386.956,77 €	0,00 €		0,00 €		0,00 €		0,00 €		0,00 €		0,00 €		
TOTAL	55.580.436,03 €	57.199.875,90 €	2,91%	61.608.135,86 €	7,71%	72.732.270,44 €	18,06%	95.825.620,89 €	31,75%	86.936.357,15 €	-9,28%	96.601.889,23 €	11,12%	73,81%

Evolución comportamiento presupuestario UAL

PRESUPUESTO	2003	2004	% Δ 04/03	2005	% Δ 05/04	2006	% Δ 06/05	2007	% Δ 07/06	2008	% Δ 08/07	2009	% Δ 09/08	% Δ 09/03
TOTAL	55.580.436,03 €	57.199.875,90 €	2,91%	61.608.135,86 €	7,71%	72.732.270,44 €	18,06%	95.825.620,89 €	31,75%	86.936.357,15 €	-9,28%	96.601.889,23 €	11,12%	73,81%
OPERACIONES CORRIENTES	42.973.491,38 €	51.788.217,42 €	20,51%	55.981.211,89 €	8,10%	62.015.947,66 €	10,78%	67.272.345,99 €	8,48%	71.838.864,09 €	6,79%	79.513.552,78 €	10,68%	85,03%
DEMANDA														
ALUMNOS MATRICULADOS	12.344	12.651	2,49%	11.684	-7,64%	11.507	-1,51%	11.707	1,74%	11.709	0,02%	11.449	-2,22%	
RATIOS (*)														
Euros (1) Presup/Alumno	4.189,66 €	4.521,37 €	7,92%	5.272,86 €	16,62%	6.320,70 €	19,87%	8.185,33 €	29,50%	7.424,75 €	-9,29%	8.437,58 €	13,64%	101,39%
corrientes (2) Operac.Corr./Alumno	3.168,36 €	4.093,61 €	29,20%	4.791,27 €	17,04%	5.389,41 €	12,48%	5.746,34 €	6,62%	6.135,35 €	6,77%	6.945,02 €	13,20%	119,20%
Euros según (1) Presup/Alumno	4.189,66 €	4.354,08 €	3,92%	4.951,22 €	13,71%	5.726,55 €	15,66%	7.039,38 €	22,93%	6.184,81 €	-12,14%	6.724,75 €	8,73%	60,51%
I.P.C., base 2006 (2) Operac.Corr./Alumno	3.168,36 €	3.942,14 €	24,42%	4.499,00 €	14,13%	4.882,81 €	8,53%	4.941,85 €	1,21%	5.110,75 €	3,42%	5.535,18 €	8,30%	74,70%

Transferencias corrientes de las Administraciones Públicas sobre el total de ingresos corrientes

	Año 2007	Año 2008	Año 2009
<i>Transferencias corrientes</i>	54.839.333,37 €	59.361.972,75 €	63.929.492,70 €
<i>Total ingresos corrientes</i>	67.272.345,99 €	71.838.864,09 €	79.513.552,78 €
<i>Ratio</i>	81,52%	82,63%	80,40%

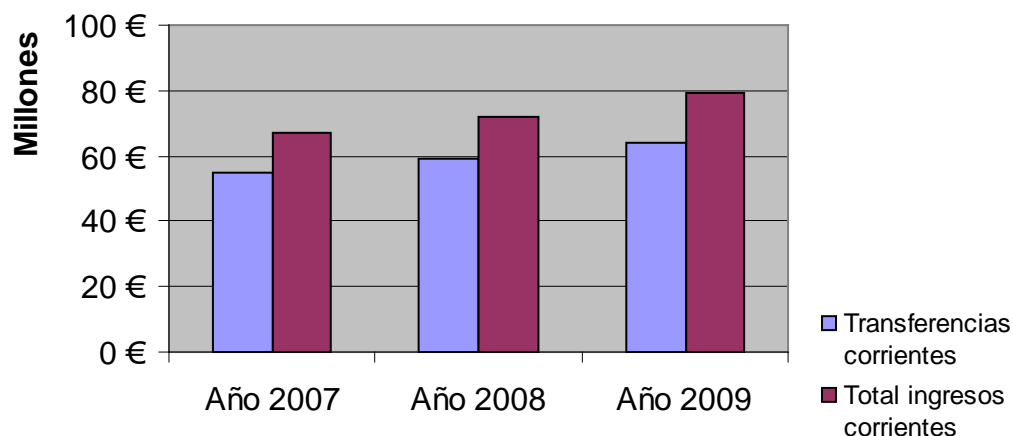

Precios Públicos de Enseñanzas de 1^{er} y 2^o Ciclo sobre el total de ingresos corrientes

	Año 2007	Año 2008	Año 2009
<i>Precios Públicos</i>	7.639.877,59 €	7.625.371,68 €	8.097.871,92 €
<i>Total ingresos corrientes</i>	67.272.345,99 €	71.838.864,09 €	79.513.552,78 €
<i>Ratio</i>	11,36%	10,61%	10,18%

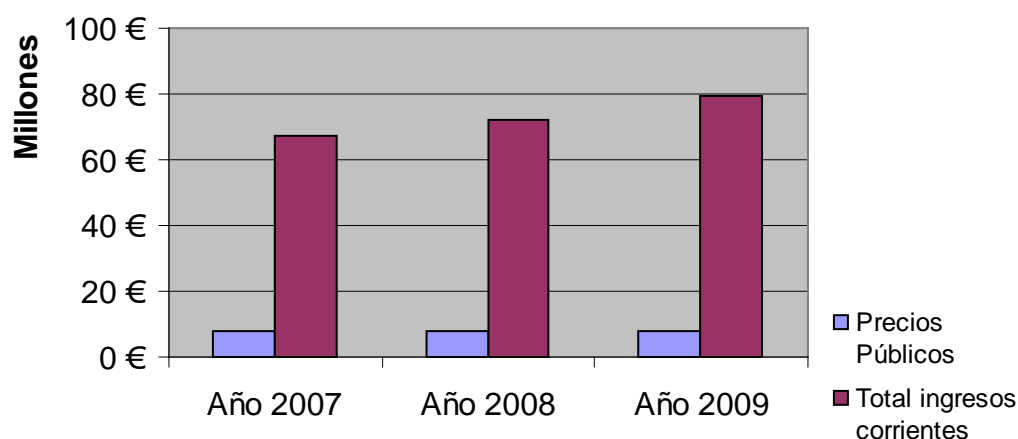

Ingresos por prestación de servicios sobre el total de ingresos corrientes

	Año 2007	Año 2008	Año 2009
<i>Prestaciones</i>	3.558.107,04 €	3.195.222,90 €	4.916.975,83 €
<i>Total ingresos corrientes</i>	67.272.345,99 €	71.838.864,09 €	79.513.552,78 €
<i>Ratio</i>	5,29%	4,45%	6,18%

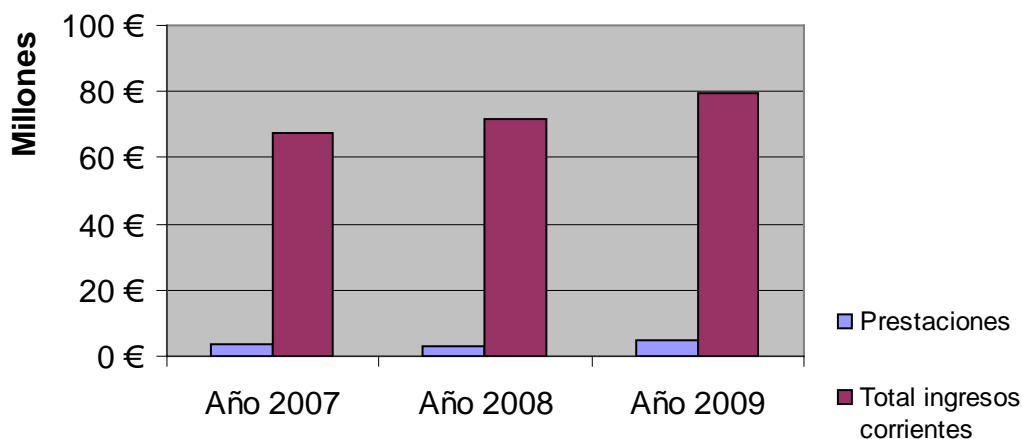

Gastos de personal sobre el total de gastos corrientes

	Año 2007	Año 2008	Año 2009
<i>Gastos de personal</i>	48.981.000,00 €	53.515.455,04 €	56.700.752,56 €
<i>Total gastos corrientes</i>	60.975.506,62 €	66.180.190,09 €	72.890.817,78 €
<i>Ratio</i>	80,33%	80,86%	77,79%

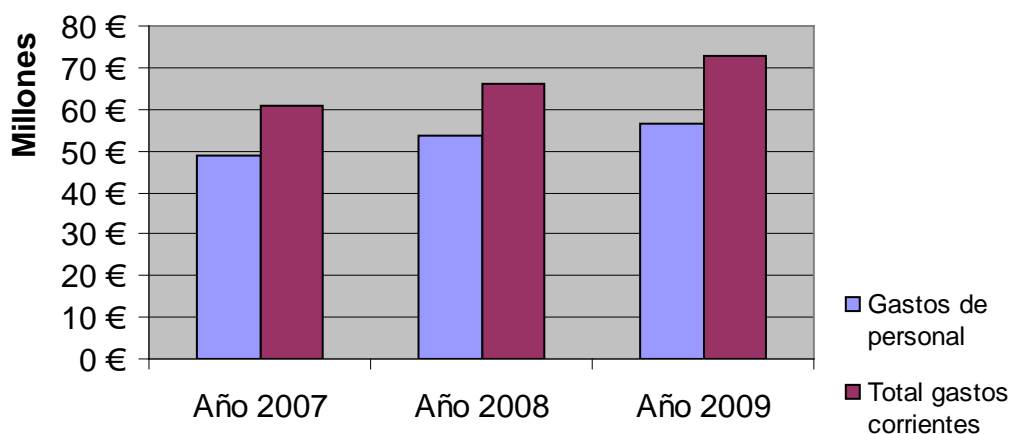

Gastos de personal y de trabajo de otras empresas sobre el total de gastos corrientes

	Año 2007	Año 2008	Año 2009
<i>Personal + Empresas</i>	51.781.366,87 €	56.403.050,47 €	60.082.247,70 €
<i>Total gastos corrientes</i>	60.975.506,62 €	66.180.190,09 €	72.890.817,78 €
<i>Ratio</i>	84,92%	85,23%	82,43%

Personal + Empresas = el capítulo 1 más el concepto 227

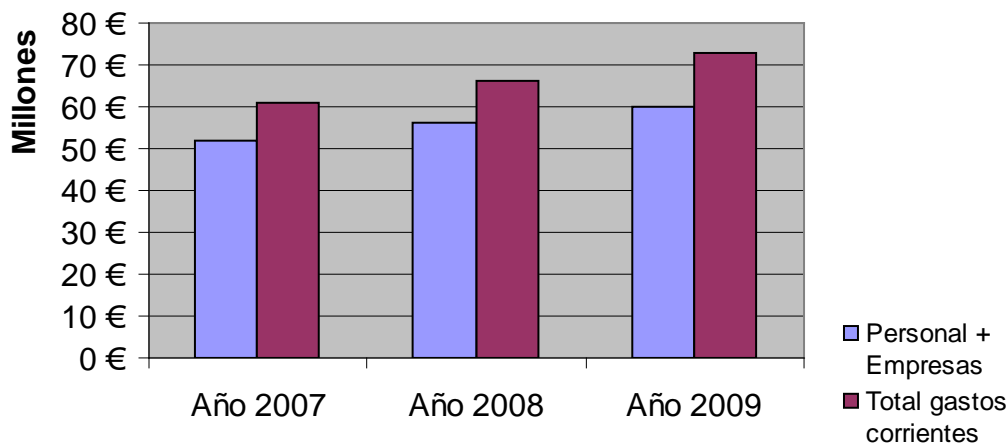

Gasto corriente por alumno matriculado

	Año 2007	Año 2008	Año 2009
<i>Gasto corriente</i>	60.975.506,62 €	66.180.190,09 €	72.890.817,78 €
<i>Nº de Alumnos</i>	11.707	11.709	11.449
<i>Ratio</i>	5.208,47	5.652,08	6.366,57

Euros de gasto corriente por alumno

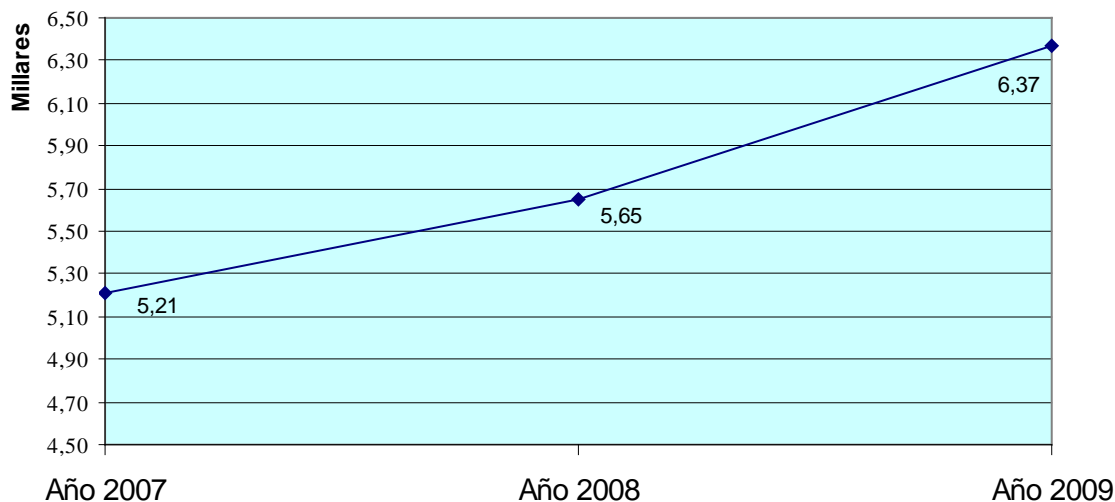

Gastos de personal sobre el total de ingresos corrientes

	Año 2007	Año 2008	Año 2009
<i>Personal</i>	48.981.000,00 €	53.515.455,04 €	56.700.752,56 €
<i>Total ingresos corrientes</i>	67.272.345,99 €	71.838.864,09 €	79.513.552,78 €
<i>Ratio</i>	72,81%	74,49%	71,31%

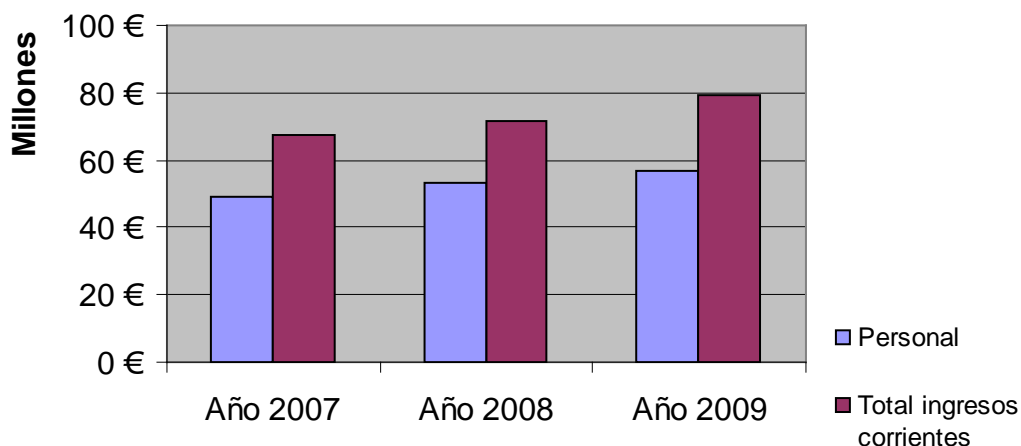

Gastos de personal sobre el total de ingresos por transferencias corrientes

	Año 2007	Año 2008	Año 2009
<i>Personal</i>	48.981.000,00 €	53.515.455,04 €	56.700.752,56 €
<i>Total transf. corrientes</i>	54.839.333,37 €	59.361.972,75 €	63.929.492,70 €
<i>Ratio</i>	89,32%	90,15%	88,69%

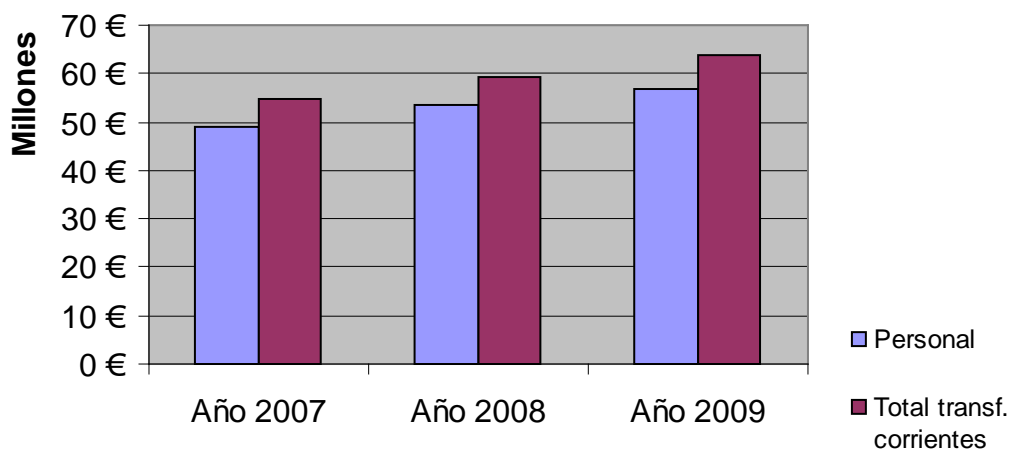

Financiación operativa de la Junta de Andalucía sobre Gastos de Personal

	Año 2007	Año 2008	Año 2009
<i>Personal</i>	48.981.000,00 €	53.515.455,04 €	56.700.752,56 €
<i>Financiación operativa</i>	46.967.345,42 €	54.621.923,04 €	56.969.621,48 €
<i>Ratio</i>	95,89%	102,07%	100,47%

A partir de 2008 se incluye el subconcepto 450.01 que ya forma parte de la Financiación Operativa.

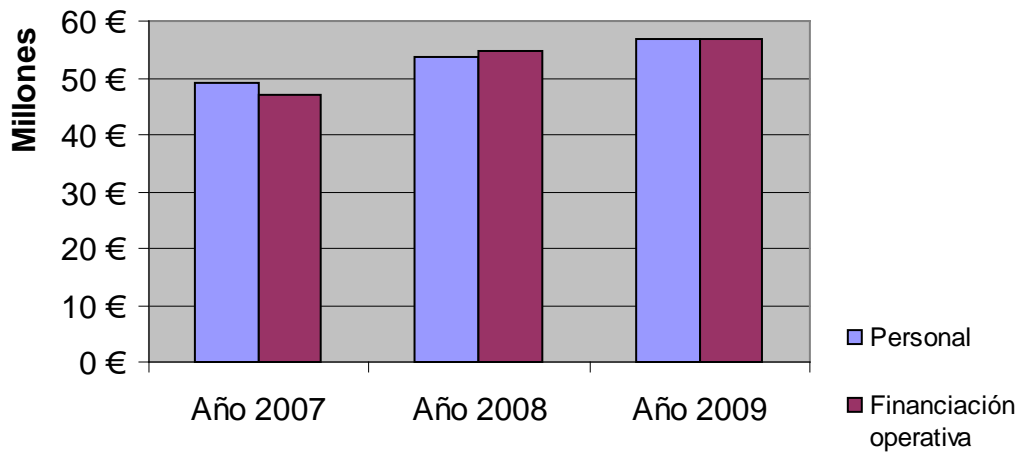

3 – CRÉDITOS DE GASTOS Y FINANCIACIÓN

3.I. CRÉDITOS DE FINANCIACIÓN GENERAL

Ingresos previstos de financiación general

Aplicación	Importe
303.00---Tasas académicas por servicios administrativos	431.182,09 €
303.01---Tasas académicas por servicios de centros adscritos	25.996,15 €
312.00---Servicios académicos en 1º y 2º Ciclo en Centros propios	5.985.306,58 €
312.01---Servicios académicos en 3º Ciclo	211.194,09 €
312.02---Compensación matrículas de becarios MEC	1.747.861,76 €
312.03---Compensación matrículas por familia numerosa	270.361,94 €
312.04---Compensación matrículas del personal propio	94.341,64 €
312.06---Servicios académicos de Programas Oficiales de Posgrado	287.415,16 €
320.07---Curso para la obtención del C.A.P.	91.598,15 €
322.00---Dchos. de examen para la selección de P.D.I. Funcionario	5.328,90 €
322.01---Dchos. de examen para la selección de P.A.S. Laboral	947,73 €
322.02---Dchos. de examen para la selección de P.A.S. Funcionario	8.084,48 €
322.03---Dchos. de examen para la selección de P.A.S. Laboral	5.624,83 €
323.00---Costes Indirectos de Contratos de Investigación	458.391,74 €
399.00---Reintegros de anuncios por empresas adjudicatarias	5.433,99 €
399.99---Ingresos por la prorrata del IVA	328.665,52 €
450.00---De la Cons. de I.C. y E., Financiación Básica (F.O.E.)	37.913.377,41 €
450.01---De la Cons. de I.C. y E., Contrato Programa (F.O.V.)	19.056.244,07 €
450.03---De la Cons. de I.C. y E., Consecución equilibrio presupuestario	2.008.716,00 €
470.00---Convenio con Cajamar	540.000,00 €
520.00---Intereses de cuentas bancarias	1.027.454,18 €
541.01---Alquiler de Instalaciones Deportivas	1.373,88 €
541.02---Alquiler de Aulas y otros recintos universitarios	31.513,80 €
551.00---Concesiones admtvas. de cafeterías	45.085,78 €
551.01---Concesiones admtvas. de serv. de reprografía	95.761,12 €
551.02---Concesiones admtvas. de maq. expendedoras	40.959,96 €
551.99---Otras Concesiones admtvas.	13.176,61 €
700.00---Costes Indirectos de Proyectos del Ministerio	950.000,00 €
750.00---Costes Indirectos Ayuda Paralela Institucional	125.700,00 €
795.00---Costes Indirectos de Proyectos de la Unión Europea	50.000,00 €
TOTAL	71.857.097,56 €

Gastos autorizados

➤ <u>Retribuciones de Personal</u>	<u>56.019.752,56 €</u>
➤ <u>Acción Social</u>	<u>701.000,00 €</u>
➤ <u>Gastos Centralizados, cap. II</u>	<u>4.692.000,00 €</u>
➤ <u>Servicios Centrales, cap. II</u>	<u>333.000,00 €</u>
➤ <u>Vicerrectorados, cap. II</u>	<u>2.457.500,00 €</u>
➤ <u>Defensor Universitario e Inspección Serv.</u>	<u>12.000,00 €</u>
➤ <u>Facultades y Escuelas</u>	<u>210.000,00 €</u>
➤ <u>Departamentos</u>	<u>860.000,00 €</u>
➤ <u>Cursos para Mayores y Cursos de Verano</u>	<u>63.500,00 €</u>
➤ <u>Gastos financieros</u>	<u>612.000,00 €</u>
➤ <u>Transferencias corrientes</u>	<u>565.310,00 €</u>
➤ <u>Inversiones en Sistemas Informáticos</u>	<u>850.000,00 €</u>
➤ <u>Fondos Bibliográficos</u>	<u>864.000,00 €</u>
➤ <u>Gastos Investigación</u>	<u>645.000,00 €</u>
➤ <u>Amortización del préstamo</u>	<u>2.972.035,00 €</u>

TOTAL GASTOS FINANCIADOS CON RECURSOS PROPIOS 71.857.097,56 €

INGRESOS / GASTOS, FINANCIACIÓN GENERAL

		Gastos de Personal	56.019.752,56 €
	Capítulo 1	56.700.752,56 €	Acción Social 681.000,00 €
3 0 Tasas	457.178,24 €		
3 1 Precios Públicos	8.596.481,17 €	Gastos Centralizados	4.692.000,00 €
3 2 Otros ingr. de prestaciones de serv.	569.975,83 €	Servicios Centrales	333.000,00 €
3 9 Otros ingresos	334.099,51 €	Vicerrectorados	2.457.500,00 €
<i>Capítulo 3</i>	<i>9.957.734,75 €</i>	Otros Órganos Generales	12.000,00 €
		Facultades y Escuelas	210.000,00 €
		Cursos Mayores y Cursos de Verano	63.500,00 €
	Capítulo 2	8.628.000,00 €	Departamentos 860.000,00 €
4 5 De Comunidades Autónomas	58.978.337,48 €	Intereses póliza de crédito	12.000,00 €
4 7 De empresas privadas	540.000,00 €	Capítulo 3	612.000,00 €
<i>Capítulo 4</i>	<i>59.518.337,48 €</i>	Intereses del préstamo a largo plazo	600.000,00 €
		Becarios de Colaboración	100.000,00 €
		Convenios y Transf. a Inst. y Familias	284.310,00 €
5 2 Intereses de depósitos	1.027.454,18 €	Capítulo 4	565.310,00 €
5 4 Rentas de bienes nmuebles	32.887,68 €	Programas de Movilidad y Cooperación	181.000,00 €
5 5 Producto de concesiones	194.983,47 €		
<i>Capítulo 5</i>	<i>1.255.325,33 €</i>	Sistemas Informáticos - Inversiones	850.000,00 €
		Fondos Bibliográficos	864.000,00 €
7 0 Transf. de la Admón. Gral. Estado	950.000,00 €	Capítulo 6	2.359.000,00 €
7 5 Transf. de Comunidades Autónomas	125.700,00 €	Gastos Investigación	645.000,00 €
7 9 Transf. del Exterior	50.000,00 €		
<i>Capítulo 7</i>	<i>1.125.700,00 €</i>	Capítulo 8	20.000,00 €
		Préstamos reintegrables Acción Social	20.000,00 €
		Capítulo 9	2.972.035,00 €
		Amortización del préstamo	2.972.035,00 €
TOTAL FINANCIACIÓN GENERAL		71.857.097,56 €	74,38%
TOTAL FINANCIACIÓN FINALISTA		24.744.791,67 €	25,62%
PRESUPUESTO AÑO 2009		96.601.889,23 €	

3.II. CRÉDITOS DE FINANCIACIÓN FINALISTA

PRESUPUESTO FINALISTA, AÑO 2009

Los créditos que se relacionan en este apartado solamente estarán disponibles, durante el ejercicio presupuestario, cuando se produzca la efectiva recaudación de los derechos afectados. No obstante, la Gerencia los podrá declarar disponibles, siempre que exista documentación firme que avale la financiación.

Acción Social

Ingresos:

Aplicación	Importe
821.00---Reintegros de préstamos concedidos al Personal a largo plazo	10.000,00 €

Gastos:

Descripción	Partida	Importe
Gastos Sociales – Concesión de préstamos	11.10.09-1A20-831	10.000,00 €

Enseñanzas Propias

Ingresos:

Aplicación	Importe
320.01---Cursos de Enseñanzas Propias	520.000,00 €
320.03---Cursos de Posgrado	637.000,00 €

Gastos:

Descripción	Partida	Importe
Cursos de Masteres Propios	13.60.00-1A20-2	573.300,00 €
Cursos de Títulos Propios	14.88.88-1A20-2	468.000,00 €
Retenciones Cursos Enseñanzas Propias	11.10.20-1A20-2	115.700,00 €

Cursos para Mayores en la Universidad

Ingresos:

Aplicación	Importe
320.01---Cursos de Enseñanzas Propias	45.000,00 €
460.00---Transferencias de Diputaciones	16.000,00 €
461.00---Transferencias de Ayuntamientos	105.000,00 €
481.99---Transferencias de Instituciones sin fines de lucro	60.000,00 €

Gastos:

Descripción	Partida	Importe
Cursos para Mayores en la Universidad	14.88.90-1A20-2	226.000,00 €

Jornadas, Cursos, Seminarios

Ingresos:

Aplicación	Importe
320.08---Inscripciones a jornadas, congresos y similares	135.000,00 €

Gastos:

Descripción	Partida	Importe
Jornadas, Cursos, Seminarios	14.50.00-1A20-2	135.000,00 €

Cursos de verano

Ingresos:

Aplicación	Importe
320.08---Inscripciones a los Cursos	170.000,00 €
329.99---Otras prestaciones de servicios	19.000,00 €
460.00---Transferencias de Diputaciones	90.000,00 €
461.00---Transferencias de Ayuntamientos	27.000,00 €
479.00---Transferencias de Empresas privadas	11.000,00 €

Gastos:

Descripción	Partida	Importe
Cursos de verano	14.30.00-1A20-2	300.000,00 €
Retenciones de Cursos de verano	11.10.20-1A20-2	17.000,00 €

Cursos del Centro de Lenguas

Ingresos:

Aplicación	Importe
320.99---Otros cursos y seminarios	150.000,00 €

Gastos:

Descripción	Partida	Importe
Cursos del Centro de Lenguas	14.90.00-1A20-2	150.000,00 €

Servicios Bibliotecarios

Ingresos:

Aplicación	Importe
329.03---Servicios Bibliotecarios	2.000,00 €

Gastos:

Descripción	Partida	Importe
Biblioteca (Servicio de préstamo interbibliotecario)	12.20.01-1A20-2	2.000,00 €

Servicios Técnicos

Ingresos:

Aplicación	Importe
324.00---Servicios Técnicos	10.000,00 €

Gastos:

Descripción	Partida	Importe
Servicios Técnicos	12.20.04-2A00-2	10.000,00 €

Actividades culturales

Ingresos:

Aplicación	Importe
470.00---Transferencia de Cajamar para actividades culturales	49.500,00 €

Gastos:

Descripción	Partida	Importe
Subvención de actividades culturales	12.23.99-3A00-2	49.500,00 €

Servicio de Deportes

Ingresos:

Aplicación	Importe
320.02---Cursos del Servicio de Deportes	38.000,00 €
326.00---Servicios deportivos	15.000,00 €
329.99---Otras prestaciones de servicio (ingresos por publicidad)	10.000,00 €
400.00---Del Ministerio de Educación y Ciencia (C.S.D.)	9.157,40 €
451.06---De la Consejería de Turismo, Comercio y Deporte	31.889,31 €

Gastos:

Descripción	Partida	Importe
Servicio de Deportes	12.23.01-3A00-2	100.146,71 €
Retenciones de Deportes	11.10.20-1A20-2	3.900,00 €

Servicio de Publicaciones

Ingresos:

Aplicación	Importe
330.00---Venta de publicaciones	22.000,00 €

Gastos:

Descripción	Partida	Importe
Servicio de Publicaciones	12.23.02-3A00-2	22.000,00 €

Instituto Andaluz de Energías Renovables

Ingresos:

Aplicación	Importe
329.99---Otras Prestaciones de Servicios	10.000,00 €

Gastos:

Descripción	Partida	Importe
Instituto Andaluz de Energías Renovables	12.20.03-2A00-2	10.000,00 €

Agencia de Colocación

Ingresos:

Aplicación	Importe
329.99---Otras Prestaciones de Servicios	11.000,00 €

Gastos:

Descripción	Partida	Importe
Agencia de Colocación	12.25.12-3A00-2	11.000,00 €

Consejo Social

Ingresos:

Aplicación	Importe
450.02--- De la Consejería de Innovación, Ciencia y Empresa, para el Consejo Social	139.672,00 €
450.05--- De la Consejería de Innovación C. y E. – Planes Concertados	33.480,20 €

Gastos:

Descripción	Partida	Importe
Consejo Social	11.00.00-1A20-2	173.152,20 €

Puesta de bandas

Ingresos:

Aplicación	Importe
399.99---Ingresos para puesta de bandas	2.000,00 €

Gastos:

Descripción	Partida	Importe
Facultad de Humanidades y CC.EE. (puesta de bandas)	13.33.00-1A20-2	2.000,00 €

Planes Concertados – Junta de Andalucía

Ingresos:

Aplicación	Importe
450.05--- De la Consejería de Innovación C. y E. – Planes Concertados	447.924,79 €

Gastos:

Descripción	Partida	Importe
Planes Concertados	11.10.16-1A20-2	447.924,79 €

Prácticas en empresas, de la Junta de Andalucía

Ingresos:

Aplicación	Importe
450.04--- De la Consejería de Innovación, C. y E. para PRAEM	98.941,18 €

Gastos:

Descripción	Partida	Importe
Becas de prácticas en empresas de la Consejería. de I. C. y E.	12.25.01-1A20-481	98.941,18 €

Ayudas al Estudio

Ingresos:

Aplicación	Importe
450.05---De la Consejería de I.C. y E. para Ayudas al Estudio	186.719,00 €

Gastos:

Descripción	Partida	Importe
Ayudas al Estudio	12.25.09-3A00-481	186.719,00 €

Discapacidad

Ingresos:

Aplicación	Importe
450.05--- De la Cons. de I.C. y E. – Planes Concertados	41.090,00 €

Gastos:

Descripción	Partida	Importe
Discapacidad	12.25.07-3A00-2	41.090,00 €

Apoyo a la Familia

Ingresos:

Aplicación	Importe
450.05--- De la Cons. de I.C. y E. – Planes Concertados	24.249,00 €

Gastos:

Descripción	Partida	Importe
Acción Social al Estudiante	12.25.09-3A00-481	24.249,00 €

Programas de Movilidad y Cooperación

Ingresos:

Aplicación	Importe
400.01---Del M.E.C. - Programas de Movilidad y Cooperación	635.280,00 €
401.01---Del Mº. de Asuntos Exteriores (A.E.C.I.)	400.000,00 €
410.00---De la Agencia Nacional Erasmus	89.794,00 €
450.05---Transferencia de la la Cons. de I.C. y E.- Planes Concertados	819.000,00 €
450.99---De la Consejería de Innovación (Becas PIMA)	45.948,00 €
470.00---De Entidades Financieras, Becas Bancaza	40.000,00 €
495.00---De la Unión Europea para movilidad de estudiantes	374.400,00 €
496.00---Transferencia de la O.E.I. (Org. de Estados Iberoamericanos)	39.753,00 €

Gastos:

Descripción	Partida	Importe
Programa de Movilidad Erasmus	12.28.02-1A20-2	50.374,00 €
Programa de Movilidad Erasmus	12.28.02-1A20-483	1.868.100,00 €
Otros Programas de Movilidad (Becas PIMA, AECL, Bancaza)	12.28.04-1A20-483	525.701,00 €

Adaptación al E.E.E.S.

Ingresos:

Aplicación	Importe
400.00---Del M.E.C. para Planes Piloto	98.017,34 €
450.05--- De la Consejería de I. C. y E. – Planes Concertados	497.340,00 €

Gastos:

Descripción	Partida	Importe
Planes Piloto Convergencia con el E.E.E.S.	12.27.06-1A20-2	595.357,34 €

Inversiones en Infraestructuras

Ingresos:

Aplicación	Importe
750.09---De la la Consejería de Innovación, C. y E., Otras Inversiones	5.475.142,85 €

Gastos:

Descripción	Partida	Importe
Edificio Departamental B5 y Urbanización	12.22.26-1A20-60	3.875.142,85 €
Secretaría Única (Remodelación Edf. Central)	12.22.28-1A20-66	1.600.000,00 €

O.T.R.I

Ingresos:

Aplicación	Importe
324.01---Servicios O.T.R.I.	25.000,00 €
700.00---Del M.E.C., para investigación científica	75.666,60 €
750.00---De la Cons. de I.C. y E. - para investigación científica	191.327,00 €

Gastos:

Descripción	Partida	Importe
O.T.R.I. – Gastos corrientes	12.20.02-2A00-2	177.600,00 €
O.T.R.I. – Gastos de Investigación	12.20.02-2A00-64	114.393,60 €

Contratos de Investigación

Ingresos:

Aplicación	Importe
323.00---Contratos (Art. 83 de la L.O.U.)	2.550.000,00 €

Gastos:

Descripción	Partida	Importe
Contratos de Investigación	40.88.88-2A00-64	2.550.000,00 €

Ayudas a la Investigación

Ingresos:

Aplicación	Importe
700.00---Transferencias del M.E.C. para investigación científica	6.230.000,00 €
750.00---De la Cons. de I.C. y E. para investigación científica	3.300.000,00 €
770.00---Transferencia de Cajamar para investigación científica	67.500,00 €
795.00---Otras Transferencias de la Unión Europea para investigación científica	470.000,00 €

Gastos:

Descripción	Partida	Importe
Centros I + D	12.20.10-2A00-60	67.500,00 €
Programas Centralizados de Investigación	20.11.01-2A00-64	5.300.000,00 €
Proyectos de Investigación	30.88.88-2A00-64	3.700.000,00 €
Grupos de Investigación	50.88.88-2A00-64	1.000.000,00 €

Plan Propio de Investigación

Ingresos:

Aplicación	Importe
770.00---Transferencia de Cajamar para investigación científica	143.000,00 €

Gastos:

Descripción	Partida	Importe
Plan Propio de Investigación	20.11.02-2A00-64	143.000,00 €

Total Presupuesto finalista: 24.744.791,67 €

INGRESOS / GASTOS, FINANCIACIÓN FINALISTA

<i>Aplicación de Ingresos</i>	<i>Capítulos de Gasto</i>			
	<i>Capítulo 2</i>	<i>Capítulo 4</i>	<i>Capítulo 6</i>	<i>Capítulo 8</i>
320.01--Cursos de Enseñanzas Propias	565.000,00 €			
320.02--Cursos del Servicio de Deportes	38.000,00 €			
320.03--Cursos de Postgrado	637.000,00 €			
320.08--Inscripciones a jornadas, congresos y similares	305.000,00 €			
320.99--Otros cursos y seminarios	150.000,00 €			
323.00--Contratos			2.550.000,00 €	
324.00--Servicios Técnicos	10.000,00 €			
324.01--Servicios OTRI	25.000,00 €			
326.00--Servicios Deportivos Univ.	15.000,00 €			
329.03--Servicios bibliotecarios	2.000,00 €			
329.99--Otras prestaciones de servicios	50.000,00 €			
330.00--Venta de libros y revistas	22.000,00 €			
399.99--Otros ingresos	2.000,00 €			
400.00--Del M.E.C. para Gastos corrientes	107.174,74 €			
400.01--Del M.E.C., para Programas de Intercambio		635.280,00 €		
401.01--Del Mº de Asuntos Exteriores y Cooperación		400.000,00 €		
410.00--De OO.AA. Estatales	50.374,00 €	39.420,00 €		
450.02--Cons. Innovación, C. y E., Consejo Social	139.672,00 €			
450.04--Cons. Innovación, C. y E. para PRAEM		98.941,18 €		
450.05--Cons. Innovación, C. y E., Planes Concertados	1.019.834,99 €	1.029.968,00 €		
450.99--Otras transferencias de la Cons. Innovación, C. y E.		45.948,00 €		
451.06--Transf. de la Cons. de Turismo, Comercio y Deporte	31.889,31 €			
460.00--De Diputaciones	106.000,00 €			
461.00--De Ayuntamientos	132.000,00 €			
470.00--De entidades financieras	49.500,00 €	40.000,00 €		
479.00--De otras empresas privadas	11.000,00 €			
481.99--De Instituciones sin fines de lucro	60.000,00 €			
495.00--Otras transferencias de la Unión Europea		374.400,00 €		
496.00--Transferencias de fuera de la U.Europea		39.753,00 €		
700.00--Del M.E.C. para investigación científica	3.000,00 €		6.302.666,60 €	
750.00--Cons. Innovación, C. y E. para investigación científica	149.600,00 €		3.341.727,00 €	
750.09--Cons. Innovación, C. y E., Otras Inversiones			5.475.142,85 €	
770.00--De Entidades Financieras para Inv. científica			210.500,00 €	
795.00--Otras transferencias de la Unión Europea			470.000,00 €	
821.00--Reintegro préstamos concedidos al Personal l/p				10.000,00 €
<i>Total por Capítulo de Gastos</i>	<i>3.681.045,04 €</i>	<i>2.703.710,18 €</i>	<i>18.350.036,45 €</i>	<i>10.000,00 €</i>
TOTAL FINANCIACIÓN FINALISTA	24.744.791,67 €			25,62%
TOTAL FINANCIACIÓN GENERAL	71.857.097,56 €			74,38%
PRESUPUESTO AÑO 2009	96.601.889,23 €			

4 – CLASIFICACIÓN FUNCIONAL

CLASIFICACIÓN FUNCIONAL

1A20 Gastos generales de Docencia y Administración

Créditos correspondientes a Gastos de Personal y Acción Social, Gastos Centralizados, Servicios Centrales, Vicerrectorado de Investigación (capítulo 2), Biblioteca Universitaria, resto de Vicerrectorados salvo los indicados en la clasificación 3A00, Selectividad y Acceso Mayores de 25 años, Cursos, Jornadas, Enseñanzas Propias, Gastos del Préstamo, Becarios de Servicios Internos, Centros y Departamentos.

Total Presupuesto: 79.028.922,54 €.

1B00 Consejo Social

Crédito correspondiente al Consejo Social.

Total Presupuesto: 173.152,20 €.

2A00 Investigación Científica

Créditos correspondientes al Vicerrectorado de Investigación (O.T.R.I., Servicios Técnicos,...), Programas Centralizados de Investigación, Plan Propio, Proyectos, Grupos y Contratos de Investigación.

Total Presupuesto: 13.825.993,60 €.

3A00 Extensión Cultural y Servicios Complementarios

Créditos correspondientes a los Vicerrectorados de Cultura, Extensión Universitaria y Deportes, de Estudiantes y Empleo, y de Internacionalización y Cooperación.

Total Presupuesto: 3.573.820,89 €.

5 – CLASIFICACIÓN ORGÁNICA

CLASIFICACIÓN ORGÁNICA, POR CAPÍTULOS

DESCRIPCIÓN	INGRESOS	FINANC. GRAL.	DISPONIBLE	TOTAL PRESUP.	FIN. GRAL. 2008	% Δ
CAPÍTULO I						
11.10.00--Nómina General	0,00 €	56.019.752,56 €	56.019.752,56 €	56.019.752,56 €	52.873.455,04 €	5,95%
11.10.09--Acción Social	0,00 €	681.000,00 €	681.000,00 €	681.000,00 €	642.000,00 €	6,07%
TOTAL CAPÍTULO I	0,00 €	56.700.752,56 €	56.700.752,56 €	56.700.752,56 €	53.515.455,04 €	5,95%
CAPÍTULO II						
11.00.00--Consejo Social	173.152,20 €	0,00 €	0,00 €	173.152,20 €	0,00 €	
<i>Total de Consejo Social</i>	<i>173.152,20 €</i>	<i>0,00 €</i>	<i>0,00 €</i>	<i>173.152,20 €</i>	<i>0,00 €</i>	
11.10.01--Gastos estructurales	0,00 €	3.700.000,00 €	3.700.000,00 €	3.700.000,00 €	3.160.669,88 €	17,06%
11.10.05--Colaboración Social	0,00 €	180.000,00 €	180.000,00 €	180.000,00 €	170.000,00 €	5,88%
11.10.06--Gastos generales de funcionamiento	0,00 €	250.000,00 €	250.000,00 €	250.000,00 €	225.000,00 €	11,11%
11.10.07--Prácticas de campo	0,00 €	37.000,00 €	37.000,00 €	37.000,00 €	36.000,00 €	2,78%
11.10.08--Primas de seguros	0,00 €	65.000,00 €	65.000,00 €	65.000,00 €	62.000,00 €	4,84%
11.10.11--Tribunales de oposiciones a Cuerpos Docentes	0,00 €	10.000,00 €	10.000,00 €	10.000,00 €	10.000,00 €	0,00%
11.10.12--Tribunales de Tesis Doctorales	0,00 €	50.000,00 €	50.000,00 €	50.000,00 €	50.000,00 €	0,00%
11.10.16--Planes Concertados	447.924,79 €	0,00 €	0,00 €	447.924,79 €	0,00 €	
11.10.20--Retenciones de Cursos	136.600,00 €	0,00 €	0,00 €	136.600,00 €	0,00 €	
11.10.50--Fondo de Contingencia para la ejecución presupuestaria	0,00 €	400.000,00 €	400.000,00 €	400.000,00 €	400.000,00 €	0,00%
<i>Total de Gastos Centralizados</i>	<i>584.524,79 €</i>	<i>4.692.000,00 €</i>	<i>4.692.000,00 €</i>	<i>5.276.524,79 €</i>	<i>4.113.669,88 €</i>	<i>14,06%</i>
11.11.00--Rectorado	0,00 €	120.000,00 €	120.000,00 €	120.000,00 €	120.000,00 €	0,00%
11.11.03--S.O.R.A.D.	0,00 €	31.000,00 €	31.000,00 €	31.000,00 €	31.000,00 €	0,00%
11.11.05--Gabinete de Comunicaciones	0,00 €	170.000,00 €	170.000,00 €	170.000,00 €	170.000,00 €	0,00%
11.11.07--Secretaría General	0,00 €	12.000,00 €	12.000,00 €	12.000,00 €	35.000,00 €	-65,71%
<i>Total de Servicios Centrales</i>	<i>0,00 €</i>	<i>333.000,00 €</i>	<i>333.000,00 €</i>	<i>333.000,00 €</i>	<i>356.000,00 €</i>	<i>-6,46%</i>
11.12.00--Defensor Universitario	0,00 €	6.000,00 €	6.000,00 €	6.000,00 €	6.000,00 €	0,00%
11.12.02--Inspector de Servicios	0,00 €	6.000,00 €	6.000,00 €	6.000,00 €	6.000,00 €	0,00%
<i>Total de Otros Órganos de carácter general</i>	<i>0,00 €</i>	<i>12.000,00 €</i>	<i>12.000,00 €</i>	<i>12.000,00 €</i>	<i>12.000,00 €</i>	<i>0,00%</i>
12.20.00--Vicerrectorado de Investigación, Desarrollo e I.	0,00 €	12.000,00 €	12.000,00 €	12.000,00 €	12.000,00 €	0,00%
12.20.01--Biblioteca Universitaria	2.000,00 €	43.000,00 €	43.000,00 €	45.000,00 €	43.000,00 €	0,00%
12.20.02--O.T.R.I. - Gastos corrientes	177.600,00 €	3.500,00 €	3.500,00 €	181.100,00 €	3.500,00 €	0,00%
12.20.03--Instituto Andaluz de Energías Renovables	10.000,00 €	0,00 €	0,00 €	10.000,00 €	0,00 €	
12.20.04--Servicios Técnicos	10.000,00 €	55.000,00 €	55.000,00 €	65.000,00 €	55.000,00 €	0,00%
12.20.10--Centros I + D	0,00 €	50.000,00 €	50.000,00 €	50.000,00 €	50.000,00 €	0,00%
<i>Total de Vicerrectorado de Investigación, Desarrollo e I.</i>	<i>199.600,00 €</i>	<i>163.500,00 €</i>	<i>163.500,00 €</i>	<i>363.100,00 €</i>	<i>163.500,00 €</i>	<i>0,00%</i>
12.21.00--Vicerrectorado de Profesorado y Ordenación Académica	0,00 €	12.000,00 €	12.000,00 €	12.000,00 €	12.000,00 €	0,00%
12.21.02--Unidad de Formación del Profesorado	0,00 €	18.000,00 €	18.000,00 €	18.000,00 €	24.000,00 €	-25,00%
12.21.03--Nómina C.A.P.	0,00 €	55.000,00 €	55.000,00 €	55.000,00 €	58.000,00 €	-5,17%
<i>Total de Vicerrectorado de Profesorado y Ordenación Acad.</i>	<i>0,00 €</i>	<i>85.000,00 €</i>	<i>85.000,00 €</i>	<i>85.000,00 €</i>	<i>94.000,00 €</i>	<i>-9,57%</i>
12.22.00--Vicerrectorado de Infraestructura, Campus y Sostenib.	0,00 €	12.000,00 €	12.000,00 €	12.000,00 €	12.000,00 €	0,00%
12.22.03--Mantenimiento de Infraestructuras	0,00 €	340.000,00 €	340.000,00 €	340.000,00 €	330.000,00 €	3,03%

CLASIFICACIÓN ORGÁNICA, POR CAPÍTULOS

DESCRIPCIÓN	INGRESOS	FINANC. GRAL.	DISPONIBLE	TOTAL PRESUP.	FIN. GRAL. 2008	% Δ
12.22.06--Secretariado de Prevención de Riesgos y S. Laboral	0,00 €	150.000,00 €	150.000,00 €	150.000,00 €	132.000,00 €	13,64%
12.22.07--Sostenibilidad	0,00 €	100.000,00 €	100.000,00 €	100.000,00 €	0,00 €	
<i>Total de Vicerrectorado de Infraestructura, Campus y S.</i>	<i>0,00 €</i>	<i>602.000,00 €</i>	<i>602.000,00 €</i>	<i>602.000,00 €</i>	<i>474.000,00 €</i>	<i>27,00%</i>
12.23.00--Vicerrectorado de Cultura, Extensión Univ. y Deportes	0,00 €	100.000,00 €	100.000,00 €	100.000,00 €	100.000,00 €	0,00%
12.23.01--Secretariado de Deportes	100.146,71 €	95.000,00 €	95.000,00 €	195.146,71 €	95.000,00 €	0,00%
12.23.02--Servicio de Publicaciones	22.000,00 €	68.000,00 €	68.000,00 €	90.000,00 €	68.000,00 €	0,00%
12.23.05--Centro de Lenguas	0,00 €	23.000,00 €	23.000,00 €	23.000,00 €	23.000,00 €	0,00%
12.23.99--Subvención de actividades culturales	49.500,00 €	0,00 €	0,00 €	49.500,00 €	0,00 €	
<i>Total de Vicerrectorado de Cultura, Extensión Univ. y Dep.</i>	<i>171.646,71 €</i>	<i>286.000,00 €</i>	<i>286.000,00 €</i>	<i>457.646,71 €</i>	<i>286.000,00 €</i>	<i>0,00%</i>
12.24.00--Vicerrectorado de Tecnologías de la Inform. y las Com.	0,00 €	12.000,00 €	12.000,00 €	12.000,00 €	12.000,00 €	0,00%
12.24.01--Unidad de Docencia Virtual	0,00 €	9.000,00 €	9.000,00 €	9.000,00 €	9.000,00 €	0,00%
12.24.03--Sistemas informáticos - Mantenimiento	0,00 €	700.000,00 €	700.000,00 €	700.000,00 €	610.000,00 €	14,75%
12.24.04--Gastos de telefonía	0,00 €	170.000,00 €	170.000,00 €	170.000,00 €	160.000,00 €	6,25%
12.24.05--Servicio T.I.C.S.	0,00 €	30.000,00 €	30.000,00 €	30.000,00 €	33.000,00 €	-9,09%
<i>Total de Vicerrectorado de Tecnologías de la Inf. y Com.</i>	<i>0,00 €</i>	<i>921.000,00 €</i>	<i>921.000,00 €</i>	<i>921.000,00 €</i>	<i>824.000,00 €</i>	<i>11,77%</i>
12.25.00--Vicerrectorado de Estudiantes y Empleo	0,00 €	100.000,00 €	100.000,00 €	100.000,00 €	110.000,00 €	-9,09%
12.25.05--Selectividad	0,00 €	50.000,00 €	50.000,00 €	50.000,00 €	50.000,00 €	0,00%
12.25.06--Acceso Mayores de 25 años	0,00 €	20.000,00 €	20.000,00 €	20.000,00 €	23.000,00 €	-13,04%
12.25.07--Vic. de Estudiantes - Discapacidad	41.090,00 €	0,00 €	0,00 €	41.090,00 €	0,00 €	
12.25.12--Agencia de Colocación	11.000,00 €	0,00 €	0,00 €	11.000,00 €	0,00 €	
<i>Total de Vicerrectorado de Estudiantes y Empleo</i>	<i>52.090,00 €</i>	<i>170.000,00 €</i>	<i>170.000,00 €</i>	<i>222.090,00 €</i>	<i>183.000,00 €</i>	<i>-7,10%</i>
12.26.00--Vicerrectorado de Posgrado y Formación Continua	0,00 €	12.000,00 €	12.000,00 €	12.000,00 €	12.000,00 €	0,00%
12.26.01--Estudios de Posgrado	0,00 €	85.000,00 €	85.000,00 €	85.000,00 €	66.000,00 €	28,79%
<i>Total de Vicerrectorado de Posgrado y F. Continua</i>	<i>0,00 €</i>	<i>97.000,00 €</i>	<i>97.000,00 €</i>	<i>97.000,00 €</i>	<i>78.000,00 €</i>	<i>24,36%</i>
12.27.00--Comisionado para el E.E.E.S.	0,00 €	12.000,00 €	12.000,00 €	12.000,00 €	12.000,00 €	0,00%
12.27.06--Planes Piloto Convergencia con el E.E.E.S.	595.357,34 €	0,00 €	0,00 €	595.357,34 €	0,00 €	
<i>Total de Comisionado para el E.E.E.S.</i>	<i>595.357,34 €</i>	<i>12.000,00 €</i>	<i>12.000,00 €</i>	<i>607.357,34 €</i>	<i>12.000,00 €</i>	<i>0,00%</i>
12.28.00--Vicerrectorado de Internacionalización y Cooperación	0,00 €	52.000,00 €	52.000,00 €	52.000,00 €	60.850,00 €	-14,54%
12.28.02--Programa de Movilidad Erasmus - Gastos corrientes	50.374,00 €	0,00 €	0,00 €	50.374,00 €	0,00 €	
<i>Total de Vicerrectorado de Internacionalización y Coop.</i>	<i>50.374,00 €</i>	<i>52.000,00 €</i>	<i>52.000,00 €</i>	<i>102.374,00 €</i>	<i>60.850,00 €</i>	<i>-14,54%</i>
12.29.00--Vicerrectorado de Calidad, Planificación y Rel. con Soc.	0,00 €	12.000,00 €	12.000,00 €	12.000,00 €	12.000,00 €	0,00%
12.29.02--Unidad de Calidad	0,00 €	21.000,00 €	21.000,00 €	21.000,00 €	21.500,00 €	-2,33%
12.29.03--Planes de Calidad	0,00 €	36.000,00 €	36.000,00 €	36.000,00 €	31.000,00 €	16,13%
<i>Total de Vicerrectorado de Calidad, Planificación y Rel.</i>	<i>0,00 €</i>	<i>69.000,00 €</i>	<i>69.000,00 €</i>	<i>69.000,00 €</i>	<i>94.500,00 €</i>	<i>-26,98%</i>
13.31.00--Facultad de Ciencias Experimentales	0,00 €	17.265,47 €	17.265,47 €	17.265,47 €	21.208,26 €	-18,59%
13.32.00--Facultad de Ciencias Económicas y Empresariales	0,00 €	48.634,79 €	48.634,79 €	48.634,79 €	30.389,66 €	60,04%
13.33.00--Facultad de Humanidades y Ciencias de la Educación	2.000,00 €	65.094,60 €	65.094,60 €	67.094,60 €	42.760,36 €	52,23%
13.34.00--Escuela Politécnica Superior	0,00 €	39.580,26 €	39.580,26 €	39.580,26 €	33.242,94 €	19,06%
13.35.00--Escuela Universitaria de Ciencias de la Salud	0,00 €	18.528,34 €	18.528,34 €	18.528,34 €	16.308,51 €	13,61%
13.36.00--Facultad de Derecho	0,00 €	20.896,54 €	20.896,54 €	20.896,54 €	18.261,04 €	14,43%
<i>Total de Facultades y Escuelas</i>	<i>2.000,00 €</i>	<i>210.000,00 €</i>	<i>210.000,00 €</i>	<i>212.000,00 €</i>	<i>162.170,77 €</i>	<i>29,49%</i>

CLASIFICACIÓN ORGÁNICA, POR CAPÍTULOS

DESCRIPCIÓN	INGRESOS	FINANC. GRAL.	DISPONIBLE	TOTAL PRESUP.	FIN. GRAL. 2008	% Δ
13.60.00--Cursos de Másteres Propios	573.300,00 €	0,00 €	0,00 €	573.300,00 €	0,00 €	
<i>Total de Másteres Propios</i>	<i>573.300,00 €</i>	<i>0,00 €</i>	<i>0,00 €</i>	<i>573.300,00 €</i>	<i>0,00 €</i>	
14.30.00--Cursos de verano	300.000,00 €	60.000,00 €	60.000,00 €	360.000,00 €	60.000,00 €	0,00%
14.50.00--Jornadas, Congresos y similares	135.000,00 €	0,00 €	0,00 €	135.000,00 €	0,00 €	
14.88.88--Cursos de Títulos Propios	468.000,00 €	0,00 €	0,00 €	468.000,00 €	0,00 €	
14.88.90--Curso Mayores en la Universidad	226.000,00 €	3.500,00 €	3.500,00 €	229.500,00 €	3.305,00 €	5,90%
14.90.00--Cursos del Centro de Lenguas	150.000,00 €	0,00 €	0,00 €	150.000,00 €	0,00 €	
<i>Total de EE.PP., Cursos, Jornadas, Seminarios</i>	<i>1.279.000,00 €</i>	<i>63.500,00 €</i>	<i>63.500,00 €</i>	<i>1.342.500,00 €</i>	<i>63.305,00 €</i>	<i>0,31%</i>
24.42.01--Dpto. de Álgebra y Análisis Matemático	0,00 €	16.473,29 €	16.473,29 €	16.473,29 €	17.533,72 €	-6,05%
24.42.02--Dpto. de Arquitectura de Computadores y Electrónica	0,00 €	19.896,89 €	19.896,89 €	19.896,89 €	24.871,11 €	-20,00%
24.42.03--Dpto. de Biología Aplicada	0,00 €	20.943,47 €	20.943,47 €	20.943,47 €	26.179,33 €	-20,00%
24.42.04--Dpto. de Biología Vegetal y Ecología	0,00 €	20.554,98 €	20.554,98 €	20.554,98 €	25.693,72 €	-20,00%
24.42.07--Dpto. de Didáctica y Organización Escolar	0,00 €	37.679,08 €	37.679,08 €	37.679,08 €	31.143,77 €	20,98%
24.42.09--Dpto. de Dirección y Gestión de Empresas	0,00 €	57.199,94 €	57.199,94 €	57.199,94 €	45.970,59 €	24,43%
24.42.10--Dpto. de Economía Aplicada	0,00 €	27.586,63 €	27.586,63 €	27.586,63 €	21.727,72 €	26,97%
24.42.11--Dpto. de Edafología y Química Agrícola	0,00 €	12.808,85 €	12.808,85 €	12.808,85 €	16.011,06 €	-20,00%
24.42.12--Dpto. de Estadística y Matemática Aplicada	0,00 €	34.450,73 €	34.450,73 €	34.450,73 €	27.656,81 €	24,57%
24.42.14--Dpto. de Filología	0,00 €	19.619,98 €	19.619,98 €	19.619,98 €	24.524,97 €	-20,00%
24.42.15--Dpto. de Filología Inglesa y Alemana	0,00 €	24.922,41 €	24.922,41 €	24.922,41 €	20.630,22 €	20,81%
24.42.16--Dpto. de Ciencias Humanas y Sociales	0,00 €	27.352,99 €	27.352,99 €	27.352,99 €	26.426,59 €	3,51%
24.42.17--Dpto. de Física Aplicada	0,00 €	20.207,67 €	20.207,67 €	20.207,67 €	25.259,59 €	-20,00%
24.42.18--Dpto. de Geometría, Topología y Química Orgánica	0,00 €	15.764,53 €	15.764,53 €	15.764,53 €	19.705,67 €	-20,00%
24.42.19--Dpto. de Hidrogeología y Química Analítica	0,00 €	21.292,85 €	21.292,85 €	21.292,85 €	26.616,06 €	-20,00%
24.42.20--Dpto. de Historia, Geografía e Historia del Arte	0,00 €	25.258,09 €	25.258,09 €	25.258,09 €	31.572,62 €	-20,00%
24.42.21--Dpto. de Ingeniería Química	0,00 €	35.808,12 €	35.808,12 €	35.808,12 €	44.760,15 €	-20,00%
24.42.22--Dpto. de Ingeniería Rural	0,00 €	39.505,40 €	39.505,40 €	39.505,40 €	41.204,62 €	-4,12%
24.42.23--Dpto. de Lenguajes y Computación	0,00 €	55.193,31 €	55.193,31 €	55.193,31 €	68.991,64 €	-20,00%
24.42.24--Dpto. de Personalidad, Evaluación y Tratamiento Psic.	0,00 €	14.241,43 €	14.241,43 €	14.241,43 €	17.801,79 €	-20,00%
24.42.25--Dpto. de Psicología Evolutiva y de la Educación	0,00 €	30.395,52 €	30.395,52 €	30.395,52 €	24.973,74 €	21,71%
24.42.26--Dpto. de Química Física, Bioquímica y Quím. Inorgánica	0,00 €	18.666,71 €	18.666,71 €	18.666,71 €	23.333,38 €	-20,00%
24.42.28--Dpto. de Enfermería y Fisioterapia	0,00 €	54.447,32 €	54.447,32 €	54.447,32 €	47.314,28 €	15,08%
24.42.31--Dpto. de Neurociencia y Ciencias de la Salud	0,00 €	36.089,42 €	36.089,42 €	36.089,42 €	29.674,45 €	21,62%
24.42.32--Dpto. de Didáctica de las Matemáticas y Ciencias Exp.	0,00 €	18.457,81 €	18.457,81 €	18.457,81 €	14.264,49 €	29,40%
24.42.33--Dpto. de Did. Lengua, Liter., CC SS y Ed. Física y Dep.	0,00 €	25.180,28 €	25.180,28 €	25.180,28 €	20.058,10 €	25,54%
24.42.34--Dpto. de Fil. Francesa, Lingüística Gral. y Did. de la Expr.	0,00 €	32.877,13 €	32.877,13 €	32.877,13 €	27.020,73 €	21,67%
24.42.35--Dpto. de Derecho 1	0,00 €	24.847,12 €	24.847,12 €	24.847,12 €	20.151,87 €	23,30%
24.42.37--Dpto. Tomás y Valiente	0,00 €	24.685,93 €	24.685,93 €	24.685,93 €	19.373,31 €	27,42%
24.42.38--Dpto. de Derecho 4	0,00 €	20.712,57 €	20.712,57 €	20.712,57 €	15.954,45 €	29,82%
24.42.39--Dpto. de Producción Vegetal	0,00 €	26.879,55 €	26.879,55 €	26.879,55 €	33.599,45 €	-20,00%
<i>Total de Departamentos</i>	<i>0,00 €</i>	<i>860.000,00 €</i>	<i>860.000,00 €</i>	<i>860.000,00 €</i>	<i>860.000,00 €</i>	<i>0,00%</i>
<i>TOTAL CAPÍTULO II</i>	<i>3.681.045,04 €</i>	<i>8.628.000,00 €</i>	<i>8.628.000,00 €</i>	<i>12.309.045,04 €</i>	<i>7.836.995,65 €</i>	<i>10,09%</i>

CLASIFICACIÓN ORGÁNICA, POR CAPÍTULOS

DESCRIPCIÓN	INGRESOS	FINANC. GRAL.	DISPONIBLE	TOTAL PRESUP.	FIN. GRAL. 2008	% Δ
CAPÍTULO III						
11.10.17--Intereses financieros póliza de crédito	0,00 €	12.000,00 €	12.000,00 €	12.000,00 €	10.000,00 €	20,00%
11.10.18--Intereses financieros préstamo	0,00 €	600.000,00 €	600.000,00 €	600.000,00 €	596.138,42 €	0,65%
TOTAL CAPÍTULO III	0,00 €	612.000,00 €	612.000,00 €	612.000,00 €	606.138,42 €	0,97%
CAPÍTULO IV						
11.11.00--Rectorado - Transferencias corrientes	0,00 €	283.110,00 €	283.110,00 €	283.110,00 €	282.964,00 €	0,05%
12.25.01--Unidad de Fomento al Empleo	98.941,18 €	0,00 €	0,00 €	98.941,18 €	0,00 €	
12.25.09--Acción Social al Estudiante	210.968,00 €	0,00 €	0,00 €	210.968,00 €	0,00 €	
12.26.00--Vicerrectorado de Posgrado - Transferencias	0,00 €	1.200,00 €	1.200,00 €	1.200,00 €	0,00 €	
12.28.02--Vic. de Internacional. - Programas de Movilidad y Coop.	1.868.100,00 €	181.000,00 €	181.000,00 €	2.049.100,00 €	0,00 €	
12.28.04--Otros Programas de Movilidad (Becas PIMA, AECl, ...)	525.701,00 €	0,00 €	0,00 €	525.701,00 €	0,00 €	
12.29.04--Evaluación del Profesorado	0,00 €	20.000,00 €	20.000,00 €	20.000,00 €	0,00 €	
20.11.03--Becarios de Servicios Internos	0,00 €	80.000,00 €	80.000,00 €	80.000,00 €	118.000,00 €	-32,20%
TOTAL CAPÍTULO IV	2.703.710,18 €	565.310,00 €	565.310,00 €	3.269.020,18 €	561.141,50 €	0,74%
CAPÍTULO VI						
12.20.01--Biblioteca Universitaria: Fondos Bibliográficos	0,00 €	864.000,00 €	864.000,00 €	864.000,00 €	820.000,00 €	5,37%
12.20.02--O.T.R.I. Gastos de Investigación	114.393,60 €	18.000,00 €	18.000,00 €	132.393,60 €	12.000,00 €	50,00%
12.20.04--Gtos. Investigación Servicios Técnicos	0,00 €	70.000,00 €	70.000,00 €	70.000,00 €	65.000,00 €	7,69%
12.20.10--Centros I + D	67.500,00 €	0,00 €	0,00 €	67.500,00 €	0,00 €	
12.22.26--Edificio Departamental B5 y Urbanización	3.875.142,85 €	0,00 €	0,00 €	3.875.142,85 €	0,00 €	
12.22.28--Secretaría Unica (Remodelación Edf. Central)	1.600.000,00 €	0,00 €	0,00 €	1.600.000,00 €	0,00 €	
12.24.03--Sistemas informáticos - Inversiones	0,00 €	850.000,00 €	850.000,00 €	850.000,00 €	750.000,00 €	13,33%
20.11.01--Programas Centralizados de Investigación	5.300.000,00 €	0,00 €	0,00 €	5.300.000,00 €	0,00 €	
20.11.02--Plan Propio de Investigación	143.000,00 €	557.000,00 €	557.000,00 €	700.000,00 €	0,00 €	
30.88.88--Proyectos de Investigación	3.700.000,00 €	0,00 €	0,00 €	3.700.000,00 €	0,00 €	
40.88.88--Contratos de Investigación	2.550.000,00 €	0,00 €	0,00 €	2.550.000,00 €	0,00 €	
50.88.88--Grupos de Investigación	1.000.000,00 €	0,00 €	0,00 €	1.000.000,00 €	0,00 €	
TOTAL CAPÍTULO VI	18.350.036,45 €	2.359.000,00 €	2.359.000,00 €	20.709.036,45 €	1.647.000,00 €	43,23%
CAPÍTULO VIII						
11.10.09--Acción Social - Préstamos reintegrables	10.000,00 €	20.000,00 €	20.000,00 €	30.000,00 €	19.000,00 €	5,26%
TOTAL CAPÍTULO VIII	10.000,00 €	20.000,00 €	20.000,00 €	30.000,00 €	19.000,00 €	5,26%
CAPÍTULO IX						
11.10.18--Amortización préstamo	0,00 €	2.972.035,00 €	2.972.035,00 €	2.972.035,00 €	2.618.374,00 €	13,51%
TOTAL CAPÍTULO IX	0,00 €	2.972.035,00 €	2.972.035,00 €	2.972.035,00 €	2.618.374,00 €	13,51%
TOTAL	24.744.791,67 €	71.857.097,56 €	71.857.097,56 €	96.601.889,23 €	66.804.104,61 €	7,56%

RESUMEN DE LA CLASIFICACIÓN ORGÁNICA

Orgánica	Descripción	Financ. Gral.	Ingresos
11.00	Consejo Social	0,00	173.152,20
11.10.00	Nómina General	56.019.752,56	0,00
11.10.09	Acción Social	701.000,00	10.000,00
11.10	Gastos Centralizados	8.276.035,00	584.524,79
11.11	Servicios Centrales	616.110,00	0,00
11.12	Otros Órganos Generales	12.000,00	0,00
12.20	Vicerrectorado de Investigación, Desarrollo e Innovación	1.115.500,00	381.493,60
12.21	Vicerrectorado de Profesorado y Ordenación Académica	85.000,00	0,00
12.22	Vicerrectorado de Infraestructura, Campus y Sostenibilidad	602.000,00	5.475.142,85
12.23	Vicerrectorado de Cultura, Extensión Universitaria y Deportes	286.000,00	171.646,71
12.24	Vicerrectorado de Tecnologías de la Información y Comunicaciones	1.771.000,00	0,00
12.25	Vicerrectorado de Estudiantes y Empleo	170.000,00	361.999,18
12.26	Vicerrectorado de Posgrado y Formación Continua	98.200,00	0,00
12.27	Comisionado para el E.E.E.S.	12.000,00	595.357,34
12.28	Vicerrectorado de Internacionalización y Cooperación	233.000,00	2.444.175,00
12.29	Vicerrectorado de Calidad, Planificación y Relaciones con la Sociedad	89.000,00	0,00
13	Facultades y Escuelas	210.000,00	2.000,00
13.60	Másteres Propios	0,00	573.300,00
14	EE.PP., Cursos, Jornadas, Seminarios	63.500,00	1.279.000,00
20.11	Programas Generales de Investigación	557.000,00	5.443.000,00
20.11.03	Becarios de Servicios	80.000,00	0,00
24	Departamentos	860.000,00	0,00
30.88	Proyectos de Investigación	0,00	3.700.000,00
40.88	Contratos de Investigación	0,00	2.550.000,00
50.88	Grupos de Investigación	0,00	1.000.000,00
TOTAL		71.857.097,56	24.744.791,67

6 – CRITERIOS DE DISTRIBUCIÓN A CENTROS Y DEPARTAMENTOS

6.I. CENTROS

Las Facultades y Escuelas adquieren un protagonismo cada vez más notable con la implantación del Espacio Europeo de Educación Superior (EEES). Si con la llegada de la LRU en la década de los ochenta las áreas de conocimiento y los departamentos que las aglutinan se convierten en los auténticos impulsores y responsables de la docencia, relegando a los Centros a actividades cada vez más administrativas, el nuevo marco generado por la adaptación y progresiva implantación del EEES lleva a las universidades a descargar cada vez más responsabilidades en las Facultades y Escuelas. Los Centros, renuevan su protagonismo en la estructura universitaria con nuevos roles que les toca desempeñar con la implantación de los grados, los másteres oficiales y propios, los sistemas de garantía de la calidad y la transversalidad de las nuevas disciplinas que hacen necesaria una coordinación asumida por Facultades y Escuelas. Por ello, necesitan también de nuevos recursos que acompañen el despliegue de estas actividades sobrevenidas.

El actual Presupuesto 2009 ha incrementado en un treinta por ciento la partida presupuestaria destinada a los Centros y dispone su distribución de acuerdo a los criterios de conciliación de ingresos y gastos explicados en la presentación de este documento.

En la página siguiente puede verse de modo detallado los créditos financiables para cada una de las titulaciones de nuestra Universidad; a partir de estos datos, por agregación, podemos obtener los créditos que corresponden a cada Centro y de aquí determinar su financiación. En la tercera columna de esta tabla se exponen los créditos normalizados de la titulación correspondiente; a continuación, en la columna cuarta, aparecen los créditos normalizados de las asignaturas optativas. Las columnas quinta y sexta reflejan los datos de créditos financiables para troncales y obligatorias por una parte y para optativas por otra. Finalmente, en la columna séptima aparecen los créditos financiables totales y en la siguiente, el porcentaje de créditos de la titulación. A partir de este porcentaje y teniendo en cuenta la financiación global dedicada a Centros, es posible obtener la distribución de créditos. Una vez llevada a cabo la agregación correspondiente de titulaciones se obtiene la financiación de cada Facultad y Escuela como puede verse en la tabla de la página 94; en la misma tabla se han detallado otros datos de interés como son el número de titulaciones, de profesores, de alumnos o la parte correspondiente a financiación estructural y vinculada a resultados. Parece oportuno destacar que la Facultad de Humanidades y Ciencias de la Educación dejará de existir a lo largo del actual ejercicio económico para dividirse en tres; no obstante, desde el punto de vista de esta Gerencia, es prudente plasmar todavía esta partida presupuestaria como un único centro de gastos y que las necesidades que pudieran derivarse del proceso de creación de las tres nuevas facultades sea negociado y acordado por los protagonistas de dicho cambio en el transcurso del año 2009. Con los datos que se exponen en este presupuesto bastaría y sería suficiente para determinar qué porcentaje de financiación corresponden a los nuevos centros aunque es necesario señalar que en los procesos de génesis como el que se apunta, aquélla podría acordarse de manera más subjetiva entre los nuevos responsables.

Codigo	Titulación	Creditos Normaliz.	Optativ. Normaliz.	Cred. Financ.	Optativ. Financ.	Total Financ.	%	Reparto por Titulacion
8000	Diplomado en Ciencias Empresariales	1.174,09	156,48	1.030,43	232,24	1.262,67	11,69%	24.554,64
1599	Diplomado en Enfermería (Plan 1999)	692,30	119,86	607,59	136,94	744,53	6,89%	14.478,58
2205	Diplomado en Fisioterapia (PlaN 2005)	193,64	0,00	169,95	38,30	208,25	1,93%	4.049,76
6102	Diplomado en Gestión y Administración Pública	126,18	38,73	110,74	24,96	135,70	1,26%	2.638,90
6402	Diplomado en Turismo	437,14	102,55	383,65	86,47	470,12	4,35%	9.142,24
602	Ingeniero Agrónomo	122,80	95,45	107,78	24,29	132,07	1,22%	2.568,31
4703	Ingeniero de Materiales (Plan 2003)	48,68	27,27	42,72	9,63	52,35	0,48%	1.018,03
4299	Ingeniero en Informática	89,06	78,82	78,16	17,62	95,78	0,89%	1.862,60
4699	Ingeniero Químico (Plan 1999)	202,57	67,91	177,78	40,07	217,85	2,02%	4.236,44
2800	Ingeniero Técnico Agrícola especialidad en Mecanización y Construcciones Rurales	153,41	41,18	134,64	30,34	164,98	1,53%	3.208,30
2600	Ingeniero Técnico Agrícola en Explotaciones Agropecuarias	119,20	18,42	104,62	23,58	128,20	1,19%	2.493,05
2500	Ingeniero Técnico Agrícola en Hortofruticultura y Jardinería (Plan 2000)	518,30	80,10	454,88	102,52	557,40	5,16%	10.839,54
2700	Ingeniero Técnico Agrícola especialidad en Industrias Agrarias y Alimentarias	122,52	32,05	107,53	24,23	131,76	1,22%	2.562,28
4000	Ingeniería Técnica en Informática de Sistemas	404,25	134,14	354,79	79,96	434,75	4,03%	8.454,41
4100	Ingeniería Técnica en Informática de Gestión	247,84	82,24	217,52	49,02	266,54	2,47%	5.183,30
2900	Ingeniero Técnico Industrial especialidad Mecánica	115,16	0,00	101,07	22,78	123,85	1,15%	2.408,46
6200	Licenciado en Administración y Dirección de Empresas (LADE)	608,45	97,81	534,00	120,35	654,35	6,06%	12.724,89
4500	Licenciado en Ciencias Ambientales (Plan 2000)	258,14	66,61	226,56	51,06	277,62	2,57%	5.398,77
6602	Licenciado en Ciencias del Trabajo	74,45	39,11	65,34	14,73	80,07	0,74%	1.557,09
753	Licenciado en Derecho (Plan 1953)	873,00	0,00	766,18	172,68	938,86	8,69%	18.257,64
1293	Licenciado en Filología Hispánica	105,23	117,61	92,35	20,81	113,16	1,05%	2.200,58
3197	Licenciado en Filología Inglesa	189,93	81,48	166,69	37,57	204,26	1,89%	3.972,16
1093	Licenciado en Humanidades	137,95	120,27	121,07	27,29	148,36	1,37%	2.885,10
6706	Licenciado en Investigación y Técnicas de Mercado	31,37	5,45	27,53	6,20	33,73	0,31%	655,93
499	Licenciado en Matemáticas (Plan 1999)	124,09	66,14	108,91	24,55	133,46	1,24%	2.595,34
1499	Licenciado en Psicología	606,29	145,50	532,11	119,93	652,04	6,04%	12.679,96
3094	Licenciado en Psicopedagogía	98,20	37,18	86,18	19,42	105,60	0,98%	2.053,56
500	Licenciado en Química (Plan 2000)	192,07	72,82	168,57	37,99	206,56	1,91%	4.016,89
1799	Maestro Especialidad de Educacion Infantil	594,70	115,61	521,93	117,63	639,56	5,92%	12.437,27
1899	Maestro Especialidad de Educacion Fisica	585,89	113,89	514,20	115,89	630,09	5,83%	12.253,11
1999	Maestro Especialidad de Educacion Especial	368,23	71,58	323,17	72,84	396,01	3,67%	7.701,05
2199	Maestro Especialidad de Educacion Musical	189,46	36,83	166,28	37,48	203,76	1,89%	3.962,44
2099	Maestro Especialidad de Lengua Extranjera	236,66	0,00	207,70	46,81	254,51	2,36%	4.949,36
	Total general	10.041,25	2.263,09	8.812,62	1.986,18	10.798,80	100,00%	210.000,00

Total Creditos asignados a Centros	210.000,00
---	-------------------

Las Titulaciones en amarillo han sido corregidas en la última revisión de la Consejería por la reclamación de la Universidad de Cadiz sobre las dobles titulaciones.

DISTRIBUCIÓN CRÉDITOS A CENTROS

CENTRO	Num. Titul.	Num. Profesor.	Num. Alumn.	Creditos Normalizad.	Creditos Financiables	% Reparto	Presupuesto 2009	Presupuesto 2008	% Δ	70%	30%
F. CC. EXPERIMENTALES	5	114	636	825,55 €	887,84 €	8,22%	17.265,47 €	21.208,26 €	-18,59%	12.085,83 €	5.179,64 €
F. CC. ECONÓMICAS Y EMPRESARIALES	5	137	3.017	2.325,50 €	2.500,94 €	23,16%	48.634,79 €	30.389,66 €	60,04%	34.044,35 €	14.590,44 €
F. HUMANIDADES Y CC. EDUCACIÓN	10	244	3.627	3.112,54 €	3.347,35 €	31,00%	65.094,60 €	42.760,36 €	52,23%	45.566,22 €	19.528,38 €
E. POLITÉCNICA SUPERIOR	9	190	1.869	1.892,54 €	2.035,33 €	18,85%	39.580,26 €	33.242,94 €	19,06%	27.706,18 €	11.874,08 €
E.U. CIENCIAS DE LA SALUD	2	61	743	885,94 €	952,78 €	8,82%	18.528,34 €	16.308,52 €	13,61%	12.969,84 €	5.558,50 €
F. DERECHO	2	72	1.145	999,18 €	1.074,56 €	9,95%	20.896,54 €	18.261,04 €	14,43%	14.627,58 €	6.268,96 €
TOTALES	33	818	11.037	10.041,25 €	10.798,80 €	100,00%	210.000,00 €	162.170,78 €	29,49%	147.000,00 €	63.000,00 €

Total Creditos asignados a Centros	210.000,00
---	-------------------

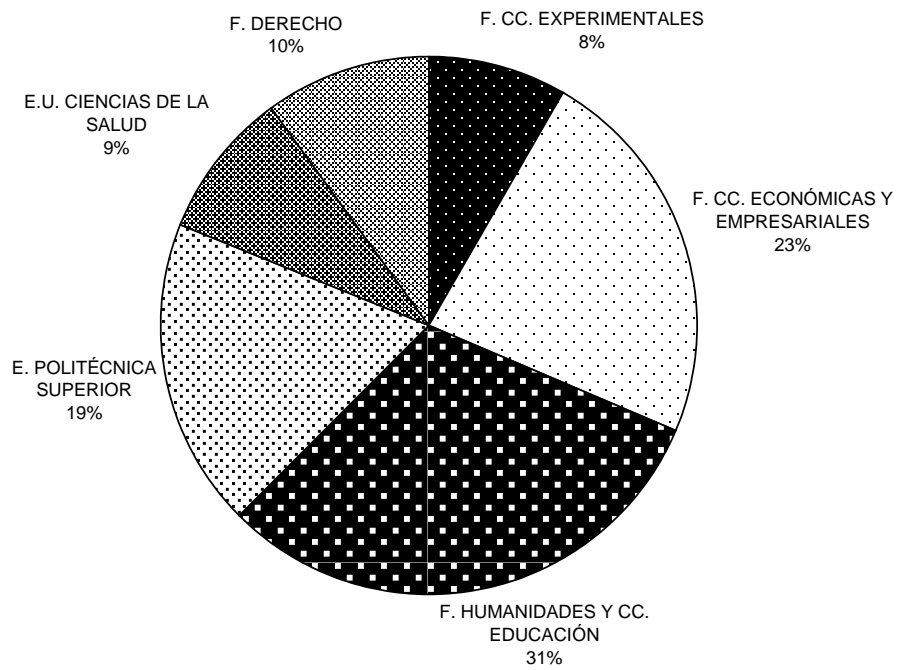

6.II. DEPARTAMENTOS

La situación económica actual recomienda una extremada prudencia en la distribución de fondos para el ejercicio presupuestario 2009. Por ello, siguiendo la tónica de otros años, con carácter general se ha hecho una congelación de los créditos destinados al capítulo II. Este es el caso de los fondos destinados a los Departamentos, aunque es necesario matizar que de facto, si existe un pequeño incremento puesto que la financiación de los másteres oficiales se ha materializado por segundo año en esta Universidad subiendo su financiación hasta los 85.000 euros, cantidad que se dirige íntegramente hacia los departamentos. Por otra parte, hay que recordar que la liquidación de 2007 reflejaba unos remanentes de libre disposición en los departamentos que ascendían hasta, aproximadamente, 400.000 euros, esto es, prácticamente la mitad de los recursos puestos a disposición de aquéllos; de aquí se tiene que convenir que los departamentos no parecen estar subfinanciados y aunque en algún caso puntual se pretendan fines de ahorro plurianual, la contabilidad del ejercicio corriente demuestra que este objetivo se materializa de forma muy escasa.

Los fondos destinados a financiar los créditos de los departamentos ascienden, por tanto, hasta los 860.000 euros más otros 85.000 euros provenientes de los másteres oficiales. La distribución de los mismos se hace en razón del principio de conciliación de ingresos/gastos que se ha explicado en la presentación de este documento presupuestario y que se explicita en las tablas de las siguientes páginas. En las cuatro páginas siguientes se ha desagregado la información a nivel de área de conocimiento con el fin de que los departamentos tengan a su vez toda la información necesaria en la estructuración de sus propios recursos y presupuesto. En la penúltima tabla se agrega toda la información de las áreas resultando la financiación que según este modelo corresponde a cada departamento. Como ya teníamos ocasión de explicar en el Presupuesto de 2008 y en la introducción del actual, los cambios estructurales que conlleva la implantación de un nuevo modelo deben hacerse de forma gradual para dar tiempo a los agentes consumidores de recursos a adaptarse de manera suave a la nueva situación; es por ello que se ha establecido un *damping* o amortiguamiento en aquellos centros de gasto que sufren una merma en sus recursos, pero sin renunciar a que los mismos sean conscientes de la nueva situación. Por ello, se ha establecido una senda de convergencia hasta el 2011, fecha en la que finaliza este modelo de financiación, de forma que los departamentos se vayan adaptando a la nueva forma de asignación de créditos hasta el 60% de lo previsto en el modelo, es decir, que a ningún departamento se le detraerá más de un 20% de sus recursos por ejercicio económico.

Las columnas de la tabla que aparece en la página 103 tienen la misma explicación que la que se ha efectuado para los centros: créditos financiables, porcentaje del departamento en la financiación, fondos iniciales que le corresponderían de acuerdo a su peso, presupuesto 2008, diferencia entre ejercicios económicos, porcentaje de variación con el que se corrige la financiación de acuerdo al amortiguamiento, crédito corregido, crédito definitivo y asignación estructural y afecta a resultados.

DATOS POR ÁREAS DE CONOCIMIENTO

Areas	Cred. Normaliz.	%	Optativ. Normaliz	%	Cred. Financ.	Optativ. Financ.	Total Financ.	%	70% Financ. Basica	30% Vincul. Result.	Total Presup. 2009
<i>Algebra</i>	95,39	0,95%	15,41	0,68%	83,72	18,87	102,59	0,95%	5.718,89	2.450,95	8.169,84
<i>Análisis Geográfico Regional</i>	12,07	0,12%	12,27	0,54%	10,59	2,39	12,98	0,12%	723,63	310,13	1.033,76
<i>Análisis Matemático</i>	96,95	0,97%	21,54	0,95%	85,09	19,18	104,26	0,97%	5.812,41	2.491,03	8.303,45
<i>Anatomía y Embriología Humana</i>	115,36	1,15%	31,09	1,37%	101,24	22,82	124,06	1,15%	6.916,14	2.964,06	9.880,20
<i>Antropología Social</i>	22,14	0,22%	19,04	0,84%	19,43	4,38	23,81	0,22%	1.327,35	568,87	1.896,22
<i>Arquitectura y Tecnología de Computadores</i>	135,61	1,35%	41,73	1,84%	119,02	26,82	145,84	1,35%	8.130,18	3.484,36	11.614,55
<i>Biblioteconomía y Documentación</i>	5,73	0,06%	0,00	0,00%	5,03	1,13	6,16	0,06%	343,53	147,23	490,76
<i>Bioquímica y Biología Molecular</i>	24,00	0,24%	13,64	0,60%	21,06	4,75	25,81	0,24%	1.438,86	616,66	2.055,52
<i>Botánica</i>	30,48	0,30%	20,39	0,90%	26,75	6,03	32,78	0,30%	1.827,36	783,15	2.610,51
<i>Ciencia de la Computación e Inteligencia Artificial</i>	192,27	1,91%	84,27	3,72%	168,74	38,03	206,78	1,91%	11.527,10	4.940,19	16.467,29
<i>Ciencia de Materiales e Ingeniería Metalúrgica</i>	9,82	0,10%	2,73	0,12%	8,62	1,94	10,56	0,10%	588,74	252,32	841,05
<i>Ciencia Política y de la Administración</i>	23,82	0,24%	6,14	0,27%	20,91	4,71	25,62	0,24%	1.428,07	612,03	2.040,10
<i>Cirugía</i>	13,09	0,13%	7,36	0,33%	11,49	2,59	14,08	0,13%	784,78	336,33	1.121,12
<i>Comercialización e Investigación de Mercados</i>	228,43	2,27%	62,21	2,75%	200,48	45,18	245,66	2,27%	13.694,99	5.869,28	19.564,28
<i>Derecho Administrativo</i>	89,69	0,89%	2,04	0,09%	78,72	17,74	96,46	0,89%	5.377,16	2.304,50	7.681,65
<i>Derecho Civil</i>	178,36	1,78%	4,46	0,20%	156,54	35,28	191,82	1,78%	10.693,16	4.582,78	15.275,95
<i>Derecho Constitucional</i>	87,48	0,87%	4,70	0,21%	76,78	17,30	94,08	0,87%	5.244,66	2.247,71	7.492,37
<i>Derecho del Trabajo y de la Seguridad Social</i>	80,52	0,80%	9,41	0,42%	70,67	15,93	86,59	0,80%	4.827,39	2.068,88	6.896,27
<i>Derecho Eclesiástico y del Estado</i>	36,00	0,36%	0,00	0,00%	31,60	7,12	38,72	0,36%	2.158,30	924,98	3.083,28
<i>Derecho Financiero y Tributario</i>	70,64	0,70%	5,39	0,24%	62,00	13,97	75,97	0,70%	4.235,06	1.815,03	6.050,08
<i>Derecho Internacional Privado</i>	45,00	0,45%	4,43	0,20%	39,49	8,90	48,39	0,45%	2.697,87	1.156,23	3.854,10
<i>Derecho Internacional Público y Relaciones Internacionales</i>	50,80	0,51%	22,77	1,01%	44,58	10,05	54,63	0,51%	3.045,60	1.305,26	4.350,85
<i>Derecho Mercantil</i>	95,39	0,95%	7,57	0,33%	83,72	18,87	102,59	0,95%	5.718,89	2.450,95	8.169,84
<i>Derecho Penal</i>	60,00	0,60%	1,33	0,06%	52,66	11,87	64,53	0,60%	3.597,16	1.541,64	5.138,80
<i>Derecho Procesal</i>	96,00	0,96%	0,00	0,00%	84,25	18,99	103,24	0,96%	5.755,46	2.466,63	8.222,08
<i>Derecho Romano</i>	60,00	0,60%	0,00	0,00%	52,66	11,87	64,53	0,60%	3.597,16	1.541,64	5.138,80
<i>Didáctica de la Expresión Corporal</i>	103,79	1,03%	22,50	0,99%	91,09	20,53	111,62	1,03%	6.222,49	2.666,78	8.889,27
<i>Didáctica de la Expresión Musical</i>	119,16	1,19%	45,00	1,99%	104,58	23,57	128,15	1,19%	7.143,96	3.061,70	10.205,66
<i>Didáctica de la Expresión Plástica</i>	83,40	0,83%	20,62	0,91%	73,20	16,50	89,69	0,83%	5.000,05	2.142,88	7.142,94
<i>Didáctica de la Lengua y la Literatura</i>	160,73	1,60%	36,51	1,61%	141,06	31,79	172,86	1,60%	9.636,20	4.129,80	13.766,00

Areas	Cred. Normaliz.	%	Optativ. Normaliz	%	Cred. Financ.	Optativ. Financ.	Total Financ.	%	70% Financ. Basica	30% Vincul. Result.	Total Presup. 2009
<i>Didáctica de la Matemática</i>	169,59	1,69%	15,14	0,67%	148,84	33,55	182,38	1,69%	10.167,38	4.357,45	14.524,83
<i>Didáctica de las Ciencias Experimentales</i>	120,27	1,20%	42,95	1,90%	105,55	23,79	129,34	1,20%	7.210,51	3.090,22	10.300,73
<i>Didáctica de las Ciencias Sociales</i>	114,79	1,14%	60,14	2,66%	100,74	22,71	123,45	1,14%	6.881,97	2.949,42	9.831,39
<i>Didáctica y Organización Escolar</i>	469,71	4,68%	28,91	1,28%	412,24	92,91	505,15	4,68%	28.160,38	12.068,73	40.229,11
<i>Ecología</i>	55,91	0,56%	12,95	0,57%	49,07	11,06	60,13	0,56%	3.351,96	1.436,55	4.788,51
<i>Economía Aplicada</i>	438,75	4,37%	54,41	2,40%	385,07	86,79	471,85	4,37%	26.304,24	11.273,25	37.577,49
<i>Economía Financiera y Contabilidad</i>	673,15	6,70%	99,41	4,39%	590,78	133,15	723,94	6,70%	40.357,16	17.295,92	57.653,08
<i>Economía, Sociología y Política Agraria</i>	20,52	0,20%	5,45	0,24%	18,01	4,06	22,07	0,20%	1.230,23	527,24	1.757,47
<i>Edafología y Química Agrícola</i>	58,50	0,58%	29,73	1,31%	51,34	11,57	62,91	0,58%	3.507,23	1.503,10	5.010,33
<i>Educación Física y Deportiva</i>	102,85	1,02%	30,00	1,33%	90,27	20,34	110,61	1,02%	6.166,13	2.642,63	8.808,76
<i>Electrónica</i>	24,55	0,24%	0,00	0,00%	21,55	4,86	26,40	0,24%	1.471,84	630,79	2.102,63
<i>Enfermería</i>	498,27	4,96%	69,55	3,07%	437,30	98,56	535,86	4,96%	29.872,63	12.802,56	42.675,18
<i>Estadística e Investigación Operativa</i>	307,06	3,06%	23,01	1,02%	269,49	60,74	330,23	3,06%	18.409,07	7.889,60	26.298,68
<i>Estudios Árabes e Islámicos</i>	19,55	0,19%	15,36	0,68%	17,16	3,87	21,02	0,19%	1.172,08	502,32	1.674,39
<i>Expresión Gráfica en la Ingeniería</i>	119,32	1,19%	20,86	0,92%	104,72	23,60	128,32	1,19%	7.153,56	3.065,81	10.219,37
<i>Farmacología</i>	34,36	0,34%	13,50	0,60%	30,16	6,80	36,95	0,34%	2.059,97	882,85	2.942,82
<i>Filología Alemana</i>	20,14	0,20%	3,55	0,16%	17,68	3,98	21,66	0,20%	1.207,45	517,48	1.724,92
<i>Filología Francesa</i>	93,53	0,93%	25,82	1,14%	82,09	18,50	100,59	0,93%	5.607,38	2.403,16	8.010,54
<i>Filología Griega</i>	29,09	0,29%	16,82	0,74%	25,53	5,75	31,28	0,29%	1.744,02	747,44	2.491,46
<i>Filología Inglesa</i>	280,48	2,79%	57,36	2,53%	246,16	55,48	301,64	2,79%	16.815,53	7.206,66	24.022,19
<i>Filología Latina</i>	17,18	0,17%	15,91	0,70%	15,08	3,40	18,48	0,17%	1.029,99	441,42	1.471,41
<i>Filosofía</i>	8,86	0,09%	24,91	1,10%	7,78	1,75	9,53	0,09%	531,18	227,65	758,83
<i>Filosofía del Derecho</i>	73,00	0,73%	0,00	0,00%	64,07	14,44	78,51	0,73%	4.376,55	1.875,66	6.252,21
<i>Física Aplicada</i>	139,57	1,39%	15,68	0,69%	122,49	27,61	150,10	1,39%	8.367,60	3.586,11	11.953,71
<i>Fisiología Vegetal</i>	44,05	0,44%	9,55	0,42%	38,66	8,71	47,37	0,44%	2.640,92	1.131,82	3.772,74
<i>Fisioterapia</i>	137,45	1,37%	0,00	0,00%	120,63	27,19	147,82	1,37%	8.240,50	3.531,64	11.772,14
<i>Genética</i>	45,55	0,45%	5,45	0,24%	39,98	9,01	48,99	0,45%	2.730,85	1.170,36	3.901,21
<i>Geodinámica Interna</i>	44,59	0,44%	15,14	0,67%	39,13	8,82	47,95	0,44%	2.673,29	1.145,70	3.818,99
<i>Geografía Física</i>	0,00	0,00%	3,82	0,17%	0,00	0,00	0,00	0,00%	0,00	0,00	0,00
<i>Geografía Humana</i>	50,45	0,50%	8,18	0,36%	44,28	9,98	54,26	0,50%	3.024,61	1.296,26	4.320,88
<i>Geometría y Topología</i>	24,00	0,24%	17,73	0,78%	21,06	4,75	25,81	0,24%	1.438,86	616,66	2.055,52
<i>Historia Antigua</i>	4,55	0,05%	12,55	0,55%	3,99	0,90	4,89	0,05%	272,78	116,91	389,69

Areas	Cred. Normaliz.	%	Optativ. Normaliz	%	Cred. Financ.	Optativ. Financ.	Total Financ.	%	70% Financ. Basica	30% Vincul. Result.	Total Presup. 2009
<i>Historia Contemporánea</i>	11,18	0,11%	16,09	0,71%	9,81	2,21	12,02	0,11%	670,27	287,26	957,53
<i>Historia de América</i>	6,36	0,06%	3,55	0,16%	5,58	1,26	6,84	0,06%	381,30	163,41	544,71
<i>Historia del Arte</i>	32,27	0,32%	25,36	1,12%	28,32	6,38	34,70	0,32%	1.934,67	829,15	2.763,82
<i>Historia del Derecho y de las Instituciones</i>	45,00	0,45%	2,66	0,12%	39,49	8,90	48,39	0,45%	2.697,87	1.156,23	3.854,10
<i>Historia e Instituciones Económicas</i>	30,00	0,30%	12,00	0,53%	26,33	5,93	32,26	0,30%	1.798,58	770,82	2.569,40
<i>Historia Medieval</i>	5,09	0,05%	6,27	0,28%	4,47	1,01	5,47	0,05%	305,16	130,78	435,94
<i>Historia Moderna</i>	5,36	0,05%	8,18	0,36%	4,70	1,06	5,76	0,05%	321,35	137,72	459,07
<i>Ingeniería Agroforestal</i>	106,98	1,07%	21,68	0,96%	93,89	21,16	115,05	1,07%	6.413,74	2.748,75	9.162,48
<i>Ingeniería de la Construcción</i>	19,64	0,20%	2,05	0,09%	17,24	3,88	21,12	0,20%	1.177,47	504,63	1.682,10
<i>Ingeniería de Sistemas y Automática</i>	16,91	0,17%	38,73	1,71%	14,84	3,34	18,19	0,17%	1.013,80	434,49	1.448,29
<i>Ingeniería Eléctrica</i>	12,89	0,13%	9,82	0,43%	11,31	2,55	13,86	0,13%	772,79	331,20	1.103,99
<i>Ingeniería Hidráulica</i>	52,91	0,53%	8,18	0,36%	46,44	10,47	56,90	0,53%	3.172,10	1.359,47	4.531,57
<i>Ingeniería Mecánica</i>	48,61	0,48%	5,45	0,24%	42,66	9,62	52,28	0,48%	2.914,30	1.248,99	4.163,29
<i>Ingeniería Química</i>	223,91	2,23%	62,73	2,77%	196,51	44,29	240,80	2,23%	13.424,01	5.753,15	19.177,15
<i>Lengua Española</i>	51,00	0,51%	28,45	1,26%	44,76	10,09	54,85	0,51%	3.057,59	1.310,39	4.367,98
<i>Lenguaje y Sistemas Informáticos</i>	237,75	2,37%	118,23	5,22%	208,66	47,03	255,69	2,37%	14.253,75	6.108,75	20.362,50
<i>Lingüística General</i>	23,01	0,23%	15,00	0,66%	20,19	4,55	24,75	0,23%	1.379,51	591,22	1.970,73
<i>Literatura Española</i>	39,55	0,39%	43,64	1,93%	34,71	7,82	42,53	0,39%	2.371,13	1.016,20	3.387,33
<i>Matemática Aplicada</i>	240,61	2,40%	23,73	1,05%	211,17	47,59	258,76	2,40%	14.425,22	6.182,24	20.607,45
<i>Medicina</i>	19,64	0,20%	0,00	0,00%	17,24	3,88	21,12	0,20%	1.177,47	504,63	1.682,10
<i>Medicina Preventiva y Salud Pública</i>	22,50	0,22%	0,00	0,00%	19,75	4,45	24,20	0,22%	1.348,94	578,12	1.927,05
<i>Metodología de las Ciencias del Comportamiento</i>	72,23	0,72%	19,23	0,85%	63,39	14,29	77,68	0,72%	4.330,38	1.855,88	6.186,26
<i>Métodos de Investigación y Diagnóstico en Educación</i>	14,25	0,14%	2,86	0,13%	12,51	2,82	15,33	0,14%	854,33	366,14	1.220,47
<i>Microbiología</i>	22,36	0,22%	14,73	0,65%	19,62	4,42	24,05	0,22%	1.340,54	574,52	1.915,06
<i>Nutrición y Bromatología</i>	11,25	0,11%	0,00	0,00%	9,87	2,23	12,10	0,11%	674,47	289,06	963,53
<i>Organización de Empresas</i>	296,48	2,95%	74,09	3,27%	260,20	58,64	318,85	2,95%	17.774,78	7.617,76	25.392,54
<i>Parasitología</i>	13,64	0,14%	4,77	0,21%	11,97	2,70	14,67	0,14%	817,75	350,47	1.168,22
<i>Pediatría</i>	0,00	0,00%	0,00	0,00%	0,00	0,00	0,00	0,00%	0,00	0,00	0,00
<i>Personalidad, Evaluación y Tratamiento Psicológico</i>	130,20	1,30%	41,07	1,81%	114,27	25,75	140,02	1,30%	7.805,84	3.345,36	11.151,20
<i>Prehistoria</i>	6,82	0,07%	10,91	0,48%	5,99	1,35	7,33	0,07%	408,88	175,23	584,11
<i>Producción Animal</i>	14,32	0,14%	2,73	0,12%	12,57	2,83	15,40	0,14%	858,52	367,94	1.226,46
<i>Producción Vegetal</i>	167,25	1,67%	44,73	1,98%	146,79	33,08	179,87	1,67%	10.027,09	4.297,32	14.324,41

Areas	Cred. Normaliz.	%	Optativ. Normaliz	%	Cred. Financ.	Optativ. Financ.	Total Financ.	%	70% Financ. Basica	30% Vincul. Result.	Total Presup. 2009
<i>Proyectos de Ingeniería</i>	65,05	0,65%	3,27	0,14%	57,09	12,87	69,96	0,65%	3.899,92	1.671,40	5.571,32
<i>Psicobiología</i>	109,45	1,09%	18,41	0,81%	96,06	21,65	117,71	1,09%	6.561,82	2.812,21	9.374,03
<i>Psicología Básica</i>	142,14	1,42%	27,61	1,22%	124,75	28,12	152,86	1,42%	8.521,68	3.652,15	12.173,82
<i>Psicología Evolutiva y de la Educación</i>	388,32	3,87%	47,50	2,10%	340,81	76,81	417,62	3,87%	23.280,83	9.977,50	33.258,33
<i>Psicología Social</i>	105,80	1,05%	33,32	1,47%	92,85	20,93	113,78	1,05%	6.343,00	2.718,43	9.061,42
<i>Química Analítica</i>	61,93	0,62%	21,48	0,95%	54,35	12,25	66,60	0,62%	3.712,87	1.591,23	5.304,10
<i>Química Física</i>	49,43	0,49%	17,73	0,78%	43,38	9,78	53,16	0,49%	2.963,46	1.270,06	4.233,52
<i>Química Inorgánica</i>	53,89	0,54%	24,00	1,06%	47,30	10,66	57,96	0,54%	3.230,85	1.384,65	4.615,50
<i>Química Orgánica</i>	66,64	0,66%	13,64	0,60%	58,49	13,18	71,67	0,66%	3.995,25	1.712,25	5.707,50
<i>Sociología</i>	129,83	1,29%	15,55	0,69%	113,94	25,68	139,62	1,29%	7.783,66	3.335,85	11.119,51
<i>Tecnología de Alimentos</i>	6,95	0,07%	0,00	0,00%	6,10	1,37	7,47	0,07%	416,67	178,57	595,24
<i>Tecnología del Medio Ambiente</i>	35,86	0,36%	9,27	0,41%	31,47	7,09	38,57	0,36%	2.149,90	921,39	3.071,29
<i>Tecnología Electrónica</i>	15,14	0,15%	22,77	1,01%	13,29	2,99	16,28	0,15%	907,68	389,01	1.296,69
<i>Teoría de la Literatura y Literatura Comparada</i>	17,41	0,17%	15,27	0,67%	15,28	3,44	18,72	0,17%	1.043,78	447,33	1.491,11
<i>Teoría e Historia de la Educación</i>	90,36	0,90%	10,05	0,44%	79,30	17,87	97,18	0,90%	5.417,33	2.321,71	7.739,04
<i>Zoología</i>	41,32	0,41%	37,91	1,68%	36,26	8,17	44,44	0,41%	2.477,25	1.061,68	3.538,92
Total general	10.041,25	100,00%	2.263,09	100,00%	8.812,62	1.986,18	10.798,80	100,00%	602.000,00	258.000,00	860.000,00

602.000,00 258.000,00

<i>Financiación Operativa</i>	602.000,00	70%
<i>Financiación Vinculada a Resultados</i>	258.000,00	30%
<i>Total Departamentos</i>	860.000,00	

REPARTO A LOS DEPARTAMENTOS

Departamentos	Cred. Normaliz.	%	Optativ. Normaliz	%	Cred. Financ.	Optativ. Financ.	Total Financ.	%	Total Presup.	Reparto 2008	Diferencia
<i>Álgebra y Análisis Matemático</i>	192,34	1,92%	36,95	1,63%	168,81	38,05	206,85	1,92%	16.473,29	17.533,72	-1.060,44
<i>Arquitect. de Computadores y E</i>	175,30	1,75%	64,50	2,85%	153,85	34,67	188,53	1,75%	15.013,87	24.871,11	-9.857,25
<i>Biología Aplicada</i>	137,19	1,37%	65,59	2,90%	120,40	27,14	147,54	1,37%	11.749,87	26.179,33	-14.429,46
<i>Biología Vegetal y Ecología</i>	130,44	1,30%	42,89	1,90%	114,48	25,80	140,28	1,30%	11.171,76	25.693,72	-14.521,96
<i>Didáctica y Organización Escol</i>	469,71	4,68%	28,91	1,28%	412,24	92,91	505,15	4,68%	40.229,11	20.630,22	19.598,89
<i>Dirección y Gestión de Empresa</i>	1.218,58	12,14%	241,16	10,66%	1.069,48	241,04	1.310,51	12,14%	104.367,36	26.426,59	77.940,78
<i>Economía Aplicada</i>	468,75	4,67%	66,41	2,93%	411,39	92,72	504,11	4,67%	40.146,89	25.259,59	14.887,30
<i>Edafología y Química Agrícola</i>	58,50	0,58%	29,73	1,31%	51,34	11,57	62,91	0,58%	5.010,33	19.705,67	-14.695,33
<i>Estadística y Matemática Aplic</i>	547,67	5,45%	46,74	2,07%	480,66	108,33	588,99	5,45%	46.906,13	31.572,62	15.333,52
<i>Filología</i>	173,78	1,73%	135,45	5,99%	152,52	34,37	186,89	1,73%	14.883,68	41.204,62	-26.320,93
<i>Filología Inglesa y Alemana</i>	300,62	2,99%	60,91	2,69%	263,84	59,46	323,30	2,99%	25.747,11	68.991,64	-43.244,53
<i>Cc. Humanas y Sociales</i>	319,37	3,18%	109,41	4,83%	280,29	63,17	343,46	3,18%	27.352,99	31.143,77	-3.790,78
<i>Física Aplicada</i>	149,39	1,49%	18,41	0,81%	131,11	29,55	160,66	1,49%	12.794,76	17.801,79	-5.007,03
<i>Geometría, Topología y Química</i>	90,64	0,90%	31,37	1,39%	79,55	17,93	97,48	0,90%	7.763,02	24.973,74	-17.210,72
<i>Hidrogeología y Química Analít</i>	106,52	1,06%	36,62	1,62%	93,49	21,07	114,56	1,06%	9.123,09	23.333,38	-14.210,30
<i>Historia, Geografía e Historia</i>	263,98	2,63%	122,73	5,42%	231,68	52,22	283,90	2,63%	22.609,02	47.314,28	-24.705,27
<i>Ingeniería Química</i>	230,86	2,30%	62,73	2,77%	202,61	45,66	248,28	2,30%	19.772,40	29.674,45	-9.902,05
<i>Ingeniería Rural</i>	461,26	4,59%	80,58	3,56%	404,82	91,24	496,06	4,59%	39.505,40	14.264,49	25.240,91
<i>Lenguajes y Computación</i>	446,93	4,45%	241,23	10,66%	392,24	88,40	480,65	4,45%	38.278,08	20.058,10	18.219,99
<i>Personalidad, Evaluación y Trat</i>	130,20	1,30%	41,07	1,81%	114,27	25,75	140,02	1,30%	11.151,20	20.151,87	-9.000,67
<i>Psicología Evolutiva y de la E</i>	388,32	3,87%	47,50	2,10%	340,81	76,81	417,62	3,87%	33.258,33	15.954,45	17.303,88
<i>Quím. Física, Bioquím. y Quím.</i>	127,32	1,27%	55,37	2,45%	111,74	25,18	136,93	1,27%	10.904,54	33.599,44	-22.694,90
<i>Enfermería y Fisioterapia</i>	635,72	6,33%	69,55	3,07%	557,93	125,75	683,68	6,33%	54.447,32	26.616,06	27.831,27
<i>Neurociencia y Ciencias de la</i>	467,79	4,66%	97,97	4,33%	410,55	92,53	503,08	4,66%	40.064,67	27.020,73	13.043,94
<i>Didác. de Matemát. y Cc. Exper</i>	289,86	2,89%	58,09	2,57%	254,39	57,33	311,73	2,89%	24.825,55	27.656,81	-2.831,25
<i>Didác. Leng, Lit., Cc. Social. y E</i>	378,37	3,77%	126,65	5,60%	332,07	74,84	406,92	3,77%	32.406,14	24.524,97	7.881,17
<i>Fil. Francesa, Lingüística y Did</i>	422,89	4,21%	128,94	5,70%	371,15	83,65	454,79	4,21%	36.219,14	44.760,15	-8.541,01
<i>Derecho I</i>	333,75	3,32%	12,03	0,53%	292,91	66,02	358,93	3,32%	28.584,59	45.970,59	-17.386,00
<i>Tomás y Valiente</i>	407,01	4,05%	42,64	1,88%	357,21	80,51	437,72	4,05%	34.859,07	21.727,72	13.131,35
<i>Derecho IV</i>	350,94	3,49%	16,23	0,72%	308,00	69,42	377,42	3,49%	30.056,86	16.011,06	14.045,80
<i>Producción Vegetal</i>	167,25	1,67%	44,73	1,98%	146,79	33,08	179,87	1,67%	14.324,41	19.373,31	-5.048,90
Total general	10.041,25	100,00%	2.263,09	100,00%	8.812,62	1.986,18	10.798,80	100,00%	860.000,00		

CRÉDITO FINAL DE LOS DEPARTAMENTOS

CG	DEPARTAMENTOS	Cr.Financ. 2008	% Proporc.	Presup.2009 s/modelo	Presup. 2008	Dif.	% Var.	Ratio ±20%	Crédito Definitivo	70%	30%
244201	Dpto. de Álgebra y Análisis Matemático	206,85	1,92%	16.473,29	17.533,72	-1.060,44	-6,05%	16.473,29	16.473,29	11.531,30	4.941,99
244202	Dpto. de Arquitectura de Computadores y Electrónica	188,53	1,75%	15.013,87	24.871,11	-9.857,25	-39,63%	19.896,89	19.896,89	13.927,82	5.969,07
244203	Dpto. de Biología Aplicada	147,54	1,37%	11.749,87	26.179,33	-14.429,46	-55,12%	20.943,47	20.943,47	14.660,43	6.283,04
244204	Dpto. de Biología Vegetal y Ecología	140,28	1,30%	11.171,76	25.693,72	-14.521,96	-56,52%	20.554,98	20.554,98	14.388,48	6.166,49
244207	Dpto. de Didáctica y Organización Escolar	505,15	4,68%	40.229,11	31.143,77	9.085,34	29,17%	37.372,53	37.679,08	26.375,35	11.303,72
244209	Dpto. de Dirección y Gestión de Empresas	1.310,51	12,14%	104.367,36	45.970,59	58.396,77	127,03%	55.164,71	57.199,94	40.039,96	17.159,98
244210	Dpto. de Economía Aplicada	504,11	4,67%	40.146,89	21.727,72	18.419,18	84,77%	26.073,26	27.586,63	19.310,64	8.275,99
244211	Dpto. de Edafología y Química Agrícola	62,91	0,58%	5.010,33	16.011,06	-11.000,73	-68,71%	12.808,85	12.808,85	8.966,19	3.842,65
244212	Dpto. de Estadística y Matemática Aplicada	588,99	5,45%	46.906,13	27.656,81	19.249,32	69,60%	33.188,17	34.450,73	24.115,51	10.335,22
244214	Dpto. de Filología	186,89	1,73%	14.883,68	24.524,97	-9.641,29	-39,31%	19.619,98	19.619,98	13.733,99	5.885,99
244215	Dpto. de Filología Inglesa y Alemana	323,30	2,99%	25.747,11	20.630,22	5.116,89	24,80%	24.756,27	24.922,41	17.445,68	7.476,72
244216	Dpto. de Ciencias Humanas y Sociales	343,46	3,18%	27.352,99	26.426,59	926,40	3,51%	27.352,99	27.352,99	19.147,09	8.205,90
244217	Dpto. de Física Aplicada	160,66	1,49%	12.794,76	25.259,59	-12.464,83	-49,35%	20.207,67	20.207,67	14.145,37	6.062,30
244218	Dpto. de Geometría, Topología y Química Orgánica	97,48	0,90%	7.763,02	19.705,67	-11.942,65	-60,61%	15.764,53	15.764,53	11.035,17	4.729,36
244219	Dpto. de Hidrogeología y Química Analítica	114,56	1,06%	9.123,09	26.616,06	-17.492,97	-65,72%	21.292,85	21.292,85	14.904,99	6.387,85
244220	Dpto. de Historia, Geografía e Historia del Arte	283,90	2,63%	22.609,02	31.572,62	-8.963,60	-28,39%	25.258,09	25.258,09	17.680,67	7.577,43
244221	Dpto. de Ingeniería Química	248,28	2,30%	19.772,40	44.760,15	-24.987,75	-55,83%	35.808,12	35.808,12	25.065,68	10.742,44
244222	Dpto. de Ingeniería Rural	496,06	4,59%	39.505,40	41.204,62	-1.699,22	-4,12%	39.505,40	39.505,40	27.653,78	11.851,62
244223	Dpto. de Lenguajes y Computación	480,65	4,45%	38.278,08	68.991,64	-30.713,56	-44,52%	55.193,31	55.193,31	38.635,32	16.557,99
244224	Dpto. de Personalidad, Evaluación y Tratamiento Psic.	140,02	1,30%	11.151,20	17.801,79	-6.650,59	-37,36%	14.241,43	14.241,43	9.969,00	4.272,43
244225	Dpto. de Psicología Evolutiva y de la Educación	417,62	3,87%	33.258,33	24.973,74	8.284,59	33,17%	29.968,49	30.395,52	21.276,87	9.118,66
244226	Dpto. de Quím. Física, Bioquímica y Quím. Inorgánica	136,93	1,27%	10.904,54	23.333,38	-12.428,84	-53,27%	18.666,71	18.666,71	13.066,69	5.600,01
244228	Dpto. de Enfermería y Fisioterapia	683,68	6,33%	54.447,32	47.314,28	7.133,04	15,08%	54.447,32	54.447,32	38.113,13	16.334,20
244231	Dpto. de Neurociencia y Ciencias de la Salud	503,08	4,66%	40.064,67	29.674,45	10.390,22	35,01%	35.609,34	36.089,42	25.262,59	10.826,83
244232	Dpto. de Didáctica de las Matemáticas y CC Experim.	311,73	2,89%	24.825,55	14.264,49	10.561,06	74,04%	17.117,39	18.457,81	12.920,47	5.537,34
244233	Dpto. de Did. de la Lengua, Liter., CC. SS, Ed. Fis. y Dep	406,92	3,77%	32.406,14	20.058,10	12.348,05	61,56%	24.069,71	25.180,28	17.626,19	7.554,08
244234	Dpto. de Fil. Francesa, Ling. Gral. y Didác. de la Expr.	454,79	4,21%	36.219,14	27.020,73	9.198,40	34,04%	32.424,88	32.877,13	23.013,99	9.863,14
244235	Dpto. de Derecho 1	358,93	3,32%	28.584,59	20.151,87	8.432,72	41,85%	24.182,24	24.847,12	17.392,98	7.454,14
244237	Dpto. Tomás y Valiente	437,72	4,05%	34.859,07	19.373,31	15.485,76	79,93%	23.247,97	24.685,93	17.280,15	7.405,78
244238	Dpto. de Derecho 4	377,42	3,49%	30.056,86	15.954,45	14.102,40	88,39%	19.145,34	20.712,57	14.498,80	6.213,77
244239	Dpto. de Producción Vegetal	179,87	1,67%	14.324,41	33.599,44	-19.275,03	-57,37%	26.879,55	26.879,55	18.815,69	8.063,87
	TOTAL DEPARTAMENTOS	10.798,80	100,00%	860.000,00	860.000,00	0,00	0,00%	847.235,73	860.000,00	602.000,00	258.000,00

7 – FICHAS DE DEPARTAMENTOS

Dpto. de Álgebra y Análisis Matemático

Capítulo I "Gastos de Personal"

	Número	Media Retribución	Importe
Catedráticos de Universidad	1	42.684,94 €	42.684,94 €
Titulares de Universidad T.C.	13	34.297,70 €	445.870,10 €
Titulares de Escuela Universitaria	6	30.416,11 €	182.496,66 €
Tramos Docentes	65		96.776,82 €
Tramos de Investigación	22		34.742,84 €
Tramos no universitarios	1		1.333,26 €
Trienios PDI	118		74.227,90 €
Cargos Académicos	2		7.036,78 €

P.A.S. Funcionario	1		24.837,35 €

Cuota Patronal de la Seguridad Social:			6.259,01 €

Total coste de Personal (capítulo I):			916.265,66 €

Áreas de Conocimiento

Álgebra	8.169,84 €
Análisis Matemático	8.303,45 €

Crédito presupuestario del Dpto. en el capítulo II, modelo 2009	16.473,29 €
Adaptación Transitoria	0,00 €
Crédito definitivo del Dpto. en el capítulo II, para el ejercicio 2009	16.473,29 €

Dpto. de Arquitectura de Computadores y Electrónica

Capítulo I "Gastos de Personal"

	Número	Media Retribución	Importe
Catedráticos de Universidad	1	42.684,94 €	42.684,94 €
Titulares de Universidad T.C.	11	34.297,70 €	377.274,70 €
Titulares de Escuela Universitaria	2	30.416,11 €	60.832,22 €
Profesor Colaborador	3	31.155,76 €	93.467,28 €
Tramos Docentes	48		69.820,60 €
Tramos de Investigación	20		30.616,93 €
Tramos no universitarios	1		1.333,26 €
Trienios PDI	86		54.098,30 €
Cargos Académicos	2		7.036,78 €
<hr/>			
P.A.S. Funcionario	1		24.837,35 €
P.A.S. Laboral	1		27.563,41 €
<hr/>			
Cuota Patronal de la Seguridad Social:			45.029,56 €
<hr/>			
Total coste de Personal (capítulo I):			834.595,33 €

Áreas de Conocimiento

Arquitectura y Tecnología de Computadores	11.614,55 €
Electrónica	2.102,63 €
Tecnología Electrónica	1.296,69 €
<hr/>	
Crédito presupuestario del Dpto. en el capítulo II, modelo 2009	15.013,87 €
Adaptación Transitoria	4.883,02 €
Crédito definitivo del Dpto. en el capítulo II, para el ejercicio 2009	19.896,89 €

Dpto. de Biología Aplicada

Capítulo I "Gastos de Personal"

	Número	Media Retribución	Importe
Catedráticos de Universidad	4	42.684,94 €	170.739,76 €
Titulares de Universidad T.C.	14	34.297,70 €	480.167,80 €
Profesor Ayudante	1	26.080,03 €	26.080,03 €
Profesores Asociados	1	17.290,37 €	17.290,37 €
Profesor Asociado Laboral	1	6.052,05 €	6.052,05 €
Tramos Docentes	62		97.042,09 €
Tramos de Investigación	36		56.290,07 €
Trienios PDI	99		62.275,95 €
Cargos Académicos	2		7.036,78 €
<hr/>			
P.A.S. Funcionario	1		24.837,35 €
P.A.S. Laboral	3		82.690,23 €
<hr/>			
Cuota Patronal de la Seguridad Social:			48.045,21 €
<hr/>			
Total coste de Personal (capítulo I):			1.078.547,69 €

Areas de Conocimiento

Genética	3.901,21 €
Microbiología	1.915,06 €
Parasitología	1.168,22 €
Producción Animal	1.226,46 €
Zoología	3.538,92 €
<hr/>	
Crédito presupuestario del Dpto. en el capítulo II, modelo 2009	11.749,87 €
Adaptación Transitoria	9.193,60 €
Crédito definitivo del Dpto. en el capítulo II, para el ejercicio 2009	20.943,47 €

Dpto. de Biología Vegetal y Ecología

Capítulo I "Gastos de Personal"

	Número	Media Retribución	Importe
Catedráticos de Universidad	1	42.684,94 €	42.684,94 €
Titulares de Universidad T.C.	17	34.297,70 €	583.060,90 €
Profesores Asociados	2	17.290,37 €	34.580,74 €
Tramos Docentes	54		82.757,63 €
Tramos de Investigación	17		26.138,01 €
Tramos no universitarios	4		5.333,04 €
Trienios PDI	98		61.646,90 €
Cargos Académicos	2		7.036,78 €
<hr/>			
P.A.S. Funcionario	1		24.837,35 €
P.A.S. Laboral	2		55.126,82 €
<hr/>			
Cuota Patronal de la Seguridad Social:			34.596,83 €
<hr/>			
Total coste de Personal (capítulo I):			957.799,94 €

Áreas de Conocimiento

Botánica	2.610,51 €
Ecología	4.788,51 €
Fisiología Vegetal	3.772,74 €
<hr/>	
Crédito presupuestario del Dpto. en el capítulo II, modelo 2009	11.171,76 €
Adaptación Transitoria	9.383,22 €
Crédito definitivo del Dpto. en el capítulo II, para el ejercicio 2009	20.554,98 €

Dpto. de Didáctica y Organización Escolar

Capítulo I "Gastos de Personal"

	Número	Media Retribución	Importe
Catedráticos de Universidad	1	42.684,94 €	42.684,94 €
Titulares de Universidad T.C.	7	34.297,70 €	240.083,90 €
Titulares de Escuela Universitaria	3	30.416,11 €	91.248,33 €
Profesor Colaborador	3	31.155,76 €	93.467,28 €
Profesor Ayudante Doctor	1	31.640,73 €	31.640,73 €
Profesores Asociados	1	17.290,37 €	17.290,37 €
Profesor Asociado Laboral	10	6.052,05 €	60.520,50 €
Profesor Contratado Doctor	5	33.582,85 €	167.914,25 €
Tramos Docentes	39		54.388,38 €
Tramos de Investigación	4		6.480,08 €
Tramos no universitarios	7		9.332,82 €
Trienios PDI	120		71.211,52 €
Cargos Académicos	2		7.036,78 €
<hr/>			
P.A.S. Funcionario	1		24.837,35 €
P.A.S. Laboral	1		27.563,41 €
<hr/>			
Cuota Patronal de la Seguridad Social:			134.445,46 €
<hr/>			
Total coste de Personal (capítulo I):			1.080.146,10 €

Áreas de Conocimiento

Didáctica y Organización Escolar	40.229,11 €
Crédito presupuestario del Dpto. en el capítulo II, modelo 2009	40.229,11 €
Adaptación Transitoria	-2.550,03 €
Crédito definitivo del Dpto. en el capítulo II, para el ejercicio 2009	37.679,08 €

Dpto. de Dirección y Gestión de Empresas

Capítulo I "Gastos de Personal"

	Número	Media Retribución	Importe
Catedráticos de Universidad	4	42.684,94 €	170.739,76 €
Titulares de Universidad T.C.	19	34.297,70 €	651.656,30 €
Titulares de Escuela Universitaria	13	30.416,11 €	395.409,43 €
Profesor Colaborador	10	31.155,76 €	311.557,60 €
Profesor Ayudante	4	26.080,03 €	104.320,12 €
Profesor Ayudante Doctor	1	31.640,73 €	31.640,73 €
Profesores Asociados	8	17.290,37 €	138.322,96 €
Profesor Asociado Laboral	18	6.052,05 €	108.936,90 €
Profesor Contratado Doctor	2	33.582,85 €	67.165,70 €
Tramos Docentes	105		150.700,00 €
Tramos de Investigación	17		26.856,09 €
Tramos no universitarios	5		6.666,30 €
Trienios PDI	250		155.756,26 €
Cargos Académicos	2		7.036,78 €
P.A.S. Funcionario	1		24.837,35 €
Cuota Patronal de la Seguridad Social:			251.709,31 €
Total coste de Personal (capítulo I):			2.603.311,59 €

Áreas de Conocimiento

Comercialización e Investigación de Mercados	19.564,28 €
Economía Financiera y Contabilidad	57.653,08 €
Economía, Sociología y Política Agraria	1.757,47 €
Organización de Empresas	25.392,54 €
Crédito presupuestario del Dpto. en el capítulo II, modelo 2009	104.367,36 €
Adaptación Transitoria	-47.167,42 €
Crédito definitivo del Dpto. en el capítulo II, para el ejercicio 2009	57.199,94 €

Dpto. de Economía Aplicada

Capítulo I "Gastos de Personal"

	Número	Media Retribución	Importe
Catedráticos de Universidad	3	42.684,94 €	128.054,82 €
Titulares de Universidad T.C.	5	34.297,70 €	171.488,50 €
Titulares de Universidad T.P.	1	14.985,08 €	14.985,08 €
Titulares de Escuela Universitaria	9	30.416,11 €	273.744,99 €
Profesor Colaborador	3	31.155,76 €	93.467,28 €
Profesores Asociados	3	17.290,37 €	51.871,11 €
Profesor Asociado Laboral	2	6.052,05 €	12.104,10 €
Profesor Contratado Doctor	1	33.582,85 €	33.582,85 €
Tramos Docentes	56		81.380,00 €
Tramos de Investigación	10		16.739,00 €
Tramos no universitarios	5		6.666,30 €
Trienios PDI	126		79.260,30 €
Cargos Académicos	2		7.036,78 €
P.A.S. Funcionario	1		24.837,35 €
Cuota Patronal de la Seguridad Social:			67.760,94 €
Total coste de Personal (capítulo I):			1.062.979,40 €

Áreas de Conocimiento

Economía Aplicada	37.577,49 €
Historia e Instituciones Económicas	2.569,40 €
Métodos cuantitativos para la Economía y la Empresa	0,00 €
Crédito presupuestario del Dpto. en el capítulo II, modelo 2009	40.146,89 €
Adaptación Transitoria	-12.560,26 €
Crédito definitivo del Dpto. en el capítulo II, para el ejercicio 2009	27.586,63 €

Dpto. de Edafología y Química Agrícola

Capítulo I "Gastos de Personal"

	Número	Media Retribución	Importe
Catedráticos de Universidad	1	42.684,94 €	42.684,94 €
Titulares de Universidad T.C.	11	34.297,70 €	377.274,70 €
Tramos Docentes	41		62.864,25 €
Tramos de Investigación	8		12.601,12 €
Trienios PDI	68		42.775,40 €
Cargos Académicos	2		7.036,78 €
<hr/>			
P.A.S. Funcionario	1		24.837,35 €
P.A.S. Laboral	2		55.126,82 €
<hr/>			
Cuota Patronal de la Seguridad Social:			23.513,71 €
<hr/>			
Total coste de Personal (capítulo I):			648.715,07 €

Áreas de Conocimiento

Edafología y Química Agrícola	5.010,33 €
Crédito presupuestario del Dpto. en el capítulo II, modelo 2009	5.010,33 €
Adaptación Transitoria	7.798,52 €
Crédito definitivo del Dpto. en el capítulo II, para el ejercicio 2009	12.808,85 €

Dpto. de Estadística y Matemática Aplicada

Capítulo I "Gastos de Personal"

	Número	Media Retribución	Importe
Catedráticos de Universidad	4	42.684,94 €	170.739,76 €
Titulares de Universidad T.C.	17	34.297,70 €	583.060,90 €
Titulares de Escuela Universitaria	5	30.416,11 €	152.080,55 €
Profesor Colaborador	2	31.155,76 €	62.311,52 €
Profesor Ayudante	1	26.080,03 €	26.080,03 €
Profesores Asociados	1	17.290,37 €	17.290,37 €
Profesor Contratado Doctor	3	33.582,85 €	100.748,55 €
Tramos Docentes	83		120.677,89 €
Tramos de Investigación	17		25.790,70 €
Tramos no universitarios	9		11.999,34 €
Trienios PDI	183		115.116,15 €
Cargos Académicos	2		7.036,78 €
<hr style="border-top: 1px dashed red;"/>			
P.A.S. Funcionario	1		24.837,35 €
<hr style="border-top: 1px dashed red;"/>			
Cuota Patronal de la Seguridad Social:			72.798,26 €
<hr style="border-top: 1px dashed red;"/>			
Total coste de Personal (capítulo I):			1.490.568,15 €

Áreas de Conocimiento

Estadística e Investigación Operativa	26.298,68 €
Matemática Aplicada	20.607,45 €
<hr style="border-top: 1px dashed red;"/>	
Crédito presupuestario del Dpto. en el capítulo II, modelo 2009	46.906,13 €
<i>Adaptación Transitoria</i>	<i>-12.455,40 €</i>
Crédito definitivo del Dpto. en el capítulo II, para el ejercicio 2009	34.450,73 €

Dpto. de Filología

Capítulo I "Gastos de Personal"

	Número	Media Retribución	Importe
Catedráticos de Universidad	2	42.684,94 €	85.369,88 €
Catedráticos de Escuela Universitaria	1	34.297,70 €	34.297,70 €
Titulares de Universidad T.C.	22	34.297,70 €	754.549,40 €
Titulares de Escuela Universitaria	2	30.416,11 €	60.832,22 €
Profesores Asociados	1	17.290,37 €	17.290,37 €
Profesor Contratado Doctor	3	33.582,85 €	100.748,55 €
Tramos Docentes	112		151.477,32 €
Tramos de Investigación	35		54.636,22 €
Tramos no universitarios	12		15.999,12 €
Trienios PDI	228		143.171,96 €
Cargos Académicos	2		7.036,78 €
P.A.S. Funcionario	1		24.837,35 €
Cuota Patronal de la Seguridad Social:			44.291,98 €
Total coste de Personal (capítulo I):		1.494.538,85 €	

Áreas de Conocimiento

Estudios Árabes e Islámicos	1.674,39 €
Filología Griega	2.491,46 €
Filología Latina	1.471,41 €
Lengua Española	4.367,98 €
Literatura Española	3.387,33 €
Teoría de la Literatura y Literatura Comparada	1.491,11 €
Crédito presupuestario del Dpto. en el capítulo II, modelo 2009	14.883,68 €
Adaptación Transitoria	4.736,30 €
Crédito definitivo del Dpto. en el capítulo II, para el ejercicio 2009	19.619,98 €

Dpto. de Filología Inglesa y Alemana

Capítulo I "Gastos de Personal"

	Número	Media Retribución	Importe
Titulares de Universidad T.C.	12	34.297,70 €	411.572,40 €
Titulares de Escuela Universitaria	6	30.416,11 €	182.496,66 €
Profesor Colaborador	1	31.155,76 €	31.155,76 €
Profesor Ayudante Doctor	1	31.640,73 €	31.640,73 €
Profesores Asociados	1	17.290,37 €	17.290,37 €
Tramos Docentes	52		74.393,62 €
Tramos de Investigación	6		8.946,11 €
Tramos no universitarios	10		13.332,60 €
Trienios PDI	120		74.731,68 €
Cargos Académicos	2		7.036,78 €
<hr/>			
P.A.S. Funcionario	1		24.837,35 €
<hr/>			
Cuota Patronal de la Seguridad Social:			32.052,44 €
<hr/>			
Total coste de Personal (capítulo I):		909.486,50 €	

Áreas de Conocimiento

Filología Alemana	1.724,92 €
Filología Inglesa	24.022,19 €
<hr/>	
Crédito presupuestario del Dpto. en el capítulo II, modelo 2009	25.747,11 €
Adaptación Transitoria	-824,70 €
Crédito definitivo del Dpto. en el capítulo II, para el ejercicio 2009	24.922,41 €

Dpto. de Ciencias Humanas y Sociales

Capítulo I "Gastos de Personal"

	Número	Media Retribución	Importe
Catedráticos de Universidad	1	42.684,94 €	42.684,94 €
Catedráticos de Escuela Universitaria	1	34.297,70 €	34.297,70 €
Titulares de Universidad T.C.	15	34.297,70 €	514.465,50 €
Prof. Ens. Secundaria/Prof. EMI	1	30.712,96 €	30.712,96 €
Profesor Ayudante	1	26.080,03 €	26.080,03 €
Profesores Asociados	5	17.290,37 €	86.451,85 €
Profesor Asociado Laboral	2	6.052,05 €	12.104,10 €
Profesor Contratado Doctor	4	33.582,85 €	134.331,40 €
Tramos Docentes	51		80.444,68 €
Tramos de Investigación	15		22.953,90 €
Tramos no universitarios	14		18.665,64 €
Trienios PDI	140		84.297,20 €
Cargos Académicos	2		7.036,78 €

P.A.S. Funcionario	1		24.837,35 €

Cuota Patronal de la Seguridad Social:			89.603,09 €

Total coste de Personal (capítulo I):			1.208.967,12 €

Áreas de Conocimiento

Antropología Social	1.896,22 €
Biblioteconomía y Documentación	490,76 €
Filosofía	758,83 €
Metodología de las Ciencias del Comportamiento	6.186,26 €
Métodos de Investigación y Diagnóstico en la Educación	1.220,47 €
Psicología Social	9.061,42 €
Teoría e Historia de la Educación	7.739,04 €

Crédito presupuestario del Dpto. en el capítulo II, modelo 2009	27.352,99 €
<i>Adaptación Transitoria</i>	<i>0,00 €</i>
Crédito definitivo del Dpto. en el capítulo II, para el ejercicio 2009	27.352,99 €

Dpto. de Física Aplicada

Capítulo I "Gastos de Personal"

	Número	Media Retribución	Importe
Catedráticos de Universidad	1	42.684,94 €	42.684,94 €
Titulares de Universidad T.C.	10	34.297,70 €	342.977,00 €
Titulares de Escuela Universitaria	2	30.416,11 €	60.832,22 €
Profesor Contratado Doctor	1	33.582,85 €	33.582,85 €
Tramos Docentes	47		69.344,00 €
Tramos de Investigación	23		35.443,16 €
Trienios PDI	88		55.356,40 €
Cargos Académicos	2		7.036,78 €
<hr/>			
P.A.S. Funcionario	1		24.837,35 €
P.A.S. Laboral	2		55.126,82 €
<hr/>			
Cuota Patronal de la Seguridad Social:			34.344,18 €
<hr/>			
Total coste de Personal (capítulo I):			761.565,70 €

Áreas de Conocimiento

CC. de los Materiales e Ingeniería Metalúrgica	841,05 €
Física Aplicada	11.953,71 €
Prospección e Investigación Minera	0,00 €
<hr/>	
Crédito presupuestario del Dpto. en el capítulo II, modelo 2009	12.794,76 €
Adaptación Transitoria	7.412,91 €
Crédito definitivo del Dpto. en el capítulo II, para el ejercicio 2009	20.207,67 €

Dpto. de Geometría, Topología y Química Orgánica

Capítulo I "Gastos de Personal"

	Número	Media Retribución	Importe
Catedráticos de Universidad	1	42.684,94 €	42.684,94 €
Titulares de Universidad T.C.	11	34.297,70 €	377.274,70 €
Profesor Contratado Doctor	3	33.582,85 €	100.748,55 €
Tramos Docentes	47		71.115,74 €
Tramos de Investigación	22		34.383,80 €
Trienios PDI	90		56.614,50 €
Cargos Académicos	2		7.036,78 €
<hr/>			
P.A.S. Funcionario	1		24.837,35 €
P.A.S. Laboral	1		27.563,41 €
<hr/>			
Cuota Patronal de la Seguridad Social:			47.377,77 €
<hr/>			
Total coste de Personal (capítulo I):			789.637,54 €

Áreas de Conocimiento

Geometría y Topología	2.055,52 €
Química Orgánica	5.707,50 €
<hr/>	
Crédito presupuestario del Dpto. en el capítulo II, modelo 2009	7.763,02 €
Adaptación Transitoria	8.001,51 €
Crédito definitivo del Dpto. en el capítulo II, para el ejercicio 2009	15.764,53 €

Dpto. de Hidrogeología y Química Analítica

Capítulo I "Gastos de Personal"

	Número	Media Retribución	Importe
Catedráticos de Universidad	3	42.684,94 €	128.054,82 €
Titulares de Universidad T.C.	12	34.297,70 €	411.572,40 €
Profesor Contratado Doctor	1	33.582,85 €	33.582,85 €
Tramos Docentes	48		75.606,72 €
Tramos de Investigación	30		47.703,00 €
Tramos no universitarios	3		3.999,78 €
Trienios PDI	90		56.614,50 €
Cargos Académicos	2		7.036,78 €

P.A.S. Funcionario	1		24.837,35 €
P.A.S. Laboral	2		55.126,82 €

Cuota Patronal de la Seguridad Social:			34.344,18 €

Total coste de Personal (capítulo I):			878.479,20 €

Áreas de Conocimiento

Geodinámica Externa	3.818,99 €
Química Analítica	5.304,10 €

Crédito presupuestario del Dpto. en el capítulo II, modelo 2009	9.123,09 €
<i>Adaptación Transitoria</i>	<i>12.169,76 €</i>
Crédito definitivo del Dpto. en el capítulo II, para el ejercicio 2009	21.292,85 €

Dpto. de Historia, Geografía e Historia del Arte

Capítulo I "Gastos de Personal"

	Número	Media Retribución	Importe
Catedráticos de Universidad	4	42.684,94 €	170.739,76 €
Catedráticos de Escuela Universitaria	2	34.297,70 €	68.595,40 €
Titulares de Universidad T.C.	13	34.297,70 €	445.870,10 €
Titulares de Escuela Universitaria	3	30.416,11 €	91.248,33 €
Profesor Colaborador	1	31.155,76 €	31.155,76 €
Profesor Asociado Laboral	3	6.052,05 €	18.156,15 €
Profesor Contratado Doctor	6	33.582,85 €	201.497,10 €
Tramos Docentes	96		144.238,44 €
Tramos de Investigación	28		43.453,50 €
Tramos no universitarios	2		2.666,52 €
Trienios PDI	204		127.823,32 €
Cargos Académicos	2		7.036,78 €
<hr/>			
P.A.S. Funcionario	1		24.837,35 €
P.A.S. Laboral	1		27.563,41 €
<hr/>			
Cuota Patronal de la Seguridad Social:			95.772,27 €
<hr/>			
Total coste de Personal (capítulo I):			1.500.654,19 €

Áreas de Conocimiento

Análisis Geográfico Regional	1.033,76 €
Geografía Física	0,00 €
Geografía Humana	4.320,88 €
Historia Antigua	389,69 €
Historia Contemporánea	957,53 €
Historia de América	544,71 €
Historia del Arte	2.763,82 €
Historia Medieval	435,94 €
Historia Moderna	459,07 €
Prehistoria	584,11 €
Sociología	11.119,51 €
<hr/>	
Crédito presupuestario del Dpto. en el capítulo II, modelo 2009	22.609,02 €
Adaptación Transitoria	2.649,07 €
Crédito definitivo del Dpto. en el capítulo II, para el ejercicio 2009	25.258,09 €

Dpto. de Ingeniería Química

Capítulo I "Gastos de Personal"

	Número	Media Retribución	Importe
Catedráticos de Universidad	2	42.684,94 €	85.369,88 €
Catedráticos de Escuela Universitaria	1	34.297,70 €	34.297,70 €
Titulares de Universidad T.C.	11	34.297,70 €	377.274,70 €
Titulares de Escuela Universitaria	1	30.416,11 €	30.416,11 €
Profesor Colaborador	1	31.155,76 €	31.155,76 €
Profesor Ayudante Doctor	3	31.640,73 €	94.922,19 €
Profesor Contratado Doctor	5	33.582,85 €	167.914,25 €
Tramos Docentes	44		67.354,90 €
Tramos de Investigación	28		44.047,99 €
Tramos no universitarios	10		13.332,60 €
Trienios PDI	117		73.473,13 €
Cargos Académicos	2		7.036,78 €
<hr style="border-top: 1px dashed #000;"/>			
P.A.S. Funcionario	1		24.837,35 €
P.A.S. Laboral	3		82.690,23 €
<hr style="border-top: 1px dashed #000;"/>			
Cuota Patronal de la Seguridad Social:			126.953,54 €
<hr style="border-top: 1px dashed #000;"/>			
Total coste de Personal (capítulo I):			1.261.077,11 €

Áreas de Conocimiento

Ingeniería Química	19.177,15 €
Tecnología de los Alimentos	595,24 €
<hr style="border-top: 1px dashed #000;"/>	
Crédito presupuestario del Dpto. en el capítulo II, modelo 2009	19.772,40 €
<i>Adaptación Transitoria</i>	<i>16.035,72 €</i>
Crédito definitivo del Dpto. en el capítulo II, para el ejercicio 2009	35.808,12 €

Dpto. de Ingeniería Rural

Capítulo I "Gastos de Personal"

	Número	Media Retribución	Importe
Catedráticos de Universidad	2	42.684,94 €	85.369,88 €
Titulares de Universidad T.C.	17	34.297,70 €	583.060,90 €
Titulares de Escuela Universitaria	5	30.416,11 €	152.080,55 €
Profesor Colaborador	6	31.155,76 €	186.934,56 €
Profesor Ayudante	1	26.080,03 €	26.080,03 €
Profesores Asociados	7	17.290,37 €	121.032,59 €
Profesor Asociado Laboral	5	6.052,05 €	30.260,25 €
Tramos Docentes	58		85.234,76 €
Tramos de Investigación	8		12.242,08 €
Tramos no universitarios	1		1.333,26 €
Trienios PDI	131		82.405,55 €
Cargos Académicos	2		7.036,78 €
<hr/>			
P.A.S. Funcionario	1		24.837,35 €
P.A.S. Laboral	2		55.126,82 €
<hr/>			
Cuota Patronal de la Seguridad Social:			140.760,79 €
<hr/>			
Total coste de Personal (capítulo I):			1.593.796,15 €

Áreas de Conocimiento

Expresión Gráfica en la Ingeniería	10.219,37 €
Ingeniería Agroforestal	9.162,48 €
Ingeniería de la Construcción	1.682,10 €
Ingeniería Eléctrica	1.103,99 €
Ingeniería Hidráulica	4.531,57 €
Ingeniería Mecánica	4.163,29 €
Proyectos de Ingeniería	5.571,32 €
Tecnologías del Medio Ambiente	3.071,29 €
<hr/>	
Crédito presupuestario del Dpto. en el capítulo II, modelo 2009	39.505,40 €
Adaptación Transitoria	0,00 €
Crédito definitivo del Dpto. en el capítulo II, para el ejercicio 2009	39.505,40 €

Dpto. de Lenguajes y Computación

Capítulo I "Gastos de Personal"

	Número	Media Retribución	Importe
Catedráticos de Universidad	2	42.684,94 €	85.369,88 €
Titulares de Universidad T.C.	10	34.297,70 €	342.977,00 €
Titulares de Escuela Universitaria	16	30.416,11 €	486.657,76 €
Profesor Colaborador	4	31.155,76 €	124.623,04 €
Profesores Asociados	1	17.290,37 €	17.290,37 €
Profesor Asociado Laboral	11	6.052,05 €	66.572,55 €
Tramos Docentes	82		110.076,94 €
Tramos de Investigación	18		26.973,65 €
Trienios PDI	151		94.986,55 €
Cargos Académicos	2		7.036,78 €
<hr style="border-top: 1px dashed red;"/>			
P.A.S. Funcionario	1		24.837,35 €
P.A.S. Laboral	2		55.126,82 €
<hr style="border-top: 1px dashed red;"/>			
Cuota Patronal de la Seguridad Social:			90.715,85 €
<hr style="border-top: 1px dashed red;"/>			
Total coste de Personal (capítulo I):			1.533.244,54 €

Áreas de Conocimiento

Ciencias de la Computación e Inteligencia Artificial	16.467,29 €
Ingeniería de Sistemas y Automática	1.448,29 €
Lenguajes y Sistemas Informáticos	20.362,50 €
<hr style="border-top: 1px dashed red;"/>	
Crédito presupuestario del Dpto. en el capítulo II, modelo 2009	38.278,08 €
Adaptación Transitoria	16.915,23 €
Crédito definitivo del Dpto. en el capítulo II, para el ejercicio 2009	55.193,31 €

Dpto. de Personalidad, Evaluación y Tratamiento Psicológico

Capítulo I "Gastos de Personal"

	Número	Media Retribución	Importe
Catedráticos de Universidad	2	42.684,94 €	85.369,88 €
Titulares de Universidad T.C.	8	34.297,70 €	274.381,60 €
Titulares de Escuela Universitaria	1	30.416,11 €	30.416,11 €
Profesor Colaborador	1	31.155,76 €	31.155,76 €
Profesor Contratado Doctor	2	33.582,85 €	67.165,70 €
Tramos Docentes	33		51.463,84 €
Tramos de Investigación	16		25.684,87 €
Trienios PDI	74		46.298,56 €
Cargos Académicos	2		7.036,78 €
<hr/>			
P.A.S. Funcionario	1		24.837,35 €
<hr/>			
Cuota Patronal de la Seguridad Social:			37.967,68 €
<hr/>			
Total coste de Personal (capítulo I):			681.778,13 €

Áreas de Conocimiento

Personalidad, Evaluación y Tratamiento Psicológico	11.151,20 €
Crédito presupuestario del Dpto. en el capítulo II, modelo 2009	11.151,20 €
Adaptación Transitoria	3.090,23 €
Crédito definitivo del Dpto. en el capítulo II, para el ejercicio 2009	14.241,43 €

Dpto. de Psicología Evolutiva y de la Educación

Capítulo I "Gastos de Personal"

	Número	Media Retribución	Importe
Catedráticos de Universidad	1	42.684,94 €	42.684,94 €
Catedráticos de Escuela Universitaria	3	34.297,70 €	102.893,10 €
Titulares de Universidad T.C.	5	34.297,70 €	171.488,50 €
Titulares de Escuela Universitaria	2	30.416,11 €	60.832,22 €
Profesor Colaborador	2	31.155,76 €	62.311,52 €
Profesores Asociados	1	17.290,37 €	17.290,37 €
Profesor Asociado Laboral	5	6.052,05 €	30.260,25 €
Profesor Contratado Doctor	2	33.582,85 €	67.165,70 €
Tramos Docentes	43		60.744,87 €
Tramos de Investigación	4		6.121,04 €
Tramos no universitarios	7		9.332,82 €
Trienios PDI	110		66.681,10 €
Cargos Académicos	2		7.036,78 €
P.A.S. Funcionario	1		24.837,35 €
Cuota Patronal de la Seguridad Social:			63.315,91 €
Total coste de Personal (capítulo I):			792.996,47 €

Áreas de Conocimiento

Psicología Evolutiva y de la Educación	33.258,33 €
Crédito presupuestario del Dpto. en el capítulo II, modelo 2009	33.258,33 €
Adaptación Transitoria	-2.862,81 €
Crédito definitivo del Dpto. en el capítulo II, para el ejercicio 2009	30.395,52 €

Dpto. de Química Física, Bioquímica y Química Inorgánica

Capítulo I "Gastos de Personal"

	Número	Media Retribución	Importe
Catedráticos de Universidad	2	42.684,94 €	85.369,88 €
Titulares de Universidad T.C.	11	34.297,70 €	377.274,70 €
Profesor Ayudante Doctor	1	31.640,73 €	31.640,73 €
Profesor Contratado Doctor	6	33.582,85 €	201.497,10 €
Tramos Docentes	50		77.949,16 €
Tramos de Investigación	32		50.404,48 €
Trienios PDI	98		61.646,90 €
Cargos Académicos	2		7.036,78 €
<hr/>			
P.A.S. Funcionario	1		24.837,35 €
P.A.S. Laboral	3		82.690,23 €
<hr/>			
Cuota Patronal de la Seguridad Social:			107.328,00 €
<hr/>			
Total coste de Personal (capítulo I):			1.107.675,31 €

Áreas de Conocimiento

Bioquímica y Biología Molecular	2.055,52 €
Química Física	4.233,52 €
Química Inorgánica	4.615,50 €
<hr/>	
Crédito presupuestario del Dpto. en el capítulo II, modelo 2009	10.904,54 €
Adaptación Transitoria	7.762,17 €
Crédito definitivo del Dpto. en el capítulo II, para el ejercicio 2009	18.666,71 €

Dpto. de Enfermería y Fisioterapia

Capítulo I "Gastos de Personal"

	Número	Media Retribución	Importe
Titulares de Universidad T.C.	2	34.297,70 €	68.595,40 €
Titulares de Escuela Universitaria	10	30.416,11 €	304.161,10 €
Profesor Colaborador	11	31.155,76 €	342.713,36 €
Profesores Asociados	3	17.290,37 €	51.871,11 €
Profesor Asociado Laboral	20	6.052,05 €	121.041,00 €
Tramos Docentes	44		56.971,64 €
Trienios PDI	154		85.810,34 €
Cargos Académicos	2		7.036,78 €
P.A.S. Funcionario			24.837,35 €
Cuota Patronal de la Seguridad Social:			172.444,48 €
Total coste de Personal (capítulo I):			1.235.482,56 €

Áreas de Conocimiento

Enfermería	42.675,18 €
Fisioterapia	11.772,14 €
Crédito presupuestario del Dpto. en el capítulo II, modelo 2009	54.447,32 €
Adaptación Transitoria	0,00 €
Crédito definitivo del Dpto. en el capítulo II, para el ejercicio 2009	54.447,32 €

Dpto. de Neurociencia y Ciencias de la Salud

Capítulo I "Gastos de Personal"

	Número	Media Retribución	Importe
Titulares de Universidad T.C.	12	34.297,70 €	411.572,40 €
Profesor Colaborador	3	31.155,76 €	93.467,28 €
Profesor Ayudante Doctor	2	31.640,73 €	63.281,46 €
Profesores Asociados	2	17.290,37 €	34.580,74 €
Profesor Asociado CC.SS.	3	3.817,25 €	11.451,75 €
Profesor Asociado Laboral	9	6.052,05 €	54.468,45 €
Profesor Contratado Doctor	5	33.582,85 €	167.914,25 €
Tramos Docentes	32		48.026,52 €
Tramos de Investigación	19		28.839,49 €
Tramos no universitarios	2		2.666,52 €
Trienios PDI	86		54.098,30 €
Cargos Académicos	2		7.036,78 €

P.A.S. Funcionario	1		24.837,35 €
P.A.S. Laboral	1		27.563,41 €

Cuota Patronal de la Seguridad Social:			151.909,66 €

Total coste de Personal (capítulo I):			1.181.714,36 €

Áreas de Conocimiento

Anatomía y Embriología Humana	9.880,20 €
Cirugía	1.121,12 €
Farmacología	2.942,82 €
Medicina	1.682,10 €
Medicina Preventiva y Salud Pública	1.927,05 €
Nutrición y Bromatología	963,53 €
Pediatría	0,00 €
Psicobiología	9.374,03 €
Psicología Básica	12.173,82 €
.....	
Crédito presupuestario del Dpto. en el capítulo II, modelo 2009	40.064,67 €
Adaptación Transitoria	-3.975,25 €
Crédito definitivo del Dpto. en el capítulo II, para el ejercicio 2009	36.089,42 €

Dpto. de Didáctica de las Matemáticas y Ciencias Experimentales

Capítulo I "Gastos de Personal"

	Número	Media Retribución	Importe
Titulares de Universidad T.C.	5	34.297,70 €	171.488,50 €
Titulares de Escuela Universitaria	5	30.416,11 €	152.080,55 €
Profesor Colaborador	3	31.155,76 €	93.467,28 €
Catedrático Bachillerato	1	33.213,41 €	33.213,41 €
Profesores Asociados	1	17.290,37 €	17.290,37 €
Tramos Docentes	47		63.681,47 €
Tramos de Investigación	5		7.651,30 €
Tramos no universitarios	6		7.999,56 €
Trienios PDI	103		64.666,43 €
Cargos Académicos	2		7.036,78 €
P.A.S. Funcionario	1		24.837,35 €
Cuota Patronal de la Seguridad Social:			41.943,77 €
Total coste de Personal (capítulo I):			685.356,77 €

Áreas de Conocimiento

Didáctica de la Matemática	14.524,83 €
Didáctica de las Ciencias Experimentales	10.300,73 €
Crédito presupuestario del Dpto. en el capítulo II, modelo 2009	24.825,55 €
Adaptación Transitoria	-6.367,74 €
Crédito definitivo del Dpto. en el capítulo II, para el ejercicio 2009	18.457,81 €

Dpto. de Didáctica de la Lengua, Literatura, CC. Soc., Ed. Fís.y Dep.

Capítulo I "Gastos de Personal"

	Número	Media Retribución	Importe
Titulares de Universidad T.C.	10	34.297,70 €	342.977,00 €
Titulares de Escuela Universitaria	4	30.416,11 €	121.664,44 €
Profesor Colaborador	3	31.155,76 €	93.467,28 €
Profesores Asociados	1	17.290,37 €	17.290,37 €
Profesor Asociado Laboral	1	6.052,05 €	6.052,05 €
Profesor Contratado Doctor	1	33.582,85 €	33.582,85 €
Tramos Docentes	40		57.331,34 €
Tramos no universitarios	9		11.999,34 €
Trienios PDI	113		69.071,13 €
Cargos Académicos	2		7.036,78 €
P.A.S. Funcionario	1		24.837,35 €
Cuota Patronal de la Seguridad Social:			54.726,03 €
Total coste de Personal (capítulo I):			840.035,96 €

Áreas de Conocimiento

Didáctica de la Lengua y la Literatura	13.766,00 €
Didáctica de las Ciencias Sociales	9.831,39 €
Educación Física y Deportiva	8.808,76 €
Crédito presupuestario del Dpto. en el capítulo II, modelo 2009	32.406,14 €
Adaptación Transitoria	-7.225,86 €
Crédito definitivo del Dpto. en el capítulo II, para el ejercicio 2009	25.180,28 €

Dpto. de Filología Francesa, Lingüística Gral. y Didáct. de la Expr.

Capítulo I "Gastos de Personal"

	Número	Media Retribución	Importe
Catedráticos de Universidad	1	42.684,94 €	42.684,94 €
Titulares de Universidad T.C.	5	34.297,70 €	171.488,50 €
Titulares de Escuela Universitaria	6	30.416,11 €	182.496,66 €
Titulares de Universidad Interinos	2	34.297,70 €	68.595,40 €
Profesor Colaborador	4	31.155,76 €	124.623,04 €
Prof. Esp. ITEM	1	28.260,56 €	28.260,56 €
Profesores Asociados	3	17.290,37 €	51.871,11 €
Profesor Asociado Laboral	6	6.052,05 €	36.312,30 €
Tramos Docentes	40		55.335,88 €
Tramos de Investigación	4		6.480,08 €
Tramos no universitarios	5		6.666,30 €
Trienios PDI	124		74.859,20 €
Cargos Académicos	2		7.036,78 €

P.A.S. Funcionario	1		24.837,35 €

Cuota Patronal de la Seguridad Social:			96.118,52 €

Total coste de Personal (capítulo I):			977.666,62 €

Áreas de Conocimiento

Didáctica de la Expresión Corporal	8.889,27 €
Didáctica de la Expresión Musical	10.205,66 €
Didáctica de la Expresión Plástica	7.142,94 €
Filología Francesa	8.010,54 €
Lingüística General	1.970,73 €

Crédito presupuestario del Dpto. en el capítulo II, modelo 2009	36.219,14 €
Adaptación Transitoria	-3.342,01 €
Crédito definitivo del Dpto. en el capítulo II, para el ejercicio 2009	32.877,13 €

Dpto. de Derecho 1

Capítulo I "Gastos de Personal"

	Número	Media Retribución	Importe
Catedráticos de Universidad	3	42.684,94 €	128.054,82 €
Titulares de Universidad T.C.	9	34.297,70 €	308.679,30 €
Profesores Asociados	8	17.290,37 €	138.322,96 €
Profesor Contratado Doctor	4	33.582,85 €	134.331,40 €
Tramos Docentes	31		48.762,36 €
Tramos de Investigación	13		20.016,97 €
Trienios PDI	76		47.807,80 €
Cargos Académicos	2		7.036,78 €
<hr style="border-top: 1px dashed red;"/>			
P.A.S. Funcionario	1		24.837,35 €
<hr style="border-top: 1px dashed red;"/>			
Cuota Patronal de la Seguridad Social:			93.913,40 €
<hr style="border-top: 1px dashed red;"/>			
Total coste de Personal (capítulo I):			951.763,14 €

Áreas de Conocimiento

Derecho Civil	15.275,95 €
Derecho Mercantil	8.169,84 €
Derecho Romano	5.138,80 €
<hr style="border-top: 1px dashed red;"/>	
Crédito presupuestario del Dpto. en el capítulo II, modelo 2009	28.584,59 €
<i>Adaptación Transitoria</i>	-3.737,47 €
Crédito definitivo del Dpto. en el capítulo II, para el ejercicio 2009	24.847,12 €

Dpto. Tomás y Valiente

Capítulo I "Gastos de Personal"

	Número	Media Retribución	Importe
Catedráticos de Universidad	3	42.684,94 €	128.054,82 €
Titulares de Universidad T.C.	15	34.297,70 €	514.465,50 €
Titulares de Escuela Universitaria	1	30.416,11 €	30.416,11 €
Profesor Colaborador	2	31.155,76 €	62.311,52 €
Profesores Asociados	5	17.290,37 €	86.451,85 €
Profesor Asociado Laboral	1	6.052,05 €	6.052,05 €
Profesor Contratado Doctor	3	33.582,85 €	100.748,55 €
Tramos Docentes	49		75.141,52 €
Tramos de Investigación	18		28.621,80 €
Trienios PDI	96		59.885,92 €
Cargos Académicos	2		7.036,78 €
<hr style="border-top: 1px dashed #000;"/>			
P.A.S. Funcionario	1		24.837,35 €
<hr style="border-top: 1px dashed #000;"/>			
Cuota Patronal de la Seguridad Social:			88.505,49 €
<hr style="border-top: 1px dashed #000;"/>			
Total coste de Personal (capítulo I):			1.212.529,26 €

Áreas de Conocimiento

Derecho Administrativo	7.681,65 €
Derecho del Trabajo y Seguridad Social	6.896,27 €
Derecho Eclesiástico del Estado	3.083,28 €
Derecho Internacional Privado	3.854,10 €
Derecho Internacional Público y Relaciones Internacionales	4.350,85 €
Derecho Penal	5.138,80 €
Historia del Derecho y de las Instituciones	3.854,10 €
<hr style="border-top: 1px dashed #000;"/>	
Crédito presupuestario del Dpto. en el capítulo II, modelo 2009	34.859,07 €
<i>Adaptación Transitoria</i>	<i>-10.173,14 €</i>
Crédito definitivo del Dpto. en el capítulo II, para el ejercicio 2009	24.685,93 €

Dpto. de Derecho 4

Capítulo I "Gastos de Personal"

	Número	Media Retribución	Importe
Catedráticos de Universidad	1	42.684,94 €	42.684,94 €
Titulares de Universidad T.C.	6	34.297,70 €	205.786,20 €
Titulares de Escuela Universitaria	1	30.416,11 €	30.416,11 €
Profesor Colaborador	5	31.155,76 €	155.778,80 €
Profesor Ayudante	2	26.080,03 €	52.160,06 €
Profesores Asociados	2	17.290,37 €	34.580,74 €
Profesor Asociado Laboral	4	6.052,05 €	24.208,20 €
Profesor Contratado Doctor	4	33.582,85 €	134.331,40 €
Tramos Docentes	22		34.271,94 €
Tramos de Investigación	12		19.799,28 €
Trienios PDI	83		51.960,01 €
Cargos Académicos	2		7.036,78 €
P.A.S. Funcionario	1		24.837,35 €
Cuota Patronal de la Seguridad Social:			135.531,44 €
Total coste de Personal (capítulo I):			953.383,25 €

Áreas de Conocimiento

Ciencia Política y de la Administración	2.040,10 €
Derecho Constitucional	7.492,37 €
Derecho Financiero y Tributario	6.050,08 €
Derecho Procesal	8.222,08 €
Filosofía del Derecho	6.252,21 €

Crédito presupuestario del Dpto. en el capítulo II, modelo 2009	30.056,86 €
Adaptación Transitoria	-9.344,29 €
Crédito definitivo del Dpto. en el capítulo II, para el ejercicio 2009	20.712,57 €

Dpto. de Producción Vegetal

Capítulo I "Gastos de Personal"

	Número	Media Retribución	Importe
Catedráticos de Universidad	1	42.684,94 €	42.684,94 €
Titulares de Universidad T.C.	13	34.297,70 €	445.870,10 €
Profesor Ayudante Doctor	1	31.640,73 €	31.640,73 €
Profesores Asociados	1	17.290,37 €	17.290,37 €
Profesor Contratado Doctor	2	33.582,85 €	67.165,70 €
Tramos Docentes	40		63.364,64 €
Tramos de Investigación	26		40.504,84 €
Tramos no universitarios	5		6.666,30 €
Trienios PDI	73		45.669,21 €
Cargos Académicos	2		7.036,78 €
<hr/>			
P.A.S. Funcionario	1		24.837,35 €
P.A.S. Laboral	2		55.126,82 €
<hr/>			
Cuota Patronal de la Seguridad Social:			60.920,34 €
<hr/>			
Total coste de Personal (capítulo I):			908.778,12 €

Áreas de Conocimiento

Producción Vegetal	14.324,41 €
Crédito presupuestario del Dpto. en el capítulo II, modelo 2009	14.324,41 €
Adaptación Transitoria	12.555,14 €
Crédito definitivo del Dpto. en el capítulo II, para el ejercicio 2009	26.879,55 €

Dptos. Totales

Capítulo I "Gastos de Personal"

	Número	Media Retribución	Importe
Catedráticos de Universidad	52	42.684,94 €	2.219.616,88 €
Catedráticos de Escuela Universitaria	8	34.297,70 €	274.381,60 €
Titulares de Universidad T.C.	348	34.297,70 €	11.935.599,60 €
Titulares de Universidad T.P.	1	14.985,08 €	14.985,08 €
Titulares de Escuela Universitaria	103	30.416,11 €	3.132.859,33 €
Titulares de Universidad Interinos	2	34.297,70 €	68.595,40 €
Profesor Colaborador	68	31.155,76 €	2.118.591,68 €
Catedrático Bachillerato	1	33.213,41 €	33.213,41 €
Prof. Ens. Secundaria/Prof. EMI	1	30.712,96 €	30.712,96 €
Prof. Esp. ITEM	1	28.260,56 €	28.260,56 €
Profesor Ayudante	10	26.080,03 €	260.800,30 €
Profesor Ayudante Doctor	10	31.640,73 €	316.407,30 €
Profesores Asociados	58	17.290,37 €	1.002.841,46 €
Profesor Asociado CC.SS.	3	3.817,25 €	11.451,75 €
Profesor Asociado Laboral	98	6.052,05 €	593.100,90 €
Profesor Contratado Doctor	63	33.582,85 €	2.115.719,55 €
Tramos Docentes	1.661		2.438.739,75 €
Tramos de Investigación	513		801.162,16 €
Tramos no universitarios	118		157.324,68 €
Trienios PDI	3.697		2.294.298,37 €
Cargos Académicos	62		218.140,18 €
<hr style="border-top: 1px dashed red;"/>			
P.A.S. Funcionario	31		769.957,85 €
P.A.S. Laboral	28		771.775,48 €
<hr style="border-top: 1px dashed red;"/>			
Cuota Patronal de la Seguridad Social:			2.524.999,11 €
<hr style="border-top: 1px dashed red;"/>			
Total coste de Personal (capítulo I):			34.133.535,34 €

Dptos. Totales	860.000,00 €
Crédito presupuestario del Dpto. en el capítulo II, modelo 2009	860.000,00 €
Adaptación Transitoria	0,00 €
Crédito definitivo del Dpto. en el capítulo II, para el ejercicio 2009	860.000,00 €

8 – PLANTILLA PRESUPUESTARIA Y RPT (F/L)

8.I. GASTOS DE PERSONAL

Resumen	Importe
PDI FUNCIONARIO	27.900.787,20 €
PDI LABORAL	5.919.505,55 €
PDI CONTRATADO	670.590,64 €
SS (PDI)	1.943.817,10 €
<i>TOTAL PDI</i>	<i>36.434.700,49 €</i>
PAS FUNCIONARIO	7.887.790,95 €
PAS LABORAL	7.502.620,37 €
SS PAS FUNCIONARIO	1.943.602,97 €
SS PAS LABORAL	2.251.037,78 €
<i>TOTAL PAS</i>	<i>19.585.052,07 €</i>
TOTAL NÓMINA GENERAL	56.019.752,56 €
Acción Social, capítulo 1	681.000,00 €
Acción Social, capítulo 8	20.000,00 €
<i>TOTAL GASTOS DE PERSONAL y PRÉSTAMOS REINTEGRABLES</i>	<i>56.720.752,56 €</i>

PAS FUNCIONARIO

TOTAL 111000.1A20.120		Retribuciones Básicas			2.962.072,64
		Inventario	Previsiones	Subida %	Total
111000.1A20.120.01.01	Retribuciones Básicas Grupo A	158.915,40		3.178,31	162.093,71
111000.1A20.120.01.02	Retribuciones Básicas Grupo B	863.179,52		17.263,59	880.443,11
111000.1A20.120.01.03	Retribuciones Básicas Grupo C	1.307.124,00		26.142,48	1.333.266,48
111000.1A20.120.01.04	Retribuciones Básicas Grupo D	197.299,20		3.945,98	201.245,18
111000.1A20.120.01.05	Retribuciones Básicas Grupo E	7.505,26		150,11	7.655,37
Total 111000.1A20.120.01		2.534.023,38		50.680,47	2.584.703,85
111000.1A20.120.05.01	Trienios PAS Funcionario	350.529,62	19.439,78	7.399,39	377.368,79

TOTAL 111000.1A20.121		Retribuciones Complementarias			4.885.030,95
		Inventario	Previsiones	Subida %	Total
111000.1A20.121.01	Complemento de Destino PAS Funcionario	1.662.721,76		33.254,44	1.695.976,20
111000.1A20.121.03	Complemento Específico PAS Funcionario	2.143.664,60		42.873,29	2.186.537,89
111000.1A20.121.05.01	Complemento de Homologación PAS Funcionario	218.381,27		4.367,63	222.748,90
111000.1A20.121.06	Complementos Personales y Transitorios PAS Funcionario	98.929,00		1.978,58	100.907,58
111000.1A20.150.03	Complemento de Productividad	635.139,72		12.702,79	647.842,51
111000.1A20.121.05.03	Cargos Académicos	15.703,80		314,08	16.017,88
111000.1A20.151.01	Gratificaciones PAS	15.000,00			15.000,00

PAS EVENTUAL

TOTAL 111000.1A20.11		Administración			40.687,36
		Inventario	Previsiones	Subida %	Total
110000.1A20.110.00	Retribuciones Básicas	15.891,54		317,83	16.209,37
110000.1A20.110.01	Retribuciones Complementarias	23.998,03		479,96	24.477,99

PAS LABORAL

TOTAL 111000.1A20.130 Retribuciones Básicas PAS LABORAL FIJO 4.455.776,21

		Inventario	Previsiones	Subida %	Total
111000.1A20.130.01.01	Retribuciones Básicas PAS Laboral Fijo Grupo I	46.641,30	23.320,65	1.399,24	71.361,19
111000.1A20.130.01.02	Retribuciones Básicas PAS Laboral Fijo Grupo II	296.480,50		5.929,61	302.410,11
111000.1A20.130.01.03	Retribuciones Básicas PAS Laboral Fijo Grupo III	1.993.761,60	85.938,00	41.593,99	2.121.293,59
111000.1A20.130.01.04	Retribuciones Básicas PAS Laboral Fijo Grupo IV	1.862.123,80	60.142,20	38.445,32	1.960.711,32
	Subtotal	4.199.007,20	169.400,85		
	2%	83.980,14	3.388,02		

TOTAL 111000.1A20.131 Retribuciones Complementarias PAS LABORAL FIJO 2.656.215,97

		Inventario	Previsiones	Subida %	Total
111000.1A20.131.01.10	Complemento de Categoría	1.327.705,20	63.061,80	27.815,34	1.418.582,34
111000.1A20.131.01.11	Otras retribuciones PAS Laboral Fijo	349.135,65	3.995,06	7.062,61	360.193,32
111000.1A20.131.01.02	Complemento de Homologación PAS Laboral Fijo	234.152,16	9.596,40	4.874,97	248.623,53
111000.1A20.131.01.03	Sábados, Domingos y Festivos PAS Laboral Fijo	40.971,42	3.000,00	879,43	44.850,85
111000.1A20.131.01.04	Plus de Nocturnidad PAS Laboral Fijo	175,32		3,51	178,83
111000.1A20.131.01.05	Complemento de Antigüedad PAS Laboral Fijo	366.915,30	2.494,54	7.388,20	376.798,04
111000.1A20.131.01.08	Productividad	188.461,25		3.769,23	192.230,48
111000.1A20.131.01.09	Cargos Académicos	14.469,20		289,38	14.758,58
	Subtotal	2.521.985,50	82.147,80		
	2%	50.439,71	1.642,96		

TOTAL 111000.1A20.134 Retribuciones PAS LABORAL TEMPORAL 390.628,18

		Inventario	Previsiones	Subida %	Total
111000.1A20.134.00.01	Retribuciones Básicas Laborales Temporales de sustitución	273.355,50		5.467,11	278.822,61
111000.1A20.134.01.07	Complemento de Categoría	64.826,40		1.296,53	66.122,93
111000.1A20.134.01.01	Otras retribuciones Laborales Temporales de sustitución	6.891,90		137,84	7.029,74
111000.1A20.134.01.03	Complemento de Homologación Laborales Temporales de sustitución		10.596,00	211,92	10.807,92
111000.1A20.134.01.06	Complemento de Antigüedad PAS Laboral Temporal	3.966,50		79,33	4.045,83
111000.1A20.134.01.05	Productividad		23332,5	466,65	23.799,15
	Subtotal	349.040,30	33.928,50		
	2%	6.980,81	678,57		

PDI FUNCIONARIO

TOTAL 111000.1A20.120 Retribuciones Básicas 11.892.537,12

		Inventario	Previsiones	Subida %	Total
111000.1A20.120.00.01	Retribuciones Básicas Catedráticos de Universidad	1.004.476,62	0,00	20.089,53	1.024.566,15
111000.1A20.120.00.02	Retribuciones Básicas Catedráticos de Escuela Universitaria	147.757,92	0,00	2.955,16	150.713,08
111000.1A20.120.00.03	Retribuciones Básicas Profesores Titulares de Universidad	6.379.904,34	476.746,20	137.133,01	6.993.783,55
111000.1A20.120.00.04	Retribuciones Básicas Profesores Titulares de Escuela Universitaria	1.969.985,60	-476.746,20	29.864,79	1.523.104,19
111000.1A20.120.00.05	Retribuciones Básicas Profesores de Ens. Secundarias (Comis. de Servicio)	52.178,76	0,00	1.043,58	53.222,34
Total 111000.1A20.120.00		9.554.303,24	0,00	191.086,06	9.745.389,30
111000.1A20.120.05.02	Trienios PDI Funcionario	1.995.971,88	151.175,94	42.942,96	2.147.147,82

TOTAL 111000.1A20.121 Retribuciones Complementarias 11.820.090,36

		Inventario	Previsiones	Subida %	Total
111000.1A20.121.00.01	Complemento de Destino PDI Funcionario	4.970.570,52	36.169,20	100.134,79	5.106.874,51
111000.1A20.121.02.01	Complemento Específico General PDI Funcionario	2.992.172,28	3.598,40	59.915,41	3.055.686,09
111000.1A20.121.02.02	Cargos Académicos	716.202,72		14.324,05	730.526,77
111000.1A20.121.02.03	Méritos docentes PDI Funcionario	2.391.590,28	269.645,28	53.224,71	2.714.460,27
111000.1A20.121.04.01	Coordinadores de COU	49.788,36		995,77	50.784,13
111000.1A20.121.04.02	Tramos docentes no universitarios	117.135,84		2.342,72	119.478,56
111000.1A20.121.04.04	Otras retribuciones complementarias de PDI Funcionario			0,00	0,00
111000.1A20.121.04.05	Complementarias Profesores de Ens. Secundarias (Comisiones de Servicio)	41.451,00		829,02	42.280,02

TOTAL 111000.1A20.150 4.142.157,51

111000.1A20.150.00	Productividad por méritos de investigación	777.618,60	102.013,44	17.592,64	897.224,68
111000.1A20.150.01	Complementos Autonómicos	2.479.891,70	701.415,00	63.626,13	3.244.932,83

TOTAL 111000.1A20.151 46.002,21

111000.1A20.151.00	Gratificaciones PDI				46.002,21
--------------------	---------------------	--	--	--	-----------

RESTO DEL PDI

TOTAL 111000.1A20.134 PDI LABORAL 5.919.505,55

		Inventario	Previsiones	Subida %	Total
111000.1A20.134.00.00	Retribuciones Básicas PDI Laboral	737.512,18	77.841,90	16.307,08	831.661,16
111000.1A20.130.00	Retribuciones Básicas PDI Laboral Fijo	2.362.909,76		47.258,20	2.410.167,96
111000.1A20.134.01.00	Otras retribuciones PDI Laboral	442.892,28	35.629,08	9.570,43	488.091,79
111000.1A20.131.00	Otras Retribuciones PDI Laboral Fijo	1.782.166,56		35.643,33	1.817.809,89
	Complemento por doctorado	39.029,62	25.454,10	1.289,67	26.743,77
	Trienios PDI Laboral	235.165,70	44.502,60	5.593,37	285.261,67
	Revisión 1% Masa Salarial	58.597,36		1.171,95	59.769,31

TOTAL 111000.1A20.14 PDI CONTRATADO 670.590,64

		Inventario	Previsiones	Subida %	Total
111000.1A20.145.00	Retribuciones Asociados y Ayudantes LRU	647.911,88	0,00	12.958,24	660.870,12
111000.1A20.146.00	Retribuciones Asociados Ciencias de la Salud LRU	9.529,92	0,00	190,60	9.720,52
111000.1A20.148.00	Retribuciones Profesores Eméritos				

SEGURIDAD SOCIAL

					.+compensación		
TOTAL 111000.1A20.160		6.352.385,65			6.138.457,85		
		Inventario	Previsiones	Total	compensación	Total	
111000.1A20.160.01	<i>Cuota patronal PDI Funcionario Interino</i>	10.453,19	209,06	10.662,26	0,17%	-390,36	10.271,90
111000.1A20.160.02	<i>Cuota patronal PDI Laboral</i>	1.715.888,52	72.699,22	1.788.587,74	28,16%	-65.482,97	1.723.104,77
111000.1A20.160.03	<i>Cuota patronal PDI Contratado</i>	214.230,15	4.207,63	218.437,78	3,44%	-7.997,35	210.440,43
111000.1A20.160.04	<i>Cuota patronal PAS Funcionario</i>	1.933.871,47	56.370,11	1.990.241,58	31,33%	-72.865,83	1.917.375,75
111000.1A20.160.05	<i>Cuota patronal PAS Eventual</i>	26.700,40	523,54	27.223,93	0,43%	-996,71	26.227,22
111000.1A20.160.06	<i>Cuota patronal PAS Laboral Fijo</i>	2.130.553,29	79.539,68	2.191.450,08	34,50%	-80.232,39	2.129.860,59
111000.1A20.160.07	<i>Cuota patronal PAS Laboral Temporal</i>	114.638,80	11.143,48	125.782,27	1,98%	-4.605,08	121.177,19
		6.352.385,65			1		
		compensación				-232.570,69	
		Masa salarial 1%PAS LAB				18.642,89	

8.II. RELACIÓN DE PUESTOS DE TRABAJO (FUNCIONARIO / LABORAL)

DENOMINACIÓN	ESC	EFFECTIV.	GRUPO	NIVEL	C.ESPEC.	FORMA PROVISIÓN	OBSERVACIONES
ÁREA DE GOBIERNO				x			
RECTORADO				x			
Administrador Gabinete Rectorado	13-9	1	A1/A2	25	900,94 €	L.D.	D.H.
Gestor Administración Rectorado	9-3	1	A2/C1	23	685,08 €	C.E.	
Jefe de Negociado Rectorado	9-3	2	A2/C1	20	568,71 €	L.D.	D.H.
Asesor de Comunicación		1	A1/A2	27	1.126,13 €	EVENTUAL	D.H.
Puesto Técnico Administración	17-4	1	A2/C1	20	568,71 €	C	Por recalificación
Puesto Base Técnico Administración	4	1	C1	17	450,46 €	C	a extinguir
Puesto Técnico Conductor	17-4	3	A2/C1	20	568,71 €	C	D.H./COMPLEMENTO P./1 por recalificación
Puesto Base Técnico Conductor	4	1	C1	17	450,46 €	C	a extinguir
Puesto Base Conductor	2	1	C2	15	356,62 €	C	a extinguir
SECRETARÍA GENERAL				x			
Director Gabinete Jurídico	13	1	A1	29	1.774,30 €	L.D.	D.H./Licenciado Derecho
Administrador Procesos Jurídico-Administrativos	13-9	1	A1/A2	25	900,94 €	C.E.	Licenciado Derecho
Administrador Archivo General	15-11	1	A1/A2	25	900,94 €	C.E.	Por recalificación
Responsable Archivos	11	1	A2	23	685,08 €	C.E.	a extinguir
Puesto Base Biblioteca/Archivo	11	1	A2	20	568,71 €	C	
Jefe de Negociado Secretaría General	9-3	1	A2/C1	20	568,71 €	L.D.	D.H.
Jefe de Negociado Vicesecretaría General y Apoyo a Órganos Colegiados	9-3	1	A2/C1	20	568,71 €	C	D.H.
Jefe de Negociado Gabinete Jurídico	9-3	1	A2/C1	20	568,71 €	L.D.	
Puesto Técnico Biblioteca y Archivo	11-5	1	A2/C1	20	568,71 €	C	Por recalificación
Puesto Base Téc. Biblioteca y archivo	5	1	C1	17	450,46 €	C	a extinguir
VICERRECTORADOS Y ASIMILADOS				x			
Administrador Planificación Estratégica	13-9	1	A1/A2	25	900,94 €	C.E.	VIC. PLANIFIC. Y CALIDAD
Gestor Administración Trabajo Social y Voluntariado	13-17	1	A1/A2	23	685,08 €	C.E.	Trabajador Social/ESTUDIANTES/Por recalificación
Puesto Base Gestión Técnica	17	1	A2	20	568,71 €	C	a extinguir (Trabajador Social/ESTUDIANTES)
Gestor Administración Unidad de Datos	9-3	1	A2/C1	23	685,08 €	C.E.	VIC. STIC
Jefe de Negociado Apoyo a Cargos	9-3	12	A2/C1	20	568,71 €	L.D.	D.H./Adscritos al Vicerrectorado o Cargo correspondiente
UNIDAD DE EVALUACIÓN Y CALIDAD				x			
Gestor Administración de Calidad	9-3	1	A2/C1	23	685,08 €	C.E.	
Jefe de Negociado Evaluación y Calidad	9-3	2	A2/C1	20	568,71 €	C	Conocimientos evaluación-calidad
Puesto Base Administrativo	3	1	C1	17	450,46 €	C	
Puesto Base Técnico Administración	4	1	C1	17	450,46 €	C	Por recalificación
UNIDAD DE PREVENCIÓN				x			
Administradores Prevención	13-17	2	A1/A2	25	900,94 €	C.E.	Formación Prevención/Por recalificación
Gestor Administración Prevención	17	2	A2	23	685,08 €	C.E.	a extinguir
Puesto Técnico Administración	17-4	2	A2/C1	20	568,71 €	C	Formación Prevención/COMPLEMENTO P.
GERENCIA				x			
Vicegerentes		3	A1/A2	29	1.774,30 €	L.D.	D.H.
Responsable de Unidad de Fiscalización	13-9	1	A1/A2	27	1.426,13 €	L.D.	D.H./Con. Específicos
Jefe de Negociado Apoyo Gerencia	9-3	1	A2/C1	20	568,71 €	L.D.	D.H.
Jefe de Negociado Unidad Fiscalización	9-3	1	A2/C1	20	568,71 €	C	
Gestor Administración de Servicios	9-3	13	A2/C1	23	685,08 €	C.E.	Temas transversales y nuevos proyectos.
Gestor de Equipos Información y Conserjerías	17-4	4	A2/C1	23	685,08 €	C.E.	1 T.T./Por recalificación
Puesto Técnico Administración	4	4	C1	20	568,71 €	C	a extinguir/1 T.T.
Gestor de Equipos de Seguridad	17-4	1	A2/C1	23	685,08 €	C.E.	D.H./Por recalificación
Gestor de Equipos de Limpieza	17-4	2	A2/C1	23	685,08 €	C.E.	1 T.T./Por recalificación
Puesto Técnico Administración Seguridad	4	1	C1	20	568,71 €	C	a extinguir
Puesto Técnico Administración Limpieza	4	2	C1	20	568,71 €	C	a extinguir/1 T.T.
Puesto Base Técnico Información Rectorado	4	3	C1	17	450,46 €	C	1 T.T./Por recalificación
Puesto Base Técnico Información Edif. Central	4	5	C1	17	450,46 €	C	2 T.T./Por recalificación
Puesto Base Técnico Información Esc. Politécnica	4	3	C1	17	450,46 €	C	1 T.T./Por recalificación
Puesto Base Técnico Información CITE I (Químicas)	4	3	C1	17	450,46 €	C	1 T.T./Por recalificación
Puesto Base Técnico Información CITE II (Ingenieros)	4	4	C1	17	450,46 €	C	2 T.T./Por recalificación
Puesto Base Técnico Información CITE III (Matemáticas e Informática)	4	4	C1	17	450,46 €	C	2 T.T./Por recalificación
Puesto Base Técnico Información Depart. A	4	4	C1	17	450,46 €	C	2 T.T./Por recalificación
Puesto Base Técnico Información Depart. B	4	4	C1	17	450,46 €	C	2 T.T./Por recalificación
Puesto Base Técnico Información Depart. C	4	5	C1	17	450,46 €	C	2 T.T./Por recalificación
Puesto Base Técnico Información Depart. D	4	4	C1	17	450,46 €	C	2 T.T./Por recalificación
Puesto Base Técnico Información Biblioteca	4	4	C1	17	450,46 €	C	2 T.T./Por recalificación
Puesto Base Técnico Información CAE	4	3	C1	17	450,46 €	C	1 T.T./Por recalificación
Puesto Base Técnico Información Aulario I	4	4	C1	17	450,46 €	C	2 T.T./Por recalificación
Puesto Base Técnico Información Aulario II	4	4	C1	17	450,46 €	C	2 T.T./Por recalificación
Puesto Base Técnico Información Aulario III	4	4	C1	17	450,46 €	C	2 T.T./Por recalificación
Puesto Base Técnico Información Aulario IV	4	4	C1	17	450,46 €	C	2 T.T./Por recalificación

DENOMINACIÓN	ESC	EFFECTIV.	GRUPO	NIVEL	C.ESPEC.	FORMA PROVISIÓN	OBSERVACIONES
Puesto Base Técnico Información CITE IV	4	3	C1	17	450,46 €	C	1 T.T./Por recalificación
Puesto Base Información	2	85	C2	15	356,62 €	C	20 a extinguir/31 T.T
Puesto Base Gestión	9	25	A2	20	568,71 €	C	
Puesto Base Auxiliar Administración	1	50	C2	15	356,62 €	C	
Puesto Base Administrativo	3	14	C1	17	450,46 €	C	
Puesto Base Auxiliar Técnico Administrativo	2	50	C2	15	356,62 €	C	a extinguir
Puesto Base Técnico Administración	4	14	C1	17	450,46 €	C	Por recalificación
Puesto Base Limpieza	2	23	C2	15	356,62 €	C	a extinguir
CONSEJO SOCIAL		3		x			
Director de Servicios		1	A1/A2	27	1.126,13 €	EVENTUAL	D.H.
Jefe de Negociado Apoyo Consejo Social	9-3	1	A2/C1	20	568,71 €	L.D.	D.H.
Puesto Base Administrativo	3	1	C1	17	450,46 €	C	
Puesto Base Técnico Administración	4	1	C1	17	450,46 €	C	Por recalificación
AREA DE PLANIFICACIÓN Y RR.HH.				x			
SERVICIO DE GESTIÓN DE RECURSOS HUMANOS				x			
Jefe de Servicio	13-9	1	A1/A2	27	1.126,13 €	C.E.	D.H.
Administrador Procesos PAS	13-9	1	A1/A2	25	900,94 €	C.E.	
Administrador Procesos PDI	13-9	1	A1/A2	25	900,94 €	C.E.	
Administrador Habilitación y SS	13-9	1	A1/A2	25	900,94 €	C.E.	
Gestor Administración Análisis de la Información y Presupuestación	9-3	1	A2/C1	23	685,08 €	C.E.	
Jefe de Negociado PAS	9-3	2	A2/C1	20	568,71 €	C	
Jefe de Negociado PDI laboral	9-3	1	A2/C1	20	568,71 €	C	
Jefe de Negociado PDI funcionario	9-3	1	A2/C1	20	568,71 €	C	
Jefe de Negociado gestión administrativa PDI	9-3	1	A2/C1	20	568,71 €	C	
Jefe de Negociado Habilitación	9-3	1	A2/C1	20	568,71 €	C	
Jefe de Negociado Seguridad Social, Derechos Pasivos y MUFACE	9-3	1	A2/C1	20	568,71 €	C	
Jefe de Negociado Asuntos Generales y Acción Social	9-3	1	A2/C1	20	568,71 €	C	
Puesto Base Administrativo	3	3	C1	17	450,46 €	C	
Puesto Base Técnico Administración	4	3	C1	17	450,46 €	C	Por recalificación
SERVICIO DE PLANIFICACIÓN Y ORGANIZACIÓN ADMINISTRATIVA				x			
Jefe de Servicio	13-9	1	A1/A2	27	1.126,13 €	C.E.	D.H.
Administrador de Calidad de los Servicios	13-9	1	A1/A2	25	900,94 €	C.E.	
Gestor Administración Formación del PAS	9-3	1	A2/C1	23	685,08 €	C.E.	
Gestor Administración Electrónica	9-3	1	A2/C1	23	685,08 €	C.E.	
Jefe de Negociado de Formación del PAS	9-3	1	A2/C1	20	568,71 €	C	
Jefe de Negociado de Planificación y Organización Administrativa	9-3	2	A2/C1	20	568,71 €	C	
Puesto Base Administrativo	3	2	C1	17	450,46 €	C	
Puesto Base Técnico Administración	4	2	C1	17	450,46 €	C	Por recalificación
AREA ECONOMICA				x			
SERVICIO DE GESTION ECONOMICA				x			
Jefe de Servicio	13-9	1	A1/A2	27	1.126,13 €	C.E.	D.H.
Administrador Tesorería	13-9	1	A1/A2	25	900,94 €	C.E.	Por recalificación
Jefe de Sección de Tesorería	9-3	1	A2/C1	23	685,08 €	C.E.	a extinguir
Administrador Contabilidad	13-9	1	A1/A2	25	900,94 €	C.E.	
Administrador Presupuestos	13-9	1	A1/A2	25	900,94 €	C.E.	Por recalificación
Jefe de Sección de Presupuestos	9-3	1	A2/C1	23	685,08 €	C.E.	a extinguir
Jefe de Negociado Contabilidad	9-3	1	A2/C1	20	568,71 €	C	
Jefe de Negociado Información y Grabación	9-3	1	A2/C1	20	568,71 €	C	
Jefe de Negociado Presupuestos	9-3	1	A2/C1	20	568,71 €	C	
Jefe de Negociado Precios Públicos	9-3	1	A2/C1	20	568,71 €	C	
Jefe de Negociado Indemnizaciones	9-3	1	A2/C1	20	568,71 €	C	
Jefe de Negociado Recaudación	9-3	1	A2/C1	20	568,71 €	C	
Jefe de Negociado Asuntos Generales	9-3	1	A2/C1	20	568,71 €	C	
Puesto Base Administrativo	3	3	C1	17	450,46 €	C	
Puesto Base Técnico Administración	4	3	C1	17	450,46 €	C	Por recalificación
SERVICIO DE CONTRATACIÓN, PATRIMONIO Y SERVICIOS COMUNES				x			
Jefe de Servicio	13-9	1	A1/A2	27	1.126,13 €	C.E.	D.H.
Administrador de Contratación	13-9	1	A1/A2	25	900,94 €	C.E.	
Administrador Patrimonio e Inventario	13-9	1	A1/A2	25	900,94 €	C.E.	
Administrador de Espacios y Servicios Comunes	13-9	1	A1/A2	25	900,94 €	C.E.	Por recalificación
Jefe de Sección de Gestión de Espacios y Servicios Comunes	9-3	1	A2/C1	23	685,08 €	C.E.	a extinguir
Jefe de Negociado Contratación	9-3	1	A2/C1	20	568,71 €	C	
Jefe de Negociado Compras y Suministros	9-3	1	A2/C1	20	568,71 €	C	
Jefe de Negociado Patrimonio e Inventario	9-3	1	A2/C1	20	568,71 €	C	
Jefe de Negociado Gestión de Espacios	9-3	1	A2/C1	20	568,71 €	C	

DENOMINACIÓN	ESC	EFFECTIV.	GRUPO	NIVEL	C.ESPEC.	FORMA PROVISIÓN	OBSERVACIONES
Puesto Técnico Administración	17-4	1	A2/C1	20	568,71 €	C	Almacén/Por recalificación
Puesto Base Técnico Administración	4	1	C1	17	450,46 €	C	a extinguir
Puesto Técnico Administración	17-4	3	A2/C1	20	568,71 €	C	Correos/2 por recalificación
Puesto Base Técnico Administración	4	2	C1	17	450,46 €	C	a extinguir
Puesto Base Administrativo	3	2	C1	17	450,46 €	C	
Puesto Base Técnico Administración	4	2	C1	17	450,46 €	C	Por recalificación
SERVICIO DE INFRAESTRUCTURA Y EQUIPAMIENTO				x			
Jefe de Servicio de Infraestructura	13-9	1	A1/A2	27	1.126,13 €	C.E.	D.H.
Administrador Equipamiento	13-9	1	A1/A2	25	900,94 €	C.E.	Por recalificación
Jefe de Sección de Equipamiento	9-3	1	A2/C1	23	685,08 €	C.E.	a extinguir
Gestor de Equipos Equipamiento	17-8	1	A2/C1	23	685,08 €	C.E.	D.H./Por recalificación
Puesto Técnico Equipamiento	8	1	C1	20	568,71 €	C	a extinguir
Puesto Técnico Equipamiento	8	4	C1	20	568,71 €	C	D.H./Por recalificación
Puesto Base Técnico Equipamiento y Mantenimiento	8	6	C1	17	450,46 €	C	2 T.T. a extinguir
Puesto Base Equipamiento y Mantenimiento	2	6	C2	15	356,62 €	C	2 T.T.
Puesto Base Administrativo	3	1	C1	17	450,46 €	C	
Puesto Base Técnico Administración	4	1	C1	17	450,46 €	C	Por recalificación
SERVICIO DE OBRAS Y MANTENIMIENTO				x			
Responsable de Dirección de Obras	13-9	1	A1/A2	27	1.126,13 €	C.E.	D.H./Arquitecto-Ingeniero
Jefe de Unidad Técnica	13-9	1	A1/A2	25	900,94 €	C.E.	a extinguir
Gestor de Equipos Mantenimiento	17-8	1	A2/C1	23	685,08 €	C.E.	Por recalificación
Puesto Técnico Mantenimiento	8	1	C1	20	568,71 €	C	a extinguir
Puesto Técnico Mantenimiento	17-8	4	A2/C1	20	568,71 €	C	COMPLEMENTO P./Con. jardinería
Puesto Técnico Mantenimiento	17-8	3	A2/C1	20	568,71 €	C	COMPLEMENTO P./1 T.T./Polivalente
Puesto Técnico Mantenimiento	17-8	2	A2/C1	20	568,71 €	C	COMPLEMENTO P./1 T.T./Con. electricidad
Puesto Técnico Mantenimiento	17-8	1	A2/C1	20	568,71 €	C	COMPLEMENTO P./Con. albañilería
Puesto Técnico Mantenimiento	17-8	2	A2/C1	20	568,71 €	C	COMPLEMENTO P./1 T.T./Con. fontanería
Puesto Técnico Mantenimiento	17-8	2	A2/C1	20	568,71 €	C	COMPLEMENTO P./Con. Pintura
Gestor de Obras Menores	17-8	1	A2/C1	23	685,08 €	C.E.	
Puesto Técnico Mantenimiento	17-8	1	A2/C1	20	568,71 €	C	COMPLEMENTO P./Delineante/a extinguir/Por recalificación
Puesto Base Técnico Mantenimiento	8	1	C1	17	450,46 €	C	a extinguir (Delineante)
Puesto Base Mantenimiento	2	13	C2	15	356,62 €	C	
Jefe de Negociado Unidad Técnica	9-3	1	A2/C1	20	568,71 €	C	
Puesto Base Administrativo	3	1	C1	17	450,46 €	C	
Puesto Base Técnico Administración	4	1	C1	17	450,46 €	C	Por recalificación
ÁREA DE ATENCIÓN INTEGRAL AL ESTUDIANTE				x			
SERVICIO DE ASUNTOS GENERALES				x			
Jefe de Servicio	13-9	1	A1/A2	27	1.126,13 €	C.E.	D.H.
Administrador Ordenación Académica	13-9	1	A1/A2	25	900,94 €	C.E.	Por recalificación
Jefe de Unidad de Ordenación Docente	9-3	1	A2/C1	23	685,08 €	C.E.	a extinguir
Administrador Registro	13-9	1	A1/A2	25	900,94 €	C.E.	
Gestor Administración Adaptación de Aplicaciones Académicas	9-3	4	A2/C1	23	685,08 €	C.E.	
Gestor Administración Formación PDI	9-3	1	A2/C1	23	685,08 €	C.E.	
Jefe de Negociado de Registro	9-3	1	A2/C1	20	568,71 €	C	
Jefe de Negociado Asuntos Generales	9-3	1	A2/C1	20	568,71 €	C	
Jefe de Negociado de Ordenación Docente	9-3	1	A2/C1	20	568,71 €	C	
Jefe de Negociado de Planes de Estudios	9-3	1	A2/C1	20	568,71 €	C	
Jefe de Negociado de Títulos	9-3	1	A2/C1	20	568,71 €	C	
Puesto Base Administrativo	3	3	C1	17	450,46 €	C	
Puesto Base Técnico Administración	4	3	C1	17	450,46 €	C	Por recalificación
SERVICIO DE INFORMACIÓN Y GESTIÓN ADMINISTRATIVA DE ALUMNOS				x			
Jefe de Servicio de Gestión Administrativa de Alumnos	13-9	1	A1/A2	27	1.126,13 €	C.E.	D.H.
Administrador Becas	13-9	1	A1/A2	25	900,94 €	C.E.	
Administrador Acceso	13-9	1	A1/A2	25	900,94 €	C.E.	
Administrador Matrícula (**)	13-9	1	A1/A2	25	900,94 €	C.E.	
Administrador Información	13-9	1	A1/A2	25	900,94 €	C.E.	Por recalificación
Jefe de Sección C.I.D.U.	9-3	1	A2/C1	23	685,08 €	C.E.	a extinguir
Jefe de Negociado Información, Asistencia y Registro	9-3	1	A2/C1	20	568,71 €	C	T.T.
Jefe de Negociado Becas Estatales	9-3	1	A2/C1	20	568,71 €	C	
Jefe de Negociado Becas Propias	9-3	1	A2/C1	20	568,71 €	C	
Jefe de Negociado Otras Becas (***)	9-3	1	A2/C1	20	568,71 €	C	
Jefe de Negociado Información	9-3	1	A2/C1	20	568,71 €	C	

DENOMINACIÓN	ESC	EFFECTIV.	GRUPO	NIVEL	C.ESPEC.	FORMA PROVISIÓN	OBSERVACIONES
Jefe de Negociado Atención al Estudiante	9-3	1	A2/C1	20	568,71 €	C	
Jefe de Negociado Coordinación Bachillerato	9-3	1	A2/C1	20	568,71 €	C	
Jefe de Negociado Acceso	9-3	1	A2/C1	20	568,71 €	C	
Jefe de Negociado Acceso (***)	9-3	1	A2/C1	20	568,71 €	C	
Jefe de Negociados Procesos de Matriculación (***)	9-3	3	A2/C1	20	568,71 €	C	
Puesto Técnico Administración	17-4	4	A2/C1	20	568,71 €	C	Por recalificación
Puesto Base Técnico Administración	4	4	C1	17	450,46 €	C	a extinguir
Puesto Base Administrativo	3	3	C1	17	450,46 €	C	
Puesto Base Técnico Administración	4	3	C1	17	450,46 €	C	Por recalificación
SERVICIO DE GESTIÓN ACADÉMICA DE ALUMNOS				x			
Jefe de Servicio de Gestión Académica de Alumnos	13-9	1	A1/A2	27	1.126,13 €	C.E.	D.H.
Administrador Procesos Facultad de Derecho (*)	13-9	1	A1/A2	25	900,94 €	C.E.	
Jefe de Negociado Derecho	9-3	1	A2/C1	20	568,71 €	C	
Jefe de Negociado Asuntos Generales	9-3	1	A2/C1	20	568,71 €	C	
Administrador Procesos Escuela C. de la Salud (*)	13-9	1	A1/A2	25	900,94 €	C.E.	
Jefe de Negociado Asuntos Generales	9-3	1	A2/C1	20	568,71 €	C	
Administrador Procesos Facultad C. Experimentales (*)	13-9	1	A1/A2	25	900,94 €	C.E.	
Jefe de Negociado C. Experimentales	9-3	1	A2/C1	20	568,71 €	C	
Jefe de Negociado Asuntos Generales	9-3	1	A2/C1	20	568,71 €	C	
Administrador Procesos E. Politécnica (*)	13-9	1	A1/A2	25	900,94 €	C.E.	
Jefe de Negociado Agrónomos	9-3	1	A2/C1	20	568,71 €	C	
Jefe de Negociado Informática	9-3	1	A2/C1	20	568,71 €	C	
Jefe de Negociado Asuntos Generales	9-3	1	A2/C1	20	568,71 €	C	
Administrador Procesos Facultad Humanidades y C. Educación (*)	13-9	1	A1/A2	25	900,94 €	C.E.	
Jefe de Negociado Magisterio	9-3	1	A2/C1	20	568,71 €	C	
Jefe de Negociado Psicología y Psicopedagogía	9-3	1	A2/C1	20	568,71 €	C	
Jefe de Negociado Humanidades y Filología	9-3	1	A2/C1	20	568,71 €	C	
Jefe de Negociado Asuntos Generales	9-3	1	A2/C1	20	568,71 €	C	
Administrador Procesos Facultad C.Económicas y Empresariales (*)	13-9	1	A1/A2	25	900,94 €	C.E.	
Jefe de Negociado Empresariales	9-3	1	A2/C1	20	568,71 €	C	
Jefe de Negociado Turismo	9-3	1	A2/C1	20	568,71 €	C	
Jefe de Negociado Asuntos Generales	9-3	1	A2/C1	20	568,71 €	C	
Administrador Procesos Postgrado (*)	13-9	1	A1/A2	25	900,94 €	C.E.	Por recalificación
Jefe de Unidad de Tercer Ciclo	9-3	1	A2/C1	23	685,08 €	C.E.	a extinguir
Jefe de Negociado Postgrado	9-3	3	A2/C1	20	568,71 €	C	
Administrador Procesos Enseñanzas Propias (*)	13-9	1	A1/A2	25	900,94 €	C.E.	Por recalificación
Jefe de Sección de Planes de Estudio y Enseñanzas Propias	9-3	1	A2/C1	23	685,08 €	C.E.	a extinguir
Jefe de Negociado Enseñanzas Propias	9-3	1	A2/C1	20	568,71 €	C	
Jefe de Negociado Asuntos Generales	9-3	1	A2/C1	20	568,71 €	C	
Jefe de Negociado Apoyo Decanato/Dirección de Centros	9-3	8	A2/C1	20	568,71 €	C	Adscripción definitiva en el Decanato/Dirección al que se concurre
Puesto Base Administrativo	3	5	C1	17	450,46 €	C	
Puesto Base Técnico Administración	4	5	C1	17	450,46 €	C	Por recalificación
ÁREA DE RELACIONES CON LA SOCIEDAD E INTERNACIONALIZACIÓN				x			
SERVICIO UNIVERSITARIO DE EMPLEO				x			
Jefe de Servicio	13-17-9	1	A1/A2	27	1.126,13 €	C.E.	D.H./Cobertura a partir del 2011
Administrador Prácticas en Empresas	13-9	1	A1/A2	25	900,94 €	C.E.	Por recalificación
Gestor Técnico Empleo	17-4	1	A2/C1	23	685,08 €	C.E.	Por recalificación
Puesto Base Gestión Técnica	17	1	A2	20	568,71 €	C	a extinguir
Jefe de Unidad C.O.I.E./Prácticas en Empresa	9-3	1	A2/C1	23	685,08 €	C.E.	a extinguir
Jefe de Negociado Prácticas en Empresa	9-3	1	A2/C1	20	568,71 €	C	
Jefe de Negociado Asuntos Generales	9-3	1	A2/C1	20	568,71 €	C	
Puesto Base Administrativo	3	2	C1	17	450,46 €	C	
Puesto Base Técnico Administración	4	2	C1	17	450,46 €	C	Por recalificación
UNIDAD DE RELACIONES INTERNACIONALES				x			
Administrador Internacionalización y Cooperación	13-9	1	A1/A2	25	900,94 €	C.E.	Conocimiento de idiomas/Por recalificación
Jefe Unidad de Relaciones Internacionales	9-3	1	A2/C1	23	685,08 €	C.E.	a extinguir
Jefe de Negociado Movilidad de Estudiantes	9-3	1	A2/C1	20	568,71 €	C	Conocimiento de idiomas
Jefe de Negociado Relaciones Internacionales	9-3	1	A2/C1	20	568,71 €	C	Conocimiento de idiomas
Puesto Técnico Administración	17-4	2	A2/C1	20	568,71 €	C	Conocimiento de idiomas/1 por recalificación
Puesto Base Técnico Administración	4	1	C1	17	450,46 €	C	a extinguir
Puesto Base Administrativo	3	2	C1	17	450,46 €	C	
Puesto Base Técnico Administración	4	2	C1	17	450,46 €	C	Por recalificación

DENOMINACIÓN	ESC	EFFECTIV.	GRUPO	NIVEL	C.ESPEC.	FORMA PROVISIÓN	OBSERVACIONES
ÁREA DE EXTENSIÓN UNIVERSITARIA				x			
Administrador Deportes	13-17	1	A1/A2	25	900,94 €	C.E.	
Administrador Deportes	13-9	1	A1/A2	25	900,94 €	C.E.	Por recalificación
Jefe de Unidad de Gestión de Deportes	9-3	1	A2/C1	23	685,08 €	C.E.	a extinguir
Gestor Técnico Deportes	13-17	2	A1/A2	23	685,08 €	C.E.	2 por recalificación
Puesto Base Gestión Técnica	17	2	A2	20	568,71 €	C	a extinguir
Puesto Técnico Administración	17-4	5	A2/C1	20	568,71 €	C	Deportes/4 Por recalificación
Puesto Base Técnico Administración	4	6	C1	17	450,46 €	C	3 T.T./Deportes
Puesto Base Actividades Deportivas	2	6	C2	15	356,62 €	C	3 T.T.
Puesto Base Administrativo	3	1	C1	17	450,46 €	C	
Puesto Base Técnico Administración	4	1	C1	17	450,46 €	C	Por recalificación
Administrador Cultura	13-9	1	A1/A2	25	900,94 €	C.E.	Por recalificación
Jefe de Unidad de Gestión de Extensión Cultural	9-3	1	A2/C1	23	685,08 €	C.E.	a extinguir
Gestor Técnico Cultura	13-17	1	A1/A2	23	685,08 €	C.E.	Por recalificación
Puesto Base Gestión Técnica	13	1	A2	20	568,71 €	C	a extinguir
Puesto Técnico Administración	17-4	1	A2/C1	20	568,71 €	C	Extensión
Puesto Base Administrativo	3	1	C1	17	450,46 €	C	
Puesto Base Técnico Administración	4	1	C1	17	450,46 €	C	Por recalificación
Administrador Editorial Universitaria	13-9	1	A1/A2	25	900,94 €	C.E.	Por recalificación
Jefe de Unidad de Publicaciones	9-3	1	A2/C1	23	685,08 €	C.E.	a extinguir
Jefe de Negociado Editorial Universitaria	9-3	1	A2/C1	20	568,71 €	C	Editorial
Puesto Base Técnico Administración	4	1	C1	17	450,46 €	C	Editorial/Por recalificación
Puesto Base Administrativo	3	1	C1	17	450,46 €	C	
Puesto Base Técnico Administración	4	1	C1	17	450,46 €	C	Por recalificación
ÁREA DE APOYO A LA DOCENCIA E INVESTIGACIÓN				x			
SERVICIO DE GESTIÓN DE LA INVESTIGACIÓN				x			
Jefe de Servicio	13-9	1	A1/A2	27	1.126,13 €	C.E.	D.H./Cobertura a partir del 2011
Administrador Investigación	13-9	1	A1/A2	25	900,94 €	C.E.	Por recalificación
Jefe Unidad de Gestión de la Investigación	9-3	1	A2/C1	23	685,08 €	C.E.	a extinguir
Administradores Procesos Técnicos	16-12	3	A1/A2	25	900,94 €	C.E.	Servicios Técnicos/COMPLEMENTO P./Formación específica
Puesto Técnico Apoyo Docencia e Investigación	12-7	1	A2/C1	20	568,71 €	C	S. Técnicos/COMPLEMENTO P.
Gestor Administración Grupos, Contratos y Proyectos	9-3	1	A2/C1	23	685,08 €	C.E.	
Jefe de Negociado de Grupos/Plan Propio	9-3	1	A2/C1	20	568,71 €	C	
Jefe de Negociado Contratos de Investigación/OTRI	9-3	1	A2/C1	20	568,71 €	C	
Jefe de Negociado Gestión de la Investigación	9-3	3	A2/C1	20	568,71 €	C	
Puesto Base Administrativo	3	2	C1	17	450,46 €	C	
Puesto Base Técnico Administración	4	2	C1	17	450,46 €	C	Por recalificación
APOYO ADMINISTRATIVO A DEPARTAMENTOS				x			
Jefe de Negociados Apoyo Administrativo Departamentos	9-3	31	A2/C1	20	568,71 €	C	Adscripción definitiva según el Departamento al que se concurre
APOYO A LA DOCENCIA E INVESTIGACIÓN				x			
Puesto Técnico Apoyo Docencia e Investigación Campo Prácticas	12-7	2	A2/C1	20	568,71 €	C	COMPLEMENTO P./Formación Específica
Puesto Técnico Apoyo Docencia e Investigación Dep. Fac. Cc. Experimentales (Lab. General)	12-7	1	A2/C1	20	568,71 €	C	COMPLEMENTO P./Formación Específica
Puesto Técnico Apoyo Docencia e Investigación Dep. Arquitectura de Comp. Y Electrónica	12-7	1	A2/C1	20	568,71 €	C	COMPLEMENTO P./Formación Específica
Puesto Técnico Apoyo Docencia e Investigación Dep. Biología Aplicada	12-7	3	A2/C1	20	568,71 €	C	COMPLEMENTO P./Formación Específica
Puesto Técnico Apoyo Docencia e Investigación Dep. Biología Vegetal y Ecología	12-7	2	A2/C1	20	568,71 €	C	COMPLEMENTO P./Formación Específica
Puesto Técnico Apoyo Docencia e Investigación Dep. Producción Vegetal	12-7	2	A2/C1	20	568,71 €	C	COMPLEMENTO P./Formación Específica
Puesto Técnico Apoyo Docencia e Investigación Dep. Edafología y Química Agrícola	12-7	2	A2/C1	20	568,71 €	C	COMPLEMENTO P./Formación Específica
Puesto Técnico Apoyo Docencia e Investigación Dep. Física Aplicada	12-7	2	A2/C1	20	568,71 €	C	COMPLEMENTO P./Formación Específica
Puesto Técnico Apoyo Docencia e Investigación Dep. Geometría, Topología y Química Orgánica	12-7	1	A2/C1	20	568,71 €	C	COMPLEMENTO P./Formación Específica
Puesto Técnico Apoyo Docencia e Investigación Dep. Hidrogeología y Química Analítica	12-7	2	A2/C1	20	568,71 €	C	COMPLEMENTO P./Formación Específica
Puesto Técnico Apoyo Docencia e Investigación Dep. Ingeniería Química	12-7	3	A2/C1	20	568,71 €	C	COMPLEMENTO P./Formación Específica
Puesto Técnico Apoyo Docencia e Investigación Dep. Edafología y Química Agrícola	12-7	3	A2/C1	20	568,71 €	C	COMPLEMENTO P./Formación Específica/Por recalificación
Puesto Técnico Apoyo Docencia e Investigación Dep. Leguajes y Computación	12-7	2	A2/C1	20	568,71 €	C	COMPLEMENTO P./Formación Específica
Puesto Técnico Apoyo Docencia e Investigación Dep. Química Física, Bioquímica y Q. Inorgánica	12-7	3	A2/C1	20	568,71 €	C	COMPLEMENTO P./Formación Específica
Puesto Técnico Apoyo Docencia e Investigación Dep. Didáctica y Organización Escolar	12-7	1	A2/C1	20	568,71 €	C	COMPLEMENTO P./Formación Específica
Puesto Técnico Apoyo Docencia e Investigación Dep. Historia, Geometría e Historia del Arte	12-7	1	A2/C1	20	568,71 €	C	COMPLEMENTO P./Formación Específica
Puesto Técnico Apoyo Docencia e Investigación Dep. Neurociencia y C. de la Salud	12-7	1	A2/C1	20	568,71 €	C	COMPLEMENTO P./Formación Específica
Puesto Técnico Apoyo Docencia e Investigación Dep. Didáctica de la Matemática	12-7	1	A2/C1	20	568,71 €	C	COMPLEMENTO P./Formación Específica
Puesto Técnico Apoyo Docencia e Investigación Dep. Enfermería	12-7	1	A2/C1	20	568,71 €	C	COMPLEMENTO P./Formación Específica
Puesto Base Técnico Apoyo a la Docencia e Investigación	7	1	C1	17	450,46 €	C	a extinguir (Delineante)

DENOMINACIÓN	ESC	EFFECTIV.	GRUPO	NIVEL	C.ESPEC.	FORMA PROVISIÓN	OBSERVACIONES
BIBLIOTECA				x			
Director	15-11	1	A1/A2	29	1.426,13 €	L.D.	D.H.
Administrador Procesos de Biblioteca	15-11	1	A1/A2	25	900,94 €	C.E.	T.T.
Puesto Base Biblioteca/Archivo	11	3	A2	20	568,71 €	C	
Puesto Técnico Biblioteca y Archivo	11-5	26	A2/C1	20	568,71 €	C	13 T.T./Por recalificación
Puesto Base Téc. Biblioteca y Archivo	5	26	C1	17	450,46 €	C	a extinguir
Responsable de Administración Gestión Bibliográfica	9-3	1	A2/C1	20	568,71 €	C	
Puesto Base Administrativo	3	1	C1	17	450,46 €	C	
Puesto Base Técnico Administración	4	1	C1	17	450,46 €	C	Por recalificación
Jefe de Área de Planificación, Innovación y Proyectos	15-11	1	A1/A2	27	1.126,13 €	C.E.	D.H.
Administrador de Comunicación y Calidad	15-11	1	A1/A2	25	900,94 €	C.E.	
Administrador de Tecnología y Sistemas	15-11	1	A1/A2	25	900,94 €	C.E.	D.H./Con. De informática
Gestor Biblioteca	15-11	2	A1/A2	23	685,08 €	C.E.	1 T.T.
Administrador de Análisis y Evaluación de Recursos y Servicios	15-11	1	A1/A2	25	900,94 €	C.E.	
Jefe de Área de Recursos	15-11	1	A1/A2	27	1.126,13 €	C.E.	D.H.
Administrador de Adquisiciones	15-11	1	A1/A2	25	900,94 €	C.E.	
Jefe de Negociado	9-3	1	A2/C1	20	568,71 €	C	
Administrador de Normalización y Procesos	15-11	1	A1/A2	25	900,94 €	C.E.	
Administrador de Préstamo Interbibliotecario y Obtención de Documentos	15-11	1	A1/A2	25	900,94 €	C.E.	Por recalificación
Responsable Acceso al Documento	15-11	1	A1/A2	23	717,80 €	C.E.	a extinguir
Gestor de Mantenimiento y Control de Fondos	11-5	1	A2/C1	23	685,08 €	C.E.	Por recalificación
Gestor Biblioteca	15-11	7	A1/A2	23	685,08 €	C.E.	
Jefe de Área de Servicios	15-11	1	A1/A2	27	1.126,13 €	C.E.	D.H.
Administrador Apoyo a la Investigación	15-11	1	A1/A2	25	900,94 €	C.E.	
Administrador de Formación	15-11	1	A1/A2	25	900,94 €	C.E.	Por recalificación
Responsable Información Automatizada	15-11	1	A1/A2	23	717,80 €	C.E.	a extinguir
Gestor de Préstamo, Información y Consultas	11-5	1	A2/C1	23	685,08 €	C.E.	Por recalificación
Puesto Técnico Biblioteca y Archivo	5	2	C1	20	568,71 €	C	a extinguir/encargado equipo
Gestor Biblioteca	15-11	7	A1/A2	23	685,08 €	C	
ÁREA DE TECNOLOGÍAS DE LA INFORMACIÓN Y LA COMUNICACIÓN				x			
Director	14-10	1	A1/A2	29	1.426,13 €	L.D.	D.H.
Puesto Base Informática	10	2	A2	20	568,71 €	C	
Jefe de Negociado	9-3	1	A2/C1	20	568,71 €	C	
Puesto Base Administrativo	3	1	C1	17	450,46 €	C	
Puesto Base Técnico Administración	4	1	C1	17	450,46 €	C	Por recalificación
Jefe de Área de Sistemas y Atención al Usuario	14-10	1	A1/A2	27	1.126,13 €	C.E.	D.H.
Administrador de Configuración de Sistemas	14-10	1	A1/A2	25	900,94 €	C.E.	D.H.
Administrador de B.D. y Soft. De Gestión	14-10	1	A1/A2	25	900,94 €	C.E.	D.H.
Administrador de Servicios de Gestión	14-10	1	A1/A2	25	900,94 €	C.E.	D.H.
Administrador de Proceso de Microinformática	14-10	1	A1/A2	25	900,94 €	C.E.	D.H./Por recalificación
Gestor Informática	10	1	A2	23	685,08 €	C	a extinguir
Administrador de Proceso de Atención al Usuario	14-10	1	A1/A2	25	900,94 €	C.E.	D.H.
Gestor Informática	14-10	3	A1/A2	23	685,08 €	C	
Puesto Técnico T.I.C.	10-6	4	A2/C1	20	568,71 €	C	1 T.T./ COMPLEMENTO P.
Jefe de Área de Desarrollo	14-10	1	A1/A2	27	1.126,13 €	C.E.	D.H.
Administrador de Sistemas de Información de Gestión Administrativa	14-10	1	A1/A2	25	900,94 €	C.E.	D.H.
Administrador de Sistemas de Información de Gestión Académica	14-10	1	A1/A2	25	900,94 €	C.E.	D.H.
Administrador de Servicios al Alumno	14-10	1	A1/A2	25	900,94 €	C.E.	D.H.
Administrador del Web Institucional	14-10	1	A1/A2	25	900,94 €	C.E.	D.H.
Administrador de Administración Electrónica y Sistemas de Información Estratégica	14-10	1	A1/A2	25	900,94 €	C.E.	D.H.
Gestor Informática	14-10	9	A1/A2	23	685,08 €	C	
Jefe de Área de Comunicaciones	14-10	1	A1/A2	27	1.126,13 €	C.E.	D.H.
Administrador de Servicios de Red y Seguridad T.I.C.	14-10	1	A1/A2	25	900,94 €	C.E.	D.H.
Administrador de Infraestructura de Red	14-10	1	A1/A2	25	900,94 €	C.E.	D.H.
Administrador de Telefonía	14-10	1	A1/A2	25	900,94 €	C.E.	D.H.
Gestor Informática	14-10	1	A1/A2	23	685,08 €	C	Telefonía (a extinguir)/Por recalificación
Puesto Base Informática	10	1	A2	20	568,71 €	C	Telefonía (a extinguir)

DENOMINACIÓN	ESC	EFECTIV.	GRUPO	NIVEL	C.ESPEC.	FORMA PROVISIÓN	OBSERVACIONES
Gestor Informática	14-10	3	A1/A2	23	685,08 €	C	
Puesto Técnico T.I.C.	10-6	1	A2/C1	20	568,71 €	C	COMPLEMENTO P./Telefonía/Por recalificación
Puesto Base Técnico Administración	6	1	C1	17	450,46 €	C	Telefonía (a extinguir)
Puesto Base Técnico Administración	6	1	C1	17	450,46 €	C	Telefonía (a extinguir)
Puesto Base Información	2	1	C2	15	356,62 €	C	Telefonista (extinguir)
Jefe de Área de Apoyo a la Docencia	14-10	1	A1/A2	27	1.126,13 €	C.E.	D.H.
Administrador de Aulas de Informática	14-10	1	A1/A2	25	900,94 €	C.E.	D.H./Por recalificación
Gestor Informática	10	1	A2	23	685,08 €	C	a extinguir
Puesto Técnico T.I.C.	10-6	11	A2/C1	20	568,71 €	C	5 T.T./ COMPLEMENTO P.

(*) Denominación de Procesos sujetos a cambio con la implantación efectiva del Área de Información y Gestión Académica-Administrativa

(**) Con implantación Secretaría Única y amortización de una plaza de administrador de Facultad o Escuela

(***) Jefes de Negociado contemplados con la implantación de Secretaría Única y amortización de los mismos en las Unidades correspondientes

ESCALAS PROPIAS DE LA UNIVERSIDAD DE ALMERÍA

AUXILIAR ADMINISTRATIVA	1 T16AN07A
AUXILIAR TÉCNICA	2 T16AN19A
ADMINISTRATIVA	3 T16AN05A
TÉCNICA ADMINISTRATIVA	4 T16AN18A
TÉCNICA ADMINISTRATIVA DE ARCHIVOS Y BIBLIOTECAS	5 T16AN14A
TÉCNICA ADMINISTRATIVA DE TECNOLOGÍAS DE LA INFORMACIÓN Y LA COMUNICACIÓN	6 T16AN15A
TÉCNICA ADMINISTRATIVA DE APOYO A LA DOCENCIA E INVESTIGACIÓN	7 T16AN16A
TÉCNICA ADMINISTRATIVA DE MANTENIMIENTO E EQUIPAMIENTO	8 T16AN17A
GESTIÓN ADMINISTRATIVA	9 T16AN03A
TÉCNICA DE GESTIÓN DE SISTEMAS INFORMÁTICA	10 T16AN10A
AYUDANTES DE ARCHIVOS DE MUSEOS Y BLIOTECAS	11 T17AN04A
TÉCNICA DE GESTIÓN DE APOYO A LA DOCENCIA E INVESTIGACIÓN	12 T16AN13A
TÉCNICA DE ADMINISTRACIÓN	13 T16AN01A
TÉCNICA SUPERIOR DE SISTEMAS E INFORMÁTICA	14 T16AN09A
FACULTATIVA DE ARCHIVOS, MUSEOS Y BIBLIOTECAS	15 T16AN02A
TÉCNICA DE APOYO APOYO A LA DOCENCIA E INVESTIGACIÓN	16 T16AN12A
TÉCNICA DE GESTIÓN	17 T16AN20A

El turno de trabajo será siempre de mañana, salvo que en el apartado OBSERVACIONES de la RPT se especifique lo contrario o error u omisión respecto a la relación de puestos de trabajo de 1998.